

- Öffentlicher Teil -

## Sitzungsvorlage

### TOP 4

#### *Unterrichtung über die Arbeit der Ausschüsse und wichtige Verwaltungsangelegenheiten*

**Sachbearbeiter/in:**  
Herr Plambeck

**Zu beteiligende Gremien:**  
Gemeindevertretung Flintbek am 25.01.2021

#### **A Sachverhalt**

Siehe anliegenden Bericht des Bürgermeisters

Anwesend		Ja-Stimmen		Nein-Stimmen		Enthaltungen	
----------	--	------------	--	--------------	--	--------------	--

**Bericht des Bürgermeisters für die Sitzung der Gemeindevertretung am**  
**25.01.2021**

Nachfolgend erhalten Sie eine Darstellung der einzelnen Maßnahmen, aufgeteilt nach den jeweiligen Ämtern.

Ich möchte darum bitten, bei eventuellen Nachfragen, sich direkt mit den jeweiligen Amtsleitern in Verbindung zu setzen.

Über neue Sachstände werde ich Sie bei relevanten Themen wie abgesprochen auf dem Laufenden halten.

**Bericht der Büroleitung**

Themen an denen aktuell gearbeitet wird, um diese in den nächsten Fachausschüssen zu beraten:

- Konzepterarbeitung Offener Ganzttag „Schule am Eiderwald“
- Konzepterarbeitung Offene Jugendarbeit in der Gemeinde Flintbek
- Umnutzungskonzept „Haus der Jugend“, die beauftragte Architektin (Leistungsphase 1 und 2) erarbeitet gerade die Zeichnungen und Kostenschätzungen

**Amt für zentrale Dienste und Finanzen:**

Mit der Beschlussfassung über den Haushalt und den Stellenplan können die erforderlichen Stellen ausgeschrieben werden.

Des Weiteren können dann nach Beschlussfassung die Bescheide entsprechend der geänderten Abwassersatzung gefertigt und verschickt werden.

Es kann mit der Schaffung einer neuen Homepage begonnen werden, entsprechende Haushaltsmittel sind veranschlagt.

**Sachstand Schulbau:**

In einer Telefonkonferenz am 13.01.2021 mit der Investitionsbank (IBSH) wurden nochmals die Variantenvergleiche in Form einer Matrix besprochen. Herr Krabbenhöft von der IBSH wird kurzfristig Kontakt mit Frau Bauer aufnehmen, damit zeitnah die zusätzlich gewünschten Varianten in die Matrix mit den entsprechenden Kosten aufgenommen werden. Sobald alle Daten zusammengestellt sind, erfolgt eine Vorstellung in der Arbeitsgruppe.

## **Sachstand Gewerbegebiet:**

Auch hier strebt die Verwaltung einen Variantenvergleich an. Derzeit laufen Gespräche mit der Fördesparkasse, ob und inwieweit eine Erschließung, Vermarktung, etc. in Form einer zu gründenden Gesellschaft erfolgen kann. Eine weitere Variante wäre die Eigenererschließung unter Hinzuziehen der IBSH. Auch hier werden in naher Zukunft Gespräche geführt. Ausschlaggebend für eine Entscheidung, in welcher Form die Erschließung erfolgen könnte, sind die Faktoren Zeit, Geld und Qualität sowie der zu erwartenden Personalaufwand. Hier bedarf es einer intensiven und präzisen Vorbereitung der Entscheidung durch die politischen Gremien.

## **Amt 3**

- Tagesgeschäft (im EMA müssen fasst alle Bürger persönlich empfangen werden)
- Einführung Terminvergabe zunächst nur telefonisch
- Vorbereitung der Trägerverträge
- Vorbereitungen zur KiTa Voorde
- Interessenbekundungsverfahren „Flüchtlinge“
- Erstattung Gebühren Kita und OGS sowie Einzelabrechnung Essengeld
- Erste Abrechnungen (Ein- und Auszahlungen) der Zuschüsse des Landes im Rahmen des neuen Kitagesetzes

## **Aktuelle Aufgaben Amt 6**

### **Bauleitplanung:**

1. Änderung B-Plan Nr. 51: Aufstellungsbeschluss durch die GV am 28.01.21, parallel Schadensansprüche bei der Berufshaftpflichtversicherung von Herrn de Vries durch unseren Anwalt Herrn Blumberg geltend machen

B-Plan Nr. 53 (Windenergie): Fertigung des Planungsvertrages mit B2K

B-Plan Nr. 19: Bekanntmachung der frühzeitigen Beteiligung durch Aushang

B-Plan Nr. 50: der für den 07.01. abgesagte Workshop wird zu gegebener Zeit nachgeholt. Im Frühjahr 2021 wird die archäologische Hauptuntersuchung für die Fläche durchgeführt.

B-Plan Nr. 52: der für den 14.12. abgesagte Workshop wird ebenfalls zu gegebener Zeit nachgeholt.

### **Bauanträge:**

Derzeit bereits 30 Bauanträge für den B-Plan Nr. 51 eingegangen und bearbeitet

### **Umweltbereich:**

Überarbeitung des Leistungsverzeichnisses für die Ausschreibung der Grünflächenpflege, anschließende Ausschreibung

Antragsstellung für die Förderung der Pumpen sowie der Wassererwärmung für das Freibad  
Rücksprache mit dem Kreis bez. des neuen ÖPNV-Konzeptes und Klärung der noch auftretenden Probleme (alte Fahrpläne an den Haltestellen, falsche Bezeichnung der Linien etc.)

## **Amt 7 Aktuelle Themen / Tätigkeitsbericht**

### **BSZ:**

Für das Bürger- und Sportzentrum sind die ersten Leistungsverzeichnisse zur Ausschreibung freigegeben worden. Von insgesamt 30 Gewerken, die aufeinander aufbauen, sind die ersten fünf Gewerke zur Ausschreibung versandt worden. Des Weiteren sind vorbereitende Maßnahmen, wie z.B. Baufeldräumung bereits in Abarbeitung.

### **Rathaus:**

Für die erforderlichen und bereits in 2020 begonnen Umzugsmaßnahmen, im Wege der Schaffung eines serviceorientierten und bürgerfreundlichen „Bürgerbüros“, ist das technische Bauamt aus dem Erdgeschoss neben das Bauverwaltungsamt umgezogen. Auch aufgrund der Aufgabenverzeichnung sind hier die nun die kurzen Wege zum Vorteil umgesetzt worden. Allerdings sind die hierfür erforderlichen Umbaumaßnahmen nur teilweise abgeschlossen und noch zu beenden, um im Anschluss die erforderlichen Räumlichkeiten für das „Bürgerbüro“ herzustellen.

### **Schule:**

Nach Mitteilung von Frau Bauer (iwb Ingenieure) wird eine Ausarbeitung der Leistungspakete 3 u. 4 8 Ausarbeitung einer neuen Variante III und Anpassung der bisherigen Varianten 0,I, IIb, IIc an aktuellen Stand, nicht bis Mitte Januar fertig zu stellen sein.

Die Ausarbeitung wird - abhängig von den Frau Bauer zur Verfügung stehenden Kapazitäten – voraussichtlich noch bis Mitte/Ende Februar andauern.

Diese Mitteilung stammt vom 14.01.2021.

### **Regenrückhaltebecken:**

Für die Kontrolle, Pflege und Unterhaltung der Regenrückhaltebecken ist die Zuständigkeiten wieder in das Amt 7 gewechselt.

Hierzu ist eine Bestandsaufnahme durchgeführt worden. Des Weiteren wurde ein Kontrollblatt für die Selbstüberwachung dieser Anlagen entworfen worden.

Eine Abarbeitung des Rückschnittes der entstandenen Vegetation, ist für die ersten Becken außerhalb der Schutzfrist, nach Priorität vorgesehen. Die entsprechenden Erlaubnisse durch die Untere Wasserbehörde, etc. sind allerdings noch abzuwarten.

### **Pumpstationen:**

Bei einigen Pumpstationen ist aktuell die Störmeldeübertragung ausgefallen.

Für das Hauptpumpwerk Freeweid ist im Rahmen der Gefahrenabwehr unverzüglich eine neue Fernwirktechnik für die Übertragung eingebaut worden.

### **Kleine Turnhalle:**



Bezüglich des einsturzgefährdeten Daches der Halle hat am 12.01. ein Ortstermin stattgefunden. Nach Inaugenscheinnahme der Dachkonstruktion ist eine Sanierung nicht möglich. Um das weitere Vorgehen zu planen und Kosten zu ermitteln, ist aufgrund der bestehenden Gefahren, bereits ein Architekturbüro mit der Thematik beauftragt worden.

#### Förderungen:

Für alle anstehenden Maßnahmen werden Fördermöglichkeiten gesucht. Sobald eine Zuordnung möglich scheint, werden die vielseitigen Richtlinien gesichtet und mit den einzelnen Maßnahmen abgestimmt.

#### Coronamaßnahmen:

Anfänglich umgesetzte Maßnahmen zum Schutze während Pandemie müssen teilweise nachgearbeitet werden.

Zurzeit wird in dem alten Pavillontrakt nach schnell installierten, zusätzlichen Waschbecken nun für eine Warmwasserversorgung gesorgt werden müssen. Dies ist bereits in Planung und für die Umsetzung vorbereitet. Dies war in der Kürze der Ausführungszeit, auf die Schnelle nur mit Kaltwasser möglich und wird nun aufgrund der kalten Jahreszeit nachgeholt.

Die erforderlichen Schutzmaßnahmen werden immer aktuell, gerade in der Kinderbetreuung, Schule, Rathaus und zum Schutze der Mitarbeiter umgesetzt und aktualisiert angepasst.

#### Baugebiet Apfelkoppel:

Für das Baugebiet ist bereits in den Straßenzügen Altenkircher Straße, Rahmenkamp und Am Wasserwerk die Kanalsanierung vorbereitet und zur Ausschreibung bereit. In diesem Zuge wird bereits eine Vereinbarung mit dem Investor des Baugebietes entworfenen, um für 2022 eine ordnungsgemäße Asphaltdeckensanierung in Zusammenarbeit und Kostenbeteiligung mit der Gemeinde auf den Weg zu bringen und keinen Flickenteppich zu erhalten.

#### Baugebiet B-51:

Für das Baugebiet sind die ersten Baugenehmigungen erteilt und erforderlichen Entwässerungsanträge abzuarbeiten. Eine Abnahme des Regenrückhaltebeckens ist zwischenzeitlich erfolgt, allerdings ist eine Präsenz in dem Baugebiet unabdinglich. Hierzu zählt u. a. die Überprüfung der Entwässerungsanlagen im Wegebereich damit die Kanäle und anschließend das Regenbecken nicht zu stark versandet.

#### Haus der Feuerwehr:

Für die abgeschlossene Baumaßnahme sind aufgrund der Förderung nun alle Rechnungen in einem Verwendungsnachweis detailliert aufgeschlüsselt zusammenzufassen und beim Ministerium einzureichen.

#### Gelände Famila:

Wahrscheinlich haben die Abrissarbeiten des alten Famila Marktes zur Sitzung bereits begonnen. Bis heute finden immer wieder kurzfristig vor Ort Termine, auch mit der

Verwaltung statt. Hierbei werden detaillierte Ausführungsschritte mit dem technischen Bauamt abgesprochen.

#### FFw-Voorde:

Für den Bau einer Kindertagesstätte entsprechend der Variante 4 ist die Verwaltung in Vorbereitung eines Architektenvertrages HOAI, um eine Bauvoranfrage beim Kreisbauamt zu stellen.

#### Grünpflegemaßnahmen:

Für die Grünpflegemaßnahmen in der Gemeinde ist wunschgemäß eine Übersicht der intensiven sowie extensiven und ausgeschriebenen Leistungen der Grünflächenpflege an die Fraktion Bündnis 90 / Die Grünen übersandt worden.

#### Schlotfeldtsberg:

Die Kanalsanierungsmaßnahme Schlotfeldtsberg ist abgenommen. Allerdings steht noch die endgültig, geprüfte Schlussrechnung aus sowie noch einige Nacharbeiten, u.a. die Ampel-Anforderungsschleife am Rosenberg. Diesbezüglich muss die Firma immer wieder erinnert werden.

#### Verkehrsrechtliche Anordnungen:

Einige durch die Verkehrsaufsicht angeordneten verkehrsrechtlichen Maßnahmen sind umzusetzen. Hierfür wurde durch die Verwaltung der entsprechende Bestand aufgenommen und die zu installierende Beschilderung mit Befestigungsmaterial, etc. bestellt. Die verkehrsregelnde Umsetzung der Spielstraße Vogelstange, Ecksaal sowie die komplette Neubeschilderung der Rad- und Gehwegbereiche Dorfstraße / Schönhorster Weg sowie des Müllershörn sind bestellt und teilweise schon abgearbeitet.

#### Kläranlage:

Für die Kläranlage ist die Ausschreibung erfolgt, sodass nunmehr die fachtechnische Prüfung der eingereichten Firmenunterlagen durchzuführen ist, an die anschließend der Auftrag nach einer Zuschlagsfrist erteilt werden kann. Dies betrifft aktuell einige Umbauarbeiten sowie Installation der elektr. Meß-, Steuer- und Regelungstechnik und die Errichtung des neuen Standortes für die Notstromanlage.

#### HPW-1:

Die vorbereitenden Maßnahmen im Hauptpumpwerk sind weitestgehend abgeschlossen und die Notumlaufleitung hergestellt und funktionsfähig. Für den Umbau des großen Pumpwerkes sind die Ausschreibungsunterlagen und Leistungsverzeichnisse kurz vor der Fertigstellung, um vor Ausschreibung nochmals durch die Verwaltung zu prüfen.

#### Kleinflintbek:

Für die Kanalsanierung in Kleinflintbek hat die 1. Baustellenbesprechung in der 3.KW stattgefunden, die verkehrsrechtliche Anordnung ist erteilt, sodass die Maßnahme begonnen wird.

#### Kanalsanierung Freeweid:

Erste vorbereitende Maßnahmen für Bauzeitenplanerstellung, inkl. Ausschreibungsfristen ist in Bearbeitung.

#### Straßenunterhaltung:

Überarbeitung und Anpassung des Leistungsverzeichnisses für die Unterhaltung der Straßen, Wege, und kleinere Kanalarbeiten nach einjähriger Erprobung, um nun günstigere Firmen zu erhalten und für einen längeren Zeitraum (4 Jahre) auszuschreiben; ersetzt immer wiederkehrende Preisumfragen.

#### Regelspülung:

Für die Jahresspülung werden die versch. Straßenzüge mit ihrer Infrastruktur (Schächte SW/RW; Kanalrohrdimensionen und Material, Länge, etc.) für die Ausschreibung vorbereitet.

#### Verschiedenes:

Straßenbeleuchtung Techelsdorf auf LED / evtl. Fördermittel

Umbau Pumpwerk Techelsdorf

Vorbereitung zur Umrüstung aller Pumpwerke auf neue Fernwirktechnik, da die alte Störmeldung nicht mehr von der Telekom unterstützt wird (ISDN)

Verfolgung von Schadenereignissen von Baufirmen Flintbek + Böhnhusen (Stellungnahmen und Vorbereitung evtl. Gerichte)

Spielplatzkonzept sowie erforderliche Dienstanweisung für Begehungen in Vorbereitung.

- Öffentlicher Teil -

## Sitzungsvorlage

### TOP 5

***Neubesetzung des Lenkungsausschusses Schulentwicklung (SV)***  
***hier: Antrag der CDU-Fraktion***

**Sachbearbeiter/in:**  
Frau Baller

**Zu beteiligende Gremien:**  
Gemeindevertretung Flintbek am 25.01.2021

**Rechtliche Bedeutung:**  
gesetzlicher Anspruch

**Finanzielle Auswirkungen:**  
keine

**Zu beachtende Ziele und Grundsätze:**  
-----

**Zukunftskonzept:**  
-----

### **A Sachverhalt**

Lt. beigefügtem Antrag der CDU-Fraktion vom 25.11.2020 soll anstelle des ausscheidenden Mitglieds, Herrn D. Herrmann, zukünftig Herr C. Stegelmann in den Lenkungsausschuss Schulentwicklung. Stellvertretendes Mitglied soll Herr D. Hermann werden.

### **B Stellungnahme der Verwaltung**

Das Vorschlagsrecht für die Neubesetzung des Ausschusses steht der CDU-Fraktion zu.  
Dem Vorschlag ist zu folgen.

**C    Beschlussvorschlag**

**Die Gemeindevertretung wählt auf Vorschlag der CDU-Fraktion für den Lenkungsausschuss Schulentwicklung als neues Mitglied Herrn Carsten Stegelmann. Dafür scheidet als bisheriges Mitglied Herr Dieter Herrmann aus dem Lenkungsausschuss Schulentwicklung aus. Stellvertretendes Mitglied wird Herr Dieter Hermann.**

gez. Sonja Baller -Büroleitung-      27.11.2020

gez. Olaf Plambeck -Bürgermeister- 30.11.2020

Anwesend		Ja-Stimmen		Nein-Stimmen		Enthaltungen	
----------	--	------------	--	--------------	--	--------------	--

01.12.2020

Sehr geehrte Frau Stöllger und sehr geehrter Herr Plambeck,  
die Fraktion der CDU Flintbek beantragt für den Lenkungsausschuss  
Schulentwicklung eine Neubesetzung.

**Antrag an die nächste Gemeindevertretung:**

**Lenkungsausschuss Schulentwicklung:**  
**Herr C. Stegelmann ersetzt Herrn D. Herrmann im Lenkungsausschuss**  
**Schulentwicklung. Herr D. Herrmann soll sein Vertreter werden.**

Mit freundlichen Grüßen



- Öffentlicher Teil -

## Sitzungsvorlage

### TOP 6

**Änderung der Hauptsatzung (SV)**  
**hier: Antrag der FDP**

**Sachbearbeiter/in:**  
Frau Baller

**Zu beteiligende Gremien:**  
Gemeindevertretung Flintbek am 25.01.2021

**Finanzielle Auswirkungen:**

Zurzeit keine, erst bei Umsetzung. Hier können die genauen Kosten zurzeit nicht beziffert werden.

Freiwillige Leistung

Umsetzung einer Handlungsmöglichkeit aus § 35 a) Gemeindeordnung Schleswig-Holstein

### A Sachverhalt

Der Gesetzgeber hat mit dem Gesetz zur Änderung kommunalverfassungsrechtlicher Vorschriften vom 07.09.2020 die Durchführung von Sitzungen in Gestalt von Videokonferenzen ermöglicht. Von diesem Instrument kann aus Gründen des Infektionsschutzes Gebrauch gemacht werden, wenn der Zugang zu der Sitzung erschwert ist. Dies kann im Falle einer Pandemie zum Beispiel dann der Fall sein, wenn Gemeindevertreterinnen und Gemeindevertreter einer Risikogruppe angehören, sich einen hygienerechtlichen Vorgaben entsprechender Sitzungssaal nicht finden lässt und Mandatsträgerinnen und Mandatsträger sich in Quarantäne befinden oder sie sich möglicherweise bei der Anreise zur Sitzung Infektionsrisiken aussetzen könnten. Ob diese Voraussetzungen vorliegen, muss von der jeweiligen kommunalen Körperschaft in Eigenverantwortung entschieden werden. Aufgrund des zurzeit vorliegenden Infektionsgeschehens dürften die Hürden für die Begründung der Durchführung von Videokonferenzen aktuell aber nicht besonders hoch sein.

Notwendig für die Durchführung derartiger Sitzungen ist eine Änderung der Hauptsatzung.

Eine Hauptsatzung kann mit einem einfachen Mehrfachbeschluss gem. § 39 (1) Gemeindeordnung i. V. m. § 4 Gemeindeordnung durch die Gemeindevertretung beschlossen werden.

Die FDP-Fraktion hat den Antrag gestellt, die Voraussetzungen für die Durchführungen der wie o. genannten Sitzungen in rechtlicher Form zu schaffen. Der Hauptausschuss hatte in seiner vorletzten Sitzung die Verwaltung gebeten, ein entsprechendes Konzept auszuarbeiten.

Dass die technischen Voraussetzungen, insbesondere die Einbindung der Öffentlichkeit in diese Sitzungen zurzeit nicht gegeben sind, wurde vom Unterzeichner in der letzten Sitzung des Hauptausschusses ausführlich dargelegt mit dem Hinweis, dass eine Änderung der Hauptsatzung unabhängig hiervon vorgenommen werden kann.

Aus diesem Grunde kann unabhängig von der derzeitigen Prüfung der Kommunalaufsicht des Kreises Rendsburg-Eckernförde und des Zweckverbandes Kommunit, die an einer Lösung der zurzeit noch bestehenden Problematiken arbeiten, bereits vorsorglich eine Änderung der Hauptsatzung durch die Gemeindevertretung beschlossen werden, um dann zukünftig in die technische Umsetzung zu gehen, da die rechtlichen Voraussetzungen durch die Hauptsatzungsänderung gegeben sind.

Die hier vorgeschlagene Änderung der Hauptsatzung entspricht inhaltlich 1:1 den Vorgaben des Landes Schleswig-Holsteins.

## **B     Stellungnahme der Verwaltung**

Eine Änderung der Hauptsatzung zum jetzigen Zeitpunkt ist zum einen unschädlich für die Gemeinde Flintbek, zum anderen sorgt sie dafür, dass eine Umsetzung technischer Möglichkeiten und Nutzung von Videokonferenzen, sobald die technischen Voraussetzungen hierfür geschaffen sind, sofort erfolgen kann.

Soweit wird nicht zuletzt auch im Hinblick auf ständig steigenden Infektionszahlen verwaltungsseitig empfohlen, die Änderung der Hauptsatzung zum jetzigen Zeitpunkt vorzunehmen.

Es ergeht folgender Beschlussvorschlag:

## **C     Beschlussvorschlag**

### **5. Satzung zur Änderung der Hauptsatzung der Gemeinde Flintbek**

Aufgrund des § 4 der Gemeindeordnung in der zurzeit gültigen Fassung wird nach Beschlussfassung der Gemeindevertretung vom 17. Dezember 2020 und mit Genehmigung des Landrates des Kreises Rendsburg-Eckernförde vom .... folgende 5. Satzung zur Änderung der Hauptsatzung der Gemeinde Flintbek erlassen:

#### **Artikel 1**

#### **§15**

#### **Sitzungen in Fällen höherer Gewalt**

- (1) Bei Naturkatastrophen aus Gründen des Infektionsschutzes oder vergleichbaren außergewöhnlichen Notsituationen, die eine Teilnahme der Gemeindevertreterinnen und Vertreter an Sitzungen der Gemeindevertretung erschweren oder verhindern, können die notwendigen Sitzungen der Gemeindevertretung ohne persönliche Anwesenheit der Mitglieder im Sitzungsraum als Videokonferenz durchgeführt werden. Dabei werden geeignete technische Hilfsmittel eingesetzt, durch die die Sitzung einschließlich der Beratungen und Beschlussfassungen zeitgleich in Bild und Ton an alle Personen mit Teilnahmerechten übertragen werden. Die Entscheidung hierüber trifft die Vorsitzende oder der Vorsitzende der Gemeindevertretung in Abstimmung mit der Bürgermeisterin oder dem Bürgermeister.



- (2) Sitzungen der Ausschüsse und der Beiräte können im Sinne des Abs. 1 durchgeführt werden.
- (3) Wahlen dürfen in einer Sitzung nach Abs. 1 und 2 nicht durchgeführt werden.
- (4) Die Gemeinde entwickelt ein Verfahren, wie Einwohnerinnen und Einwohner im Fall der Durchführungen von Sitzungen im Sinne des Abs. 1 Fragen zu Beratungsgegenständen oder anderen Angelegenheiten der örtlichen Gemeinschaft stellen und Vorschläge und Anregungen unterbreiten können. Das Verfahren wird mit der Tagesordnung zur Sitzung im Sinne des Abs. 1 bekanntgemacht.
- (5) Die Öffentlichkeit im Sinne des § 35 Abs. 1 Satz 1 GO wird durch eine zeitgleiche Übertragung von Bild und Ton in einem öffentlich zugänglichen Raum und durch eine Echtzeitübertragung oder eine vergleichbare Einbindung über Internet hergestellt.

## **Artikel 2**

### **§ 16**

#### **Inkrafttreten**

- (1) Diese Änderung der Hauptsatzung tritt am 01.01.2021 in Kraft.
- (2) Die vorstehende Änderung der Satzung wird hiermit ausgefertigt und ist bekannt zu machen.

Flintbek, den

Gemeinde Flintbek  
Der Bürgermeister

gez. Olaf Plambeck - Bürgermeister am 11.12.2020

Anwesend		Ja-Stimmen		Nein-Stimmen		Enthaltungen	
----------	--	------------	--	--------------	--	--------------	--

## Antrag der FDP Fraktion Flintbek

Antrag auf Ergänzung der Hauptsatzung um folgende Regelung:

- (1) Bei Naturkatastrophen, aus Gründen des Infektionsschutzes oder vergleichbaren außergewöhnlichen Notsituationen, die eine Teilnahme der Gemeindevertreterinnen und Gemeindevertreter an Sitzungen der Gemeindevertretung erschweren oder verhindern, können die notwendigen Sitzungen der Gemeindevertretung ohne persönliche Anwesenheit der Mitglieder im Sitzungsraum als Videokonferenz durchgeführt werden. Dabei werden geeignete technische Hilfsmittel eingesetzt, durch die die Sitzung einschließlich der Beratungen und Beschlussfassungen zeitgleich in Bild und Ton an alle Personen mit Teilnahmerechten übertragen werden. Die Entscheidung hierüber trifft die Vorsitzende oder der Vorsitzende der Gemeindevertretung in Abstimmung mit der Bürgermeisterin oder dem Bürgermeister.
- (2) Sitzungen der Ausschüsse und sonstigen Beiräten können im Sinne des Absatzes 1 durchgeführt werden.
- (3) Wahlen dürfen in einer Sitzung nach Absatz 1 und 2 nicht durchgeführt werden.
- (4) Die Gemeinde Flintbek entwickelt ein Verfahren, wie Einwohnerinnen und Einwohner im Fall der Durchführungen von Sitzungen im Sinne des Absatzes 1 Fragen zu Beratungsgegenständen oder anderen Angelegenheiten der örtlichen Gemeinschaft stellen und Vorschläge und Anregungen unterbreiten können. Das Verfahren wird mit der Tagesordnung zur Sitzung im Sinne des Absatzes 1 bekanntgemacht.
- (5) Die Öffentlichkeit im Sinne des § 35 Abs. 1 Satz 1 GO wird durch eine zeitgleiche Übertragung von Bild und Ton in einem öffentlich zugänglichen Raum und durch eine Echtzeitübertragung oder eine vergleichbare Einbindung über Internet hergestellt.“

### Begründung:

Das rasante Ansteigen der Infektionszahlen und die damit verbundenen Maßnahmen des Infektionsschutzes können möglicherweise dazu führen, dass die Sitzungen der Gremien der Gemeinde wieder eingeschränkt oder ausgesetzt werden müssen.

Der Gesetzgeber hat mit dem Gesetz zur Änderung kommunalverfassungsrechtlicher Vorschriften vom 7. September 2020 (GVOBl. Schl.-H. S. 514) die Durchführung von Sitzungen in Gestalt von Videokonferenzen ermöglicht (§ 35a GO, § 30a KrO, § 24a AO i.V.m. § 35a GO, § 5 Absatz 6 GkZ i.V.m. § 35a GO).

Von diesem Instrument kann aus Gründen des Infektionsschutzes Gebrauch gemacht werden, wenn der Zugang zu der Sitzung erschwert ist. Dies kann im Falle einer Pandemie z.B. dann der Fall sein, wenn Gemeindevertreterinnen und -Vertreter einer Risikogruppe angehören, Mandatsträgerinnen und Mandatsträger sich in Quarantäne befinden oder sie sich möglicherweise bei der Anreise zur Sitzung Infektionsrisiken aussetzen könnten.

Eine Reihe von kommunalen Körperschaften haben bereits eine für die Durchführung von Videokonferenzen erforderliche Hauptsatzungsregelung beschlossen.

- Öffentlicher Teil -

## Sitzungsvorlage

### TOP 7

***10. Satzung zur Änderung der Satzung über die Erhebung von Abgaben für die zentrale Abwasserbeseitigung (Beitrags- und Gebührensatzung) der Gemeinde Flintbek (SV)***

**Sachbearbeiter/in:**

Herr Bettin

**Zu beteiligende Gremien:**

Gemeindevertretung Flintbek am 25.01.2021

**Rechtliche Bedeutung:**

Satzung

**Finanzielle Auswirkungen:**

siehe Sitzungsvorlage und Satzungsentwurf

**Zu beachtende Ziele und Grundsätze:**

Erheben von kostengerechten Gebühren, ausschöpfen der gemeindeeigenen Einnahmequellen.

**Zukunftskonzept:**

--

### **A Sachverhalt**

Für das Jahr 2021 ist die Neukalkulation der Abwasserbeseitigungsgebühren erfolgt.

In der Sitzung des Hauptausschusses am 25.11.2020 wurde entschieden für die Berechnung der Niederschlagswassergebühr von 50 m<sup>2</sup> je Berechnungseinheit auf volle m<sup>2</sup> zu gehen. Zum Grund der Änderung wird auf die Sitzungsvorlage zur Sitzung am 25.11.2020 verwiesen.

Nach der Neukalkulation ändern sich die Gebühren wie folgt:

### **Schmutzwasserbeseitigung:**

**2,98 €/m<sup>3</sup>** Schmutzwasser, bisher 3,17 €/m<sup>3</sup>

### **Niederschlagswasserbeseitigung**

**0,57 €/m<sup>2</sup>** bisher 20,81 €/50m<sup>2</sup>/BE

Der Wert für die Niederschlagswasserbeseitigung 2020 von 20,81 €/50m<sup>2</sup>/BE wäre umgerechnet

0,45 €/m<sup>2</sup>. Die neu kalkulierte Gebühr in Höhe von 0,57 €/m<sup>2</sup> liegt umgerechnet bei

26,39 €/50m<sup>2</sup>/BE

Die Gebührenvorschau 2021 wird als Anlage mitgesendet, jedoch aufgrund der vielen Seiten nicht per Post. Besteht der Wunsch ein ausgedrucktes Exemplar zu erhalten, kann diese jederzeit bei der Verwaltung angefordert werden. Der Satzungsentwurf ist ebenfalls beigelegt.

## **B     Stellungnahme der Verwaltung**

Da die Abwasserbeseitigung kostendeckend zu betreiben ist, schlägt die Verwaltung vor, die neuen Gebührensätze ab 01.01.2021 zu erheben.

Der Hauptausschuss hat in seiner Sitzung am 09.12.2020 der Gemeindevertretung den unter C genannten Beschluss empfohlen.

## **C     Beschlussvorschlag**

**Die Gemeindevertretung beschließt, die als Anlage beigefügte 10. Satzung zur Änderung der Satzung über die Erhebung von Abgaben für die zentrale Abwasserbeseitigung der Gemeinde Flintbek (Beitrags- und Gebührensatzung).**

gez. Marvin Blümke, 10.12.2020

gez. Olaf Plambeck, Bürgermeister, 10.12.2020

Anwesend		Ja-Stimmen		Nein-Stimmen		Enthaltungen	
----------	--	------------	--	--------------	--	--------------	--

**10. Satzung zur Änderung der**  
**S a t z u n g**  
**über die Erhebung von Abgaben für die zentrale Abwasserbeseitigung**  
**der Gemeinde Flintbek**  
**(Beitrags- und Gebührensatzung)**

Aufgrund des § 4 Abs. 1 der Gemeindeordnung für Schleswig-Holstein und der §§ 1 Abs. 1, 2 Abs. 1, 6 Abs. 1, 6 Abs. 2, 6 Abs. 3, 6 Abs. 4, 6 Abs. 5 und 6 Abs. 6 des Kommunalabgabengesetzes des Landes Schleswig-Holstein in der jeweils derzeit gültigen Fassung wird nach Beschlussfassung durch die Gemeindevertretung vom 17.12.2020 folgende 10. Änderungssatzung erlassen:

Artikel 1

§ 15 Abs. 1 folgende Fassung:

**§ 15**  
**Gebührenmaßstab für die Niederschlagswasserbeseitigung**

- (1) Die Abwassergebühr für die Niederschlagswasserbeseitigung wird nach der überbauten und befestigten (z.B. Betondecken, bituminöse decken, Pflasterungen und Plattenbeläge) Grundstücksfläche bemessen, von der aus Niederschlagswasser in die öffentliche Abwasseranlage gelangt. Die Berechnungseinheit ist 1 m<sup>2</sup>, wobei Bruchzahlen über 0,5 auf volle Zahlen aufgerundet werden und bis 0,5 keine Berücksichtigung finden.

Artikel 2

§ 16 erhält folgende Fassung:

**§ 16**  
**Gebührensatz**

Die Abwassergebühr beträgt

- a) bei der Schmutzwasserbeseitigung **2,98** Euro/je m<sup>3</sup> Schmutzwasser,  
b) bei der Niederschlagswasserbeseitigung **0,57** Euro/je vollem m<sup>2</sup> überbauter oder befestigter Grundstücksfläche.

Artikel 3

**Inkrafttreten**

Die 10. Änderungssatzung tritt mit Wirkung des 01.01.2021 in Kraft.

Die vorstehende Satzung wird hiermit ausgefertigt und ist bekanntzumachen.

Flintbek, den

Olaf Plambeck  
Bürgermeister



Gesellschaft für Kommunal- und Wirtschaftsberatung mbH

# **Gemeinde Flintbek**

**Gebührenvorauskalkulation zur  
Ermittlung der kostendeckenden  
Gebührensätze für die Schmutz- und  
Niederschlagswasserbeseitigung  
für den Kalkulationszeitraum  
vom 01.01.2021 bis zum 31.12.2021**

**Entwurf vom 01.12.2020**



---

Gesellschaft für Kommunal- und Wirtschaftsberatung mbH

## **Zur Beachtung**

Die nachfolgende Kalkulation (inklusive der dazugehörigen Anlagen)  
ist ausschließlich für die Gemeinde Flintbek bestimmt.

Wir verweisen ausdrücklich auf das gesetzlich geschützte Urheberrecht der  
Fa. COMUNA. Ohne deren vorherige schriftliche Zustimmung dürfen diese  
Unterlagen weder nachgedruckt noch vervielfältigt werden. Sie dürfen auch  
nicht in anderer Weise missbräuchlich verwendet werden.

**COMUNA GmbH**

**Gebührenvorauskalkulation für die zentrale  
Schmutz- und Niederschlagswasserbeseitigung  
der Gemeinde Flintbek für den Kalkulationszeitraum  
vom 01.01.2021 bis zum 31.12.2021**

		Schmutzwasser- beseitigung	Niederschlags- wasserbeseitigung
<hr/>			
<b><u>1. Laufende Kosten</u></b>			
Summe der laufenden Kosten	Anlage 1	764.300,00 €	198.000,00 €
 <b><u>2. Kalkulatorische Kosten</u></b>			
 <b><u>2.1 Abschreibungen</u></b>			
Summe der Abschreibungen	Anlage 2 Anlage 3	178.547,27 €	62.839,21 €
 <b><u>2.2 Verzinsung</u></b>			
Summe der Restbuchwerte	Anlage 2 Anlage 3	2.333.677,37 €	817.267,51 €
abzüglich			
Summe aufgelaufene Abschreibungen für Erschließungsträgeranlagen	Anlage 2 Anlage 3	-199.921,31 €	-143.812,78 €
Summe der Herstellungsbeitrags- und Zuschusseinnahmen	Anlage 6	-1.119.247,70 € -1.307.203,13 €	-359.342,30 € -241.251,62 €
<hr/>			
Zinsbasis		-292.694,77 €	72.860,81 €
kalkulatorischer Mischzinssatz	Mitteilung der Verwaltung	3,00%	3,00%
<hr/>			
Summe Verzinsung		-8.780,84 €	2.185,82 €
<hr/>			



		Schmutzwasser- beseitigung	Niederschlags- wasserbeseitigung
<b>3. Deckungsbedarf</b>			
Summe laufende Kosten	Ziffer 1	764.300,00 €	198.000,00 €
Summe kalkulatorische Abschreibungen	Ziffer 2.1	178.547,27 €	62.839,21 €
Summe kalkulatorische Verzinsung	Ziffer 2.2	-8.780,84 €	2.185,82 €
Zwischensummen - Deckungsbedarf ohne Ausgleich von Kostenüber- und Kostenunterdeckungen aus Vorjahren		934.066,43 €	263.025,03 €
ab-/zuzüglich Ausgleich von Kostenüber- und Kostenunterdeckungen	Anlage 4	-35.434,62 €	40.757,22 €
<b>Deckungsbedarf inklusive des Ausgleichs von Kostenüber- und Kostenunterdeckungen aus Vorjahren</b>		<b>898.631,81 €</b>	<b>303.782,25 €</b>

**4. Kostendeckende Gebührensätze**

Deckungsbedarf inklusive des Ausgleichs von Kostenüber- und Kostenunterdeckungen aus Vorjahren	Ziffer 3	898.631,81 €	303.782,25 €
dividiert durch die			
Summe der prognostizierten Maßstabseinheiten	Mitteilung der Verwaltung	301.150 m³	532.074 m²

<b>Kostendeckender Benutzungsge- bührensatz für die Kalkulationsperiode</b>	<b>abgerundet</b>	<b>2,98 €/m³</b>	<b>0,57 €/m²</b>
---	-------------------	------------------	------------------

alternativ

Kostendeckender Benutzungsgebühren- satz für die Kalkulationsperiode ohne Ausgleich von Kostenüber- und Kostenunterdeckungen aus Vorjahren	abgerundet	3,10 €/m³	0,49 €/BE
---	------------	-----------	-----------

## 1. Prognose und Verteilung der laufenden Ausgaben und Einnahmen für den Kalkulationszeitraum

(lt. Aufstellung der Verwaltung der Gemeinde Flintbek mit Schreiben vom 13.11.2020)

Konto	KT	Bezeichnung	Ver- tei- lung vgl. Ziffer 2	Haushalts- ansatz in €	Abgrenzungs- rechnung in €	Wirtschafts- rechnung in €	SW-Kanalnetz und PW in €	NW-Kanalnetz und RRB in €	Kläranlage in €	Summe der ansatz- fähigen Kosten in €	Bemerkungen
1	2	3	4	5	6	7	8	9	10	11	12
4321000	SW	Benutzungsgebühren SW		0,00	0,00	0,00	0,00	0,00	0,00	0,00	wird gesondert ermittelt
4321001	SW	Benutzungsgebühren von Gemeinden	VS3	30.000,00	0,00	30.000,00	0,00	0,00	30.000,00	30.000,00	100% Kläranlage
4462000	SW	Sonstige Verwaltungs- und Betriebseinnahmen	VS4	0,00	0,00	0,00	0,00	0,00	0,00	0,00	direkte Zuordnung
4482000	SW	Verwaltungskostenerstattung von Gemeinden	VS3	9.800,00	0,00	9.800,00	0,00	0,00	9.800,00	9.800,00	100% Kläranlage
50	SW	Personalausgaben	VS4	239.500,00	0,00	239.500,00	119.750,00	0,00	119.750,00	239.500,00	häftige Zuordnung
5211000	SW	Unterhaltung der Gebäude	VS3	5.500,00	0,00	5.500,00	0,00	0,00	5.500,00	5.500,00	100% Kläranlage
5221000	SW	Unterhaltung der Kanalanlagen u. masch. Einrichtungen	VS4	127.000,00	0,00	127.000,00	63.500,00	0,00	63.500,00	127.000,00	häftige Zuordnung
44	SW	Entw.- und Abwasserbeseitigungsanlagen	VS4	0,00	0,00	0,00	0,00	0,00	0,00	0,00	direkte Zuordnung
791012	SW	Sammelposten masch. u. techn. Anlagen	VS4	0,00	0,00	0,00	0,00	0,00	0,00	0,00	häftige Zuordnung
5271000	SW	Bes. Verw.- und Betriebsaufwendungen, lfd.Kosten	VS7	39.000,00	0,00	39.000,00	8.580,00	0,00	30.420,00	39.000,00	direkte Zuordnung
5271000	SW	Bes. Verw.- und Betriebsaufwendungen, EDV-Kosten	VS3	0,00	0,00	0,00	0,00	0,00	0,00	0,00	direkte Zuordnung
5241000	SW	Bewirtschaftungskosten	VS4	192.600,00	0,00	192.600,00	96.300,00	0,00	96.300,00	192.600,00	häftige Zuordnung
5241100	SW	Bewirtschaftungskosten Energie-Strom, Gas, Wasser	VS7	118.000,00	0,00	118.000,00	25.900,00	0,00	92.100,00	118.000,00	direkte Zuordnung
5251000	SW	Fahrzeughaltung	VS4	1.500,00	0,00	1.500,00	750,00	0,00	750,00	1.500,00	direkte Zuordnung
5261000	SW	Dienst- und Schutzkleidung	VS4	2.100,00	0,00	2.100,00	1.050,00	0,00	1.050,00	2.100,00	direkte Zuordnung
5262000	SW	Aus- und Fortbildung	VS4	1.400,00	0,00	1.400,00	700,00	0,00	700,00	1.400,00	direkte Zuordnung
5441000	SW	Abwasserabgabe eigene Einleitung	VS3	21.800,00	0,00	21.800,00	0,00	0,00	21.800,00	21.800,00	100% Kläranlage

COMUNA Gesellschaft für Kommunal- und Wirtschaftsberatung mbH

Konto	KT	Bezeichnung	Ver- tei- lung vgl. Ziffer 2	Haushalts- ansatz  in €	Abgrenzungs- rechnung  in €	Wirtschafts- rechnung  in €	SW-Kanalnetz und PW  in €	NW-Kanalnetz und RRB  in €	Kläranlage  in €	Summe der ansatz- fähigen Kosten in €	Bemerkungen
1	2	3	4	5	6	7	8	9	10	11	12
5431000	SW	Bürobedarf	VS4	200,00	0,00	200,00	100,00	0,00	100,00	200,00	direkte Zuordnung
5431000	SW	Bücher u. Zeitschriften, Arbeitsblätter DWA	VS4	1.000,00	0,00	1.000,00	500,00	0,00	500,00	1.000,00	direkte Zuordnung
5431000	SW	Post-, Fernmeldegebühren	VS8	3.400,00	0,00	3.400,00	800,00	0,00	2.600,00	3.400,00	direkte Zuordnung
5431000	SW	Reisekosten	VS3	300,00	0,00	300,00	0,00	0,00	300,00	300,00	direkte Zuordnung
5431000	SW	Neukalkulation, Anlagenachweis Abwasserbeseitigung	VS4	2.400,00	0,00	2.400,00	1.200,00	0,00	1.200,00	2.400,00	direkte Zuordnung
5431000	SW	Fortschreibung Kanalkataster	VS9	3.500,00	0,00	3.500,00	1.500,00	0,00	2.000,00	3.500,00	direkte Zuordnung
5431000	SW	Sanierungskonzept Schurkamp	VS1	28.000,00	0,00	28.000,00	28.000,00	0,00	0,00	28.000,00	direkte Zuordnung
5431000	SW	Filmung "An der Bahn/Brückenstraße"	VS1	8.000,00	0,00	8.000,00	8.000,00	0,00	0,00	8.000,00	direkte Zuordnung
5431000	SW	Mitgliedsbeitrag für ATA	VS4	400,00	0,00	400,00	200,00	0,00	200,00	400,00	direkte Zuordnung
5431000	SW	Geschäftsaufwendungen, lfd.	VS4	500,00	0,00	500,00	250,00	0,00	250,00	500,00	direkte Zuordnung
5811000	SW	Verwaltungskostenbeiträge an Verwaltung u. Bauhof	VS4	8.000,00	0,00	8.000,00	4.000,00	0,00	4.000,00	8.000,00	direkte Zuordnung
711000-7	SW	Abwasserabgaben anstelle der Einleiter		0,00	0,00	0,00	0,00	0,00	0,00	0,00	einrichtungsfremd
<b>Summe der Ausgaben</b>				<b>1.002.100,00</b>	<b>0,00</b>	<b>1.002.100,00</b>	<b>361.080,00</b>	<b>198.000,00</b>	<b>443.020,00</b>	<b>1.002.100,00</b>	
<b>Summe Saldo Ausgaben abzüglich Einnahmen</b>				<b>962.300,00</b>	<b>0,00</b>	<b>962.300,00</b>	<b>361.080,00</b>	<b>198.000,00</b>	<b>403.220,00</b>	<b>962.300,00</b>	

**2. Verteilungsschlüssel für laufende Kosten**

		Schmutzwasser- kanäle und -pumpwerke	Niederschlags- wasserkanäle und Sonderbauwerke	Kläranlagen
	1	2	3	4
Verteilungsschlüssel 1	VS1	100,00%	0,00%	0,00%
Verteilungsschlüssel 2	VS2	0,00%	100,00%	0,00%
Verteilungsschlüssel 3	VS3	0,00%	0,00%	100,00%
Verteilungsschlüssel 4	VS4	50,00%	0,00%	50,00%
Verteilungsschlüssel 5	VS5	50,00%	50,00%	0,00%
Verteilungsschlüssel 6	VS6	33,33%	33,33%	33,33%
Verteilungsschlüssel 7	VS7	22,00%	0,00%	78,00%
Verteilungsschlüssel 8	VS8	24,00%	0,00%	76,00%
Verteilungsschlüssel 9	VS9	42,86%	0,00%	57,14%

## Gemeinde Flintbek - Anlagenachweis der zentralen Schmutzwasserbeseitigung für das Jahr 2021

Anlagenart							Monat	Jahr	Anschaffungswerte				AfA-Satz	Abschreibungen Anschaffungswerte				Rest-buchwert	Rest-buchwert	Restbuchwert Jahresdurchschnittswert
Bezeichnung	Ortsteil	Material	von Schacht	bis Schacht	Art	lfd. Nr.			Anfangsstand	Zugang	Abgang	Endstand		Anfangsstand	Zugang	Abgang	Endstand	Anfangsstand	Endstand	Mittelwert
									€	€	€	€	%	€	€	€	€	€	€	€
Röthsoll	Kleinflintbek	Steinzeug	7	8	SWK	1		1987	6.593,11	0,00	0,00	6.593,11	2,00	4.354,70	132,00	0,00	4.486,70	2.238,41	2.106,41	2.172,41
Röthsoll	Kleinflintbek	Steinzeug	8	9	SWK	2		1987	10.698,27	0,00	0,00	10.698,27	2,00	7.057,80	214,00	0,00	7.271,80	3.640,47	3.426,47	3.533,47
Röthsoll	Kleinflintbek	Steinzeug	9	10	SWK	3		1987	10.970,28	0,00	0,00	10.970,28	2,00	7.232,16	219,00	0,00	7.451,16	3.738,12	3.519,12	3.628,62
Röthsoll	Kleinflintbek	Steinzeug	10	11	SWK	4		1987	13.948,04	0,00	0,00	13.948,04	2,00	9.209,48	279,00	0,00	9.488,48	4.738,56	4.459,56	4.599,06
Röthsoll	Kleinflintbek	Steinzeug	11	12	SWK	5		1987	7.007,26	0,00	0,00	7.007,26	2,00	4.621,41	140,00	0,00	4.761,41	2.385,85	2.245,85	2.315,85
Röthsoll	Kleinflintbek	Steinzeug	12	13	SWK	6		1987	12.718,90	0,00	0,00	12.718,90	2,00	8.391,35	254,00	0,00	8.645,35	4.327,55	4.073,55	4.200,55
Röthsoll	Kleinflintbek	Steinzeug	13	14	SWK	7		1987	7.838,10	0,00	0,00	7.838,10	2,00	5.180,50	157,00	0,00	5.337,50	2.657,60	2.500,60	2.579,10
Röthsoll	Kleinflintbek	Steinzeug	14	15	SWK	8		1987	5.268,86	0,00	0,00	5.268,86	2,00	3.469,89	105,00	0,00	3.574,89	1.798,97	1.693,97	1.746,47
Röthsoll	Kleinflintbek	Steinzeug	15	5	SWK	9		1987	7.717,44	0,00	0,00	7.717,44	2,00	5.088,15	154,00	0,00	5.242,15	2.629,29	2.475,29	2.552,29
Kleinflintbeker Straße	Kleinflintbek	Steinzeug	1	2	SWK	10		1987	8.262,99	0,00	0,00	8.262,99	2,00	5.447,21	165,00	0,00	5.612,21	2.815,78	2.650,78	2.733,28
Kleinflintbeker Straße	Kleinflintbek	Steinzeug	2	3	SWK	11		1987	8.741,56	0,00	0,00	8.741,56	2,00	5.772,93	175,00	0,00	5.947,93	2.968,63	2.793,63	2.881,13
Kleinflintbeker Straße	Kleinflintbek	Steinzeug	3	4	SWK	12		1987	11.655,41	0,00	0,00	11.655,41	2,00	7.691,24	233,00	0,00	7.924,24	3.964,17	3.731,17	3.847,67
Kleinflintbeker Straße	Kleinflintbek	Steinzeug	4	5	SWK	13		1987	13.356,99	0,00	0,00	13.356,99	2,00	8.809,42	267,00	0,00	9.076,42	4.547,57	4.280,57	4.414,07
Kleinflintbeker Straße	Kleinflintbek	Steinzeug	5	16	SWK	14		1987	11.400,79	0,00	0,00	11.400,79	2,00	7.524,54	228,00	0,00	7.752,54	3.876,25	3.648,25	3.762,25
Kleinflintbeker Straße	Kleinflintbek	Steinzeug	16	17	SWK	15		1987	12.133,98	0,00	0,00	12.133,98	2,00	8.016,95	243,00	0,00	8.259,95	4.117,03	3.874,03	3.995,53
Kleinflintbeker Straße	Kleinflintbek	Steinzeug	17	18	SWK	16		1987	4.104,65	0,00	0,00	4.104,65	2,00	2.710,77	82,00	0,00	2.792,77	1.393,88	1.311,88	1.352,88
Burkamp	Kleinflintbek	Steinzeug	19	20	SWK	17		1987	8.422,51	0,00	0,00	8.422,51	2,00	5.547,23	168,00	0,00	5.715,23	2.875,28	2.707,28	2.791,28
Burkamp	Kleinflintbek	Steinzeug	20	21	SWK	18		1987	6.537,38	0,00	0,00	6.537,38	2,00	4.321,36	131,00	0,00	4.452,36	2.216,02	2.085,02	2.150,52
Burkamp	Kleinflintbek	Steinzeug	21	22	SWK	19		1987	6.529,71	0,00	0,00	6.529,71	2,00	4.313,69	131,00	0,00	4.444,69	2.216,02	2.085,02	2.150,52
Burkamp	Kleinflintbek	Steinzeug	23	22	SWK	20		1987	3.945,13	0,00	0,00	3.945,13	2,00	2.603,08	79,00	0,00	2.682,08	1.342,05	1.263,05	1.302,55
Burkamp	Kleinflintbek	Steinzeug	22	24	SWK	21		1987	10.560,22	0,00	0,00	10.560,22	2,00	6.965,45	211,00	0,00	7.176,45	3.594,77	3.383,77	3.489,27
Burkamp	Kleinflintbek	Steinzeug	24	18	SWK	22		1987	8.571,30	0,00	0,00	8.571,30	2,00	5.647,24	171,00	0,00	5.818,24	2.924,06	2.753,06	2.838,56
Kleinflintbeker Straße	Kleinflintbek	Steinzeug	18	18a	SWK	23		1987	2.977,76	0,00	0,00	2.977,76	2,00	1.969,65	60,00	0,00	2.029,65	1.008,11	948,11	978,11
Kleinflintbeker Straße	Kleinflintbek	Steinzeug	18a	25	SWK	24		1987	5.604,27	0,00	0,00	5.604,27	2,00	3.695,59	112,00	0,00	3.807,59	1.908,68	1.796,68	1.852,68
Mühlenkampsredder	Kleinflintbek	Steinzeug	27	26	SWK	25		1985	6.061,88	0,00	0,00	6.061,88	2,00	4.237,99	121,00	0,00	4.358,99	1.823,89	1.702,89	1.763,39
Mühlenkampsredder	Kleinflintbek	Steinzeug	26	25a	SWK	26		1985	8.560,56	0,00	0,00	8.560,56	2,00	5.989,81	171,00	0,00	6.160,81	2.570,75	2.399,75	2.485,25
Mühlenkampsredder	Kleinflintbek	Steinzeug	25a	25	SWK	27		1985	8.390,30	0,00	0,00	8.390,30	2,00	5.874,96	168,00	0,00	6.042,96	2.515,34	2.347,34	2.431,34
Kleinflintbeker Straße	Kleinflintbek	Steinzeug	25	28	SWK	28		1987	4.881,30	0,00	0,00	4.881,30	2,00	3.228,85	98,00	0,00	3.326,85	1.652,45	1.554,45	1.603,45
Schoolredder	Kleinflintbek	Steinzeug	32	31	SWK	29		1978	2.992,59	0,00	0,00	2.992,59	2,00	2.515,71	60,00	0,00	2.575,71	476,88	416,88	446,88
Schoolredder	Kleinflintbek	Steinzeug	31	30	SWK	30		1978	4.752,97	0,00	0,00	4.752,97	2,00	3.992,41	95,00	0,00	4.087,41	760,56	665,56	713,06
Schoolredder	Kleinflintbek	Steinzeug	30b	30a	SWK	31		1978	1.289,48	0,00	0,00	1.289,48	2,00	1.081,55	26,00	0,00	1.107,55	207,93	181,93	194,93
Schoolredder	Kleinflintbek	Steinzeug	30a	30	SWK	32		1978	1.929,10	0,00	0,00	1.929,10	2,00	1.622,33	39,00	0,00	1.661,33	306,77	267,77	287,27
Schoolredder	Kleinflintbek	Steinzeug	30	29	SWK	33		1978	7.039,47	0,00	0,00	7.039,47	2,00	5.912,53	141,00	0,00	6.053,53	1.126,94	985,94	1.056,44
Schoolredder	Kleinflintbek	Steinzeug	29	29a	SWK	34		1978	2.824,38	0,00	0,00	2.824,38	2,00	2.357,81	56,00	0,00	2.413,81	466,57	410,57	438,57
Schoolredder	Kleinflintbek	Steinzeug	29a	28	SWK	35		1987	12.664,19	0,00	0,00	12.664,19	2,00	8.350,34	253,00	0,00	8.603,34	4.313,85	4.060,85	4.187,35
Kleinflintbeker Straße	Kleinflintbek	Steinzeug	28	33	SWK	36		1987	8.901,08	0,00	0,00	8.901,08	2,00	5.872,94	178,00	0,00	6.050,94	3.028,14	2.850,14	2.939,14
Kleinflintbeker Straße	Kleinflintbek	Steinzeug	33	34	SWK	37		1987	10.489,15	0,00	0,00	10.489,15	2,00	6.924,45	210,00	0,00	7.134,45	3.564,70	3.354,70	3.459,70
Kleinflintbeker Straße	Kleinflintbek	Steinzeug	34	34a	SWK	38		1987	2.921,52	0,00	0,00	2.921,52	2,00	1.918,31	58,00	0,00	1.976,31	1.003,21	945,21	974,21
Kleinflintbeker Straße	Kleinflintbek	Steinzeug	34a	35	SWK	39		1987	2.989,01	0,00	0,00	2.989,01	2,00	1.977,32	60,00	0,00	2.037,32	1.011,69	951,69	981,69
Kleinflintbeker Straße	Kleinflintbek	Steinzeug	35	35a	SWK	40		1987	3.705,33	0,00	0,00	3.705,33	2,00	2.444,06	74,00	0,00	2.518,06	1.261,27	1.187,27	1.224,27
Kleinflintbeker Straße	Kleinflintbek	Steinzeug	35a	36	SWK	41		1987	3.145,47	0,00	0,00	3.145,47	2,00	2.077,33	63,00	0,00	2.140,33	1.068,14	1.005,14	1.036,64
Kleinflintbeker Straße	Kleinflintbek	Steinzeug	42	43	SWK	42		1987	5.604,27	0,00	0,00	5.604,27	2,00	3.695,59	112,00	0,00	3.807,59	1.908,68	1.796,68	1.852,68
Kleinflintbeker Straße	Kleinflintbek	Steinzeug	43	44	SWK	43		1987	5.497,92	0,00	0,00	5.497,92	2,00	3.628,92	110,00	0,00	3.738,92	1.869,00	1.759,00	1.814,00
Kleinflintbeker Straße	Kleinflintbek	Steinzeug	44	44a	SWK	44		1987	4.307,12	0,00	0,00	4.307,12	2,00	2.836,46	86,00	0,00	2.922,46	1.470,66	1.384,66	1.427,66
Kleinflintbeker Straße	Kleinflintbek	Steinzeug	44a	41	SWK	45		1987	4.583,22	0,00	0,00	4.583,22	2,00	3.028,82	92,00	0,00	3.120,82	1.554,40	1.462,40	1.508,40
Stover	Kleinflintbek	Steinzeug	37	37a	SWK	46		1987	12.634,02	0,00	0,00	12.634,02	2,00	8.342,67	253,00	0,00	8.595,67	4.291,35	4.038,35	4.164,85
Stover	Kleinflintbek	Steinzeug	37a	38	SWK	47		1987	4.679,34	0,00	0,00	4.679,34	2,00	3.095,50	94,00	0,00	3.189,50	1.583,84	1.489,84	1.536,84
Stover	Kleinflintbek	Steinzeug	38	39	SWK	48		1987	12.210,67	0,00	0,00	12.210,67	2,00	8.057,96	244,00	0,00	8.301,96	4.152,71	3.908,71	4.030,71

## Gemeinde Flintbek - Anlagenachweis der zentralen Schmutzwasserbeseitigung für das Jahr 2021

Anlagenart							Monat	Jahr	Anschaffungswerte				AfA-Satz	Abschreibungen Anschaffungswerte				Rest-buchwert	Rest-buchwert	Restbuchwert Jahresdurchschnittswert
Bezeichnung	Ortsteil	Material	von Schacht	bis Schacht	Art	lfd. Nr.			Anfangsstand	Zugang	Abgang	Endstand		Anfangsstand	Zugang	Abgang	Endstand	Anfangsstand	Endstand	Mittelwert
									€	€	€	€	%	€	€	€	€	€	€	€
Stover	Kleinflintbek	Steinzeug	39	40	SWK	49		1987	5.944,28	0,00	0,00	5.944,28	2,00	3.928,97	119,00	0,00	4.047,97	2.015,31	1.896,31	1.955,81
Stover	Kleinflintbek	Steinzeug	40	41	SWK	50		1987	5.551,10	0,00	0,00	5.551,10	2,00	3.662,26	111,00	0,00	3.773,26	1.888,84	1.777,84	1.833,34
Kleinflintbeker Straße	Kleinflintbek	Steinzeug	41	45	SWK	51		1987	8.497,16	0,00	0,00	8.497,16	2,00	5.606,23	170,00	0,00	5.776,23	2.890,93	2.720,93	2.805,93
Kleinflintbeker Straße	Kleinflintbek	Steinzeug	45	46	SWK	52		1987	8.816,21	0,00	0,00	8.816,21	2,00	5.813,94	176,00	0,00	5.989,94	3.002,27	2.826,27	2.914,27
Kleinflintbeker Straße	Kleinflintbek	Steinzeug	46	36	SWK	53		1987	5.689,66	0,00	0,00	5.689,66	2,00	3.762,27	114,00	0,00	3.876,27	1.927,39	1.813,39	1.870,39
Verbindungsweg	Kleinflintbek	Steinzeug	36	47	SWK	54		1987	3.346,92	0,00	0,00	3.346,92	2,00	2.210,69	67,00	0,00	2.277,69	1.136,23	1.069,23	1.102,73
Verbindungsweg	Kleinflintbek	Steinzeug	47	48a	SWK	55		1987	2.832,56	0,00	0,00	2.832,56	2,00	1.877,30	57,00	0,00	1.934,30	955,26	898,26	926,76
Verbindungsweg	Kleinflintbek	Steinzeug	48a	48	SWK	56		1987	3.145,47	0,00	0,00	3.145,47	2,00	2.077,33	63,00	0,00	2.140,33	1.068,14	1.005,14	1.036,64
Verbindungsweg	Kleinflintbek	Steinzeug	48	49	SWK	57		1987	6.147,77	0,00	0,00	6.147,77	2,00	4.054,65	123,00	0,00	4.177,65	2.093,12	1.970,12	2.031,62
Verbindungsweg	Kleinflintbek	Steinzeug	49	50	SWK	58		1987	7.887,19	0,00	0,00	7.887,19	2,00	5.213,84	158,00	0,00	5.371,84	2.673,35	2.515,35	2.594,35
Verbindungsweg	Kleinflintbek	Steinzeug	50	51	SWK	59		1987	9.661,37	0,00	0,00	9.661,37	2,00	6.373,02	193,00	0,00	6.566,02	3.288,35	3.095,35	3.191,85
Verbindungsweg	Kleinflintbek	Steinzeug	51	52	SWK	60		1987	10.544,88	0,00	0,00	10.544,88	2,00	6.957,78	211,00	0,00	7.168,78	3.587,10	3.376,10	3.481,60
Verbindungsweg	Kleinflintbek	Steinzeug	52a	52	SWK	61		1987	1.854,46	0,00	0,00	1.854,46	2,00	1.225,86	37,00	0,00	1.262,86	628,60	591,60	610,10
Verbindungsweg	Kleinflintbek	Steinzeug	52	53	SWK	62		1987	7.848,33	0,00	0,00	7.848,33	2,00	5.180,50	157,00	0,00	5.337,50	2.667,83	2.510,83	2.589,33
Mühlenkampsredder	Kleinflintbek	Steinzeug	55	56	SWK	63		1987	4.179,30	0,00	0,00	4.179,30	2,00	2.762,11	84,00	0,00	2.846,11	1.417,19	1.333,19	1.375,19
Mühlenkampsredder	Kleinflintbek	Steinzeug	56	57	SWK	64		1987	9.603,08	0,00	0,00	9.603,08	2,00	6.339,69	192,00	0,00	6.531,69	3.263,39	3.071,39	3.167,39
Mühlenkampsredder	Kleinflintbek	Steinzeug	57	58	SWK	65		1987	11.072,03	0,00	0,00	11.072,03	2,00	7.298,84	221,00	0,00	7.519,84	3.773,19	3.552,19	3.662,69
Mühlenkampsredder	Kleinflintbek	Steinzeug	58	59	SWK	66		1987	10.256,00	0,00	0,00	10.256,00	2,00	6.765,42	205,00	0,00	6.970,42	3.490,58	3.285,58	3.388,08
Mühlenkampsredder	Kleinflintbek	Steinzeug	59	60	SWK	67		1987	5.157,91	0,00	0,00	5.157,91	2,00	3.403,21	103,00	0,00	3.506,21	1.754,70	1.651,70	1.703,20
Mühlenkampsredder	Kleinflintbek	Steinzeug	60	61	SWK	68		1987	9.964,57	0,00	0,00	9.964,57	2,00	6.573,06	199,00	0,00	6.772,06	3.391,51	3.192,51	3.292,01
Mühlenkampsredder	Kleinflintbek	Steinzeug	61	53	SWK	69		1987	7.869,29	0,00	0,00	7.869,29	2,00	5.188,17	157,00	0,00	5.345,17	2.681,12	2.524,12	2.602,62
Mühlenkampsredder	Kleinflintbek	Steinzeug	53	54	SWK	70		1987	1.556,37	0,00	0,00	1.556,37	2,00	1.025,83	31,00	0,00	1.056,83	530,54	499,54	515,04
Mühlenkampsredder	Kleinflintbek	Steinzeug	62	63	SWK	71		1972	2.512,49	0,00	0,00	2.512,49	2,00	2.403,20	50,00	0,00	2.453,20	109,29	59,29	84,29
Mühlenkampsredder	Kleinflintbek	Steinzeug	63	64	SWK	72		1972	2.298,77	0,00	0,00	2.298,77	2,00	2.208,49	46,00	0,00	2.254,49	90,28	44,28	67,28
Mühlenkampsredder	Kleinflintbek	Steinzeug	64	54	SWK	73		1987	3.536,09	0,00	0,00	3.536,09	2,00	2.336,37	71,00	0,00	2.407,37	1.199,72	1.128,72	1.164,22
Mühlenkampsredder	Kleinflintbek	Steinzeug	54	65	SWK	74		1987	1.850,37	0,00	0,00	1.850,37	2,00	1.218,20	37,00	0,00	1.255,20	632,17	595,17	613,67
Mühlenkampsredder	Kleinflintbek	Steinzeug	65	PW	SWK	75		1987	279,68	0,00	0,00	279,68	2,00	192,36	6,00	0,00	198,36	87,32	81,32	84,32
Erikaweg	Kleinflintbek	PVC	PW	DL	SWK	76		1987	22.901,10	0,00	0,00	22.901,10	3,00	22.673,64	226,46	0,00	22.900,10	227,46	1,00	114,23
Freies Feld	Kleinflintbek	PVC	DL	Kan.	SWK	77		1987	18.425,42	0,00	0,00	18.425,42	3,00	18.244,60	179,82	0,00	18.424,42	180,82	1,00	90,91
Mühlensteinweg	Voorde	Steinzeug	1	2	SWK	78		1984	13.783,41	0,00	0,00	13.783,41	2,00	9.928,55	276,00	0,00	10.204,55	3.854,86	3.578,86	3.716,86
Mühlensteinweg	Voorde	Steinzeug	2	3	SWK	79		1984	22.522,92	0,00	0,00	22.522,92	2,00	16.208,07	450,00	0,00	16.658,07	6.314,85	5.864,85	6.089,85
Mühlensteinweg	Voorde	Steinzeug	3	4	SWK	80		1984	23.233,61	0,00	0,00	23.233,61	2,00	16.735,76	465,00	0,00	17.200,76	6.497,85	6.032,85	6.265,35
Mühlensteinweg	Voorde	Steinzeug	5	6	SWK	81		1984	9.787,66	0,00	0,00	9.787,66	2,00	7.052,85	196,00	0,00	7.248,85	2.734,81	2.538,81	2.636,81
Mühlensteinweg	Voorde	Steinzeug	6	7	SWK	82		1984	16.623,63	0,00	0,00	16.623,63	2,00	11.958,12	332,00	0,00	12.290,12	4.665,51	4.333,51	4.499,51
Mühlensteinweg	Voorde	Steinzeug	7	4	SWK	83		1984	4.234,01	0,00	0,00	4.234,01	2,00	3.057,74	85,00	0,00	3.142,74	1.176,27	1.091,27	1.133,77
Mühlensteinweg	Voorde	Steinzeug	4	8	SWK	84		1984	22.024,92	0,00	0,00	22.024,92	2,00	15.853,20	440,00	0,00	16.293,20	6.171,72	5.731,72	5.951,72
Mühlensteinweg	Voorde	Steinzeug	8	9	SWK	85		1984	14.683,79	0,00	0,00	14.683,79	2,00	10.574,67	294,00	0,00	10.868,67	4.109,12	3.815,12	3.962,12
Mühlensteinweg	Voorde	Steinzeug	9	10	SWK	86		1984	6.726,04	0,00	0,00	6.726,04	2,00	4.850,46	135,00	0,00	4.985,46	1.875,58	1.740,58	1.808,08
Mühlensteinweg	Voorde	Steinzeug	11	12	SWK	87		1984	16.105,18	0,00	0,00	16.105,18	2,00	11.594,05	322,00	0,00	11.916,05	4.511,13	4.189,13	4.350,13
Mühlensteinweg	Voorde	Steinzeug	12	10	SWK	88		1984	12.339,01	0,00	0,00	12.339,01	2,00	8.891,17	247,00	0,00	9.138,17	3.447,84	3.200,84	3.324,34
Nachtkoppel	Voorde	Steinzeug	10	13	SWK	89		1984	11.296,99	0,00	0,00	11.296,99	2,00	8.135,84	226,00	0,00	8.361,84	3.161,15	2.935,15	3.048,15
Nachtkoppel	Voorde	Steinzeug	13	14	SWK	90		1984	26.430,21	0,00	0,00	26.430,21	2,00	19.038,16	529,00	0,00	19.567,16	7.392,05	6.863,05	7.127,55
Nachtkoppel	Voorde	Steinzeug	14	15	SWK	91		1984	26.406,18	0,00	0,00	26.406,18	2,00	19.010,96	528,00	0,00	19.538,96	7.395,22	6.867,22	7.131,22
Nachtkoppel	Voorde	Steinzeug	15	16	SWK	92		1984	10.046,37	0,00	0,00	10.046,37	2,00	7.234,88	201,00	0,00	7.435,88	2.811,49	2.610,49	2.710,99
Effland	Voorde	Steinzeug	17	18	SWK	93		1984	16.673,23	0,00	0,00	16.673,23	2,00	11.994,52	333,00	0,00	12.327,52	4.678,71	4.345,71	4.512,21
Effland	Voorde	Steinzeug	18	19	SWK	94		1984	26.810,10	0,00	0,00	26.810,10	2,00	19.302,21	536,00	0,00	19.838,21	7.507,89	6.971,89	7.239,89
Effland	Voorde	Steinzeug	19	20	SWK	95		1984	18.023,04	0,00	0,00	18.023,04	2,00	12.968,29	360,00	0,00	13.328,29	5.054,75	4.694,75	4.874,75
Effland	Voorde	Steinzeug	20	21	SWK	96		1984	19.822,79	0,00	0,00	19.822,79	2,00	14.260,52	396,00	0,00	14.656,52	5.562,27	5.166,27	5.364,27

## Gemeinde Flintbek - Anlagenachweis der zentralen Schmutzwasserbeseitigung für das Jahr 2021

Anlagenart							Monat	Jahr	Anschaffungswerte				AfA-Satz	Abschreibungen Anschaffungswerte				Rest-buchwert	Rest-buchwert	Restbuchwert Jahresdurchschnittswert
Bezeichnung	Ortsteil	Material	von Schacht	bis Schacht	Art	lfd. Nr.			Anfangsstand	Zugang	Abgang	Endstand		Anfangsstand	Zugang	Abgang	Endstand	Anfangsstand	Endstand	Mittelwert
									€	€	€	€	%	€	€	€	€	€	€	€
Effland	Voorde	Steinzeug	21	22	SWK	97		1984	20.911,84	0,00	0,00	20.911,84	2,00	15.052,26	418,00	0,00	15.470,26	5.859,58	5.441,58	5.650,58
Effland	Voorde	Steinzeug	22	23	SWK	98		1984	14.352,47	0,00	0,00	14.352,47	2,00	10.329,03	287,00	0,00	10.616,03	4.023,44	3.736,44	3.879,94
Effland	Voorde	Steinzeug	23	16	SWK	99		1984	12.632,49	0,00	0,00	12.632,49	2,00	9.100,41	253,00	0,00	9.353,41	3.532,08	3.279,08	3.405,58
Effland	Voorde	Steinzeug	16	24	SWK	100		1984	20.341,24	0,00	0,00	20.341,24	2,00	14.651,79	407,00	0,00	15.058,79	5.689,45	5.282,45	5.485,95
Effland	Voorde	Steinzeug	24	25	SWK	101		1984	16.341,91	0,00	0,00	16.341,91	2,00	11.766,88	327,00	0,00	12.093,88	4.575,03	4.248,03	4.411,53
Effland	Voorde	Steinzeug	25	26	SWK	102		1984	5.636,99	0,00	0,00	5.636,99	2,00	4.067,92	113,00	0,00	4.180,92	1.569,07	1.456,07	1.512,57
Hinterweg	Voorde	Steinzeug	27	28	SWK	103		1984	25.956,75	0,00	0,00	25.956,75	2,00	18.683,30	519,00	0,00	19.202,30	7.273,45	6.754,45	7.013,95
Hinterweg	Voorde	Steinzeug	28	29	SWK	104		1984	22.925,31	0,00	0,00	22.925,31	2,00	16.517,32	459,00	0,00	16.976,32	6.407,99	5.948,99	6.178,49
Hinterweg	Voorde	Steinzeug	29	30	SWK	105		1984	25.198,51	0,00	0,00	25.198,51	2,00	18.146,41	504,00	0,00	18.650,41	7.052,10	6.548,10	6.800,10
Mühlensteinweg	Voorde	Steinzeug	31	32	SWK	106		1984	15.133,22	0,00	0,00	15.133,22	2,00	10.902,33	303,00	0,00	11.205,33	4.230,89	3.927,89	4.079,39
Mühlensteinweg	Voorde	Steinzeug	32	30	SWK	107		1984	4.381,26	0,00	0,00	4.381,26	2,00	3.157,76	88,00	0,00	3.245,76	1.223,50	1.135,50	1.179,50
Mühlensteinweg	Voorde	Steinzeug	30	33	SWK	108		1984	4.617,99	0,00	0,00	4.617,99	2,00	3.321,79	92,00	0,00	3.413,79	1.296,20	1.204,20	1.250,20
Mühlensteinweg	Voorde	Steinzeug	33	34	SWK	109		1984	5.163,03	0,00	0,00	5.163,03	2,00	3.713,06	103,00	0,00	3.816,06	1.449,97	1.346,97	1.398,47
Langstücken	Voorde	Steinzeug	34	35	SWK	110		1984	7.172,91	0,00	0,00	7.172,91	2,00	5.160,11	143,00	0,00	5.303,11	2.012,80	1.869,80	1.941,30
Langstücken	Voorde	Steinzeug	35	36	SWK	111		1984	7.440,83	0,00	0,00	7.440,83	2,00	5.360,15	149,00	0,00	5.509,15	2.080,68	1.931,68	2.006,18
Langstücken	Voorde	Steinzeug	36	37	SWK	112		1984	6.949,48	0,00	0,00	6.949,48	2,00	5.005,29	139,00	0,00	5.144,29	1.944,19	1.805,19	1.874,69
Langstücken	Voorde	Steinzeug	37	38	SWK	113		1984	7.835,04	0,00	0,00	7.835,04	2,00	5.642,20	157,00	0,00	5.799,20	2.192,84	2.035,84	2.114,34
Langstücken	Voorde	Steinzeug	38	26	SWK	114		1984	6.279,69	0,00	0,00	6.279,69	2,00	4.532,00	126,00	0,00	4.658,00	1.747,69	1.621,69	1.684,69
Langstücken	Voorde	Steinzeug	26	39	SWK	115		1984	7.232,22	0,00	0,00	7.232,22	2,00	5.214,52	145,00	0,00	5.359,52	2.017,70	1.872,70	1.945,20
Langstücken	Voorde	Steinzeug	39	40	SWK	116		1984	2.804,44	0,00	0,00	2.804,44	2,00	2.020,36	56,00	0,00	2.076,36	784,08	728,08	756,08
nördlich Langstücken	Voorde	Steinzeug	13	11	SWK	117		1979	3.335,16	0,00	0,00	3.335,16	2,00	2.734,76	67,00	0,00	2.801,76	600,40	533,40	566,90
nördlich Langstücken	Voorde	Steinzeug	11	9	SWK	118		1979	8.170,96	0,00	0,00	8.170,96	2,00	6.697,11	163,00	0,00	6.860,11	1.473,85	1.310,85	1.392,35
nördlich Langstücken	Voorde	Steinzeug	9	7	SWK	119		1979	6.539,42	0,00	0,00	6.539,42	2,00	5.368,49	131,00	0,00	5.499,49	1.170,93	1.039,93	1.105,43
nördlich Langstücken	Voorde	Steinzeug	7	5	SWK	120		1979	7.847,31	0,00	0,00	7.847,31	2,00	6.436,23	157,00	0,00	6.593,23	1.411,08	1.254,08	1.332,58
nördlich Langstücken	Voorde	Steinzeug	5	3	SWK	121		1979	5.885,48	0,00	0,00	5.885,48	2,00	4.828,73	118,00	0,00	4.946,73	1.056,75	938,75	997,75
nördlich Langstücken	Voorde	Steinzeug	3	1	SWK	122		1979	4.773,93	0,00	0,00	4.773,93	2,00	3.909,07	95,00	0,00	4.004,07	864,86	769,86	817,36
Am Krähenholz	Voorde	Steinzeug	17	15	SWK	123		1979	2.609,12	0,00	0,00	2.609,12	2,00	2.135,49	52,00	0,00	2.187,49	473,63	421,63	447,63
Am Krähenholz	Voorde	Steinzeug	15	1	SWK	124		1979	4.577,60	0,00	0,00	4.577,60	2,00	3.760,99	92,00	0,00	3.852,99	816,61	724,61	770,61
Am Krähenholz	Voorde	Steinzeug	1	40	SWK	125		1979	3.639,38	0,00	0,00	3.639,38	2,00	2.983,88	73,00	0,00	3.056,88	655,50	582,50	619,00
Hamburger Chaussee	Voorde	Steinzeug	41	42	SWK	126		1984	6.531,24	0,00	0,00	6.531,24	2,00	4.704,83	131,00	0,00	4.835,83	1.826,41	1.695,41	1.760,91
Hamburger Chaussee	Voorde	Steinzeug	42	43	SWK	127		1984	6.785,87	0,00	0,00	6.785,87	2,00	4.886,86	136,00	0,00	5.022,86	1.899,01	1.763,01	1.831,01
Hamburger Chaussee	Voorde	Steinzeug	43	44	SWK	128		1984	6.107,38	0,00	0,00	6.107,38	2,00	4.395,58	122,00	0,00	4.517,58	1.711,80	1.589,80	1.650,80
Mühlenberg	Voorde	Steinzeug	44	45	SWK	129		1984	3.105,08	0,00	0,00	3.105,08	2,00	2.229,59	62,00	0,00	2.291,59	875,49	813,49	844,49
Mühlenberg	Voorde	Steinzeug	45	46	SWK	130		1984	13.309,44	0,00	0,00	13.309,44	2,00	9.582,90	266,00	0,00	9.848,90	3.726,54	3.460,54	3.593,54
Effland	Voorde	Steinzeug	47	48	SWK	131		1984	23.256,62	0,00	0,00	23.256,62	2,00	16.744,96	465,00	0,00	17.209,96	6.511,66	6.046,66	6.279,16
Effland	Voorde	Steinzeug	48	46	SWK	132		1984	9.070,83	0,00	0,00	9.070,83	2,00	6.525,16	181,00	0,00	6.706,16	2.545,67	2.364,67	2.455,17
Mühlenberg	Voorde	Steinzeug	46	49	SWK	133		1984	24.346,70	0,00	0,00	24.346,70	2,00	17.527,50	487,00	0,00	18.014,50	6.819,20	6.332,20	6.575,70
Mühlenberg	Voorde	Steinzeug	49	50	SWK	134		1984	20.674,60	0,00	0,00	20.674,60	2,00	14.879,43	413,00	0,00	15.292,43	5.795,17	5.382,17	5.588,67
Mühlenberg	Voorde	Steinzeug	50	467	SWK	135		1984	6.750,08	0,00	0,00	6.750,08	2,00	4.859,66	135,00	0,00	4.994,66	1.890,42	1.755,42	1.822,92
Mühlenberg	Voorde	Steinzeug	467	469	SWK	136		1974	6.003,59	0,00	0,00	6.003,59	2,00	5.524,30	120,00	0,00	5.644,30	479,29	359,29	419,29
Mühlenberg	Voorde	Steinzeug	469	471	SWK	137		1974	3.254,88	0,00	0,00	3.254,88	2,00	2.988,15	65,00	0,00	3.053,15	266,73	201,73	234,23
Mühlenberg	Voorde	Steinzeug	471	473a	SWK	138		1974	5.104,74	0,00	0,00	5.104,74	2,00	4.699,23	102,00	0,00	4.801,23	405,51	303,51	354,51
Mühlenberg	Voorde	Steinzeug	473a	473	SWK	139		1974	3.006,91	0,00	0,00	3.006,91	2,00	2.769,31	60,00	0,00	2.829,31	237,60	177,60	207,60
Mühlenberg	Voorde	Steinzeug	473	475	SWK	140		1974	3.200,18	0,00	0,00	3.200,18	2,00	2.941,52	64,00	0,00	3.005,52	258,66	194,66	226,66
Mühlenberg	Voorde	Steinzeug	475	477	SWK	141		1974	4.947,26	0,00	0,00	4.947,26	2,00	4.559,34	99,00	0,00	4.658,34	387,92	288,92	338,42
Hörn	Voorde	Steinzeug	489	477	SWK	142		1974	5.053,10	0,00	0,00	5.053,10	2,00	4.652,60	101,00	0,00	4.753,60	400,50	299,50	350,00
Mühlenberg	Voorde	Steinzeug	477	491	SWK	143		1974	4.329,11	0,00	0,00	4.329,11	2,00	3.985,43	87,00	0,00	4.072,43	343,68	256,68	300,18
Mühlenberg	Voorde	Steinzeug	491	493	SWK	144		1974	4.486,07	0,00	0,00	4.486,07	2,00	4.125,33	90,00	0,00	4.215,33	360,74	270,74	315,74

## Gemeinde Flintbek - Anlagenachweis der zentralen Schmutzwasserbeseitigung für das Jahr 2021

Anlagenart							Monat	Jahr	Anschaffungswerte				AfA-Satz	Abschreibungen Anschaffungswerte				Rest-buchwert	Rest-buchwert	Restbuchwert Jahresdurchschnittswert
Bezeichnung	Ortsteil	Material	von Schacht	bis Schacht	Art	lfd. Nr.			Anfangsstand	Zugang	Abgang	Endstand		Anfangsstand	Zugang	Abgang	Endstand	Anfangsstand	Endstand	Mittelwert
									€	€	€	€	%	€	€	€	€	€	€	€
Mühlenberg	Voorde	Steinzeug	493	495	SWK	145		1974	3.936,44	0,00	0,00	3.936,44	2,00	3.626,69	79,00	0,00	3.705,69	309,75	230,75	270,25
Lindenhof	Voorde	Steinzeug	52	53	SWK	146		1982	6.060,85	0,00	0,00	6.060,85	2,00	4.601,52	121,00	0,00	4.722,52	1.459,33	1.338,33	1.398,83
Lindenhof	Voorde	Steinzeug	53	54	SWK	147		1982	2.850,45	0,00	0,00	2.850,45	2,00	2.171,29	57,00	0,00	2.228,29	679,16	622,16	650,66
Lindenhof	Voorde	Steinzeug	55	56	SWK	148		1982	4.087,27	0,00	0,00	4.087,27	2,00	3.112,13	82,00	0,00	3.194,13	975,14	893,14	934,14
Lindenhof	Voorde	Steinzeug	56	57	SWK	149		1982	2.975,21	0,00	0,00	2.975,21	2,00	2.266,20	60,00	0,00	2.326,20	709,01	649,01	679,01
Lindenhof	Voorde	Steinzeug	57	54	SWK	150		1982	1.390,71	0,00	0,00	1.390,71	2,00	1.056,20	28,00	0,00	1.084,20	334,51	306,51	320,51
Lindenhof	Voorde	Steinzeug	54	58	SWK	151		1982	5.034,69	0,00	0,00	5.034,69	2,00	3.832,49	101,00	0,00	3.933,49	1.202,20	1.101,20	1.151,70
Lindenhof	Voorde	Steinzeug	59	58	SWK	152		1982	6.424,38	0,00	0,00	6.424,38	2,00	4.870,69	128,00	0,00	4.998,69	1.553,69	1.425,69	1.489,69
Lindenhof	Voorde	Steinzeug	58	60	SWK	153		1982	3.088,20	0,00	0,00	3.088,20	2,00	2.353,33	62,00	0,00	2.415,33	734,87	672,87	703,87
Lindenhof	Voorde	Steinzeug	60	61	SWK	154		1982	2.854,03	0,00	0,00	2.854,03	2,00	2.171,29	57,00	0,00	2.228,29	682,74	625,74	654,24
Lindenhof	Voorde	Steinzeug	61	62	SWK	155		1982	1.106,44	0,00	0,00	1.106,44	2,00	835,71	22,00	0,00	857,71	270,73	248,73	259,73
Hörn	Voorde	Steinzeug	63a	63b	SWK	156		1986	2.194,46	0,00	0,00	2.194,46	2,00	1.495,54	44,00	0,00	1.539,54	698,92	654,92	676,92
Hörn	Voorde	Steinzeug	63b	63c	SWK	157		1986	2.247,13	0,00	0,00	2.247,13	2,00	1.529,90	45,00	0,00	1.574,90	717,23	672,23	694,73
Hörn	Voorde	Steinzeug	63c	63	SWK	158		1986	2.916,92	0,00	0,00	2.916,92	2,00	1.976,60	58,00	0,00	2.034,60	940,32	882,32	911,32
Hörn	Voorde	Steinzeug	63	64	SWK	159		1986	2.537,03	0,00	0,00	2.537,03	2,00	1.727,89	51,00	0,00	1.778,89	809,14	758,14	783,64
Hörn	Voorde	Steinzeug	64	65	SWK	160		1986	5.382,37	0,00	0,00	5.382,37	2,00	3.670,12	108,00	0,00	3.778,12	1.712,25	1.604,25	1.658,25
Hörn	Voorde	Steinzeug	65	66	SWK	161		1986	6.949,99	0,00	0,00	6.949,99	2,00	4.727,14	139,00	0,00	4.866,14	2.222,85	2.083,85	2.153,35
Hörn	Voorde	Steinzeug	66	67	SWK	162		1986	6.155,95	0,00	0,00	6.155,95	2,00	4.185,54	123,00	0,00	4.308,54	1.970,41	1.847,41	1.908,91
Hörn	Voorde	Steinzeug	67	68	SWK	163		1986	9.360,22	0,00	0,00	9.360,22	2,00	6.360,13	187,00	0,00	6.547,13	3.000,09	2.813,09	2.906,59
Hörn	Voorde	Steinzeug	68	69	SWK	164		1986	5.883,95	0,00	0,00	5.883,95	2,00	4.005,55	118,00	0,00	4.123,55	1.878,40	1.760,40	1.819,40
Hörn	Voorde	Steinzeug	69	70	SWK	165		1986	4.043,30	0,00	0,00	4.043,30	2,00	2.750,55	81,00	0,00	2.831,55	1.292,75	1.211,75	1.252,25
Hörn	Voorde	Steinzeug	70	71	SWK	166		1986	3.835,20	0,00	0,00	3.835,20	2,00	2.613,10	77,00	0,00	2.690,10	1.222,10	1.145,10	1.183,60
Hörn	Voorde	Steinzeug	71	72	SWK	167		1986	9.774,37	0,00	0,00	9.774,37	2,00	6.635,02	195,00	0,00	6.830,02	3.139,35	2.944,35	3.041,85
Hörn	Voorde	Steinzeug	72	73	SWK	168		1986	3.930,30	0,00	0,00	3.930,30	2,00	2.681,82	79,00	0,00	2.760,82	1.248,48	1.169,48	1.208,98
Hörn	Voorde	Steinzeug	73	74	SWK	169		1986	3.754,42	0,00	0,00	3.754,42	2,00	2.552,56	75,00	0,00	2.627,56	1.201,86	1.126,86	1.164,36
Hörn	Voorde	Steinzeug	74	75	SWK	170		1986	2.934,82	0,00	0,00	2.934,82	2,00	2.002,78	59,00	0,00	2.061,78	932,04	873,04	902,54
Hörn	Voorde	Steinzeug	75	76	SWK	171		1986	4.492,21	0,00	0,00	4.492,21	2,00	3.059,80	90,00	0,00	3.149,80	1.432,41	1.342,41	1.387,41
Hörn	Voorde	Steinzeug	76	77	SWK	172		1986	5.133,88	0,00	0,00	5.133,88	2,00	3.498,31	103,00	0,00	3.601,31	1.635,57	1.532,57	1.584,07
Am Krähenholz	Voorde	Steinzeug	4	5	SWK	173		1990	3.280,45	0,00	0,00	3.280,45	2,00	1.973,34	66,00	0,00	2.039,34	1.307,11	1.241,11	1.274,11
Am Krähenholz	Voorde	Steinzeug	5	6	SWK	174		1990	4.788,25	0,00	0,00	4.788,25	2,00	2.875,34	96,00	0,00	2.971,34	1.912,91	1.816,91	1.864,91
Am Krähenholz	Voorde	Steinzeug	6	7	SWK	175		1990	4.836,31	0,00	0,00	4.836,31	2,00	2.905,61	97,00	0,00	3.002,61	1.930,70	1.833,70	1.882,20
Am Krähenholz	Voorde	Steinzeug	7	8	SWK	176		1990	3.598,98	0,00	0,00	3.598,98	2,00	2.161,11	72,00	0,00	2.233,11	1.437,87	1.365,87	1.401,87
Am Krähenholz	Voorde	Steinzeug	8	PW	SWK	177		1990	445,85	0,00	0,00	445,85	2,00	266,30	9,00	0,00	275,30	179,55	170,55	175,05
Am Krähenholz	Voorde	PVC	PW	4	SWK	178		1990	2.323,61	0,00	0,00	2.323,61	3,00	2.094,43	70,00	0,00	2.164,43	229,18	159,18	194,18
Am Krähenholz	Voorde	Steinzeug	4	3	SWK	179		1990	2.795,23	0,00	0,00	2.795,23	2,00	1.676,77	56,00	0,00	1.732,77	1.118,46	1.062,46	1.090,46
Am Krähenholz	Voorde	Steinzeug	3	2	SWK	180		1990	2.442,95	0,00	0,00	2.442,95	2,00	1.471,01	49,00	0,00	1.520,01	971,94	922,94	947,44
Am Krähenholz	Voorde	Steinzeug	2	1(17)	SWK	181		1990	1.848,83	0,00	0,00	1.848,83	2,00	1.107,76	37,00	0,00	1.144,76	741,07	704,07	722,57
Am Wald	Voorde	Steinzeug	1	3	SWK	182		1990	12.057,80	0,00	0,00	12.057,80	2,00	7.233,96	241,00	0,00	7.474,96	4.823,84	4.582,84	4.703,34
Am Wald	Voorde	Steinzeug	3	5	SWK	183		1990	13.138,16	0,00	0,00	13.138,16	2,00	7.887,65	263,00	0,00	8.150,65	5.250,51	4.987,51	5.119,01
Am Wald	Voorde	Steinzeug	5	7	SWK	184		1990	8.826,94	0,00	0,00	8.826,94	2,00	5.302,75	177,00	0,00	5.479,75	3.524,19	3.347,19	3.435,69
Am Wald	Voorde	Steinzeug	7	PW	SWK	185		1990	1.026,67	0,00	0,00	1.026,67	2,00	623,42	21,00	0,00	644,42	403,25	382,25	392,75
Am Wald	Voorde	PVC	PW	Kan.	SWK	186		1990	7.278,19	0,00	0,00	7.278,19	3,00	6.543,86	218,00	0,00	6.761,86	734,33	516,33	625,33
Langstücken	Voorde	Steinzeug			SWK	187		1974	7.956,21	0,00	0,00	7.956,21	2,00	7.314,33	159,00	0,00	7.473,33	641,88	482,88	562,38
Langstücken	Voorde	Steinzeug			SWK	188		1974	7.133,03	0,00	0,00	7.133,03	2,00	6.568,21	143,00	0,00	6.711,21	564,82	421,82	493,32
Langstücken	Voorde	Steinzeug			SWK	189		1974	4.538,23	0,00	0,00	4.538,23	2,00	4.186,28	91,00	0,00	4.277,28	351,95	260,95	306,45
Langstücken	Voorde	Steinzeug			SWK	190		1974	1.443,38	0,00	0,00	1.443,38	2,00	1.323,71	29,00	0,00	1.352,71	119,67	90,67	105,17
Lassenweg	Voorde	Steinzeug			SWK	191		1968	1.637,16	0,00	0,00	1.637,16	2,00	1.636,16	0,00	0,00	1.636,16	1,00	1,00	1,00
Lassenweg	Voorde	Steinzeug			SWK	192		1968	2.498,17	0,00	0,00	2.498,17	2,00	2.497,17	0,00	0,00	2.497,17	1,00	1,00	1,00



## Gemeinde Flintbek - Anlagenachweis der zentralen Schmutzwasserbeseitigung für das Jahr 2021

Anlagenart							Monat	Jahr	Anschaffungswerte				AfA-Satz	Abschreibungen Anschaffungswerte				Rest-buchwert	Rest-buchwert	Restbuchwert Jahresdurchschnittswert
Bezeichnung	Ortsteil	Material	von Schacht	bis Schacht	Art	lfd. Nr.			Anfangsstand	Zugang	Abgang	Endstand		Anfangsstand	Zugang	Abgang	Endstand	Anfangsstand	Endstand	Mittelwert
									€	€	€	€	%	€	€	€	€	€	€	€
Lassenweg	Voorde	Steinzeug			SWK	193		1968	11.447,83	0,00	0,00	11.447,83	2,00	11.446,83	0,00	0,00	11.446,83	1,00	1,00	1,00
Lassenweg	Voorde	Steinzeug			SWK	194		1968	12.660,10	0,00	0,00	12.660,10	2,00	12.659,10	0,00	0,00	12.659,10	1,00	1,00	1,00
Lassenweg	Voorde	Steinzeug			SWK	195		1968	1.137,62	0,00	0,00	1.137,62	2,00	1.136,62	0,00	0,00	1.136,62	1,00	1,00	1,00
Lassenweg	Voorde	Steinzeug			SWK	196		1968	6.574,19	0,00	0,00	6.574,19	2,00	6.573,19	0,00	0,00	6.573,19	1,00	1,00	1,00
Mühlenhof	Voorde	Steinzeug			SWK	197		1980	27.833,71	0,00	0,00	27.833,71	2,00	22.275,53	557,00	0,00	22.832,53	5.558,18	5.001,18	5.279,68
Schmiedeberg	Voorde	Steinzeug			SWK	198		1974	5.483,61	0,00	0,00	5.483,61	2,00	5.057,98	110,00	0,00	5.167,98	425,63	315,63	370,63
Schmiedeberg	Voorde	Steinzeug			SWK	199		1974	4.231,45	0,00	0,00	4.231,45	2,00	3.906,48	85,00	0,00	3.991,48	324,97	239,97	282,47
Voorder Winkel	Voorde	Steinzeug			SWK	200		1966	637,07	0,00	0,00	637,07	2,00	636,07	0,00	0,00	636,07	1,00	1,00	1,00
Voorder Winkel	Voorde	Steinzeug			SWK	201		1966	6.774,11	0,00	0,00	6.774,11	2,00	6.773,11	0,00	0,00	6.773,11	1,00	1,00	1,00
Eiderkamp	Gewerbegeb.	Steinzeug	78	79	SWK	202		1979	784,83	0,00	0,00	784,83	2,00	652,55	16,00	0,00	668,55	132,28	116,28	124,28
Eiderkamp	Gewerbegeb.	Steinzeug	79	80	SWK	203		1979	1.804,86	0,00	0,00	1.804,86	2,00	1.482,94	36,00	0,00	1.518,94	321,92	285,92	303,92
Eiderkamp	Gewerbegeb.	Steinzeug	80	81	SWK	204		1979	6.408,53	0,00	0,00	6.408,53	2,00	5.255,69	128,00	0,00	5.383,69	1.152,84	1.024,84	1.088,84
Eiderkamp	Gewerbegeb.	Steinzeug	81	82	SWK	205		1979	6.199,41	0,00	0,00	6.199,41	2,00	5.089,61	124,00	0,00	5.213,61	1.109,80	985,80	1.047,80
Eiderkamp	Gewerbegeb.	Steinzeug	82	83	SWK	206		1979	6.951,01	0,00	0,00	6.951,01	2,00	5.700,64	139,00	0,00	5.839,64	1.250,37	1.111,37	1.180,87
Eiderkamp	Gewerbegeb.	Steinzeug	83	84	SWK	207		1979	5.243,30	0,00	0,00	5.243,30	2,00	4.300,74	105,00	0,00	4.405,74	942,56	837,56	890,06
Eiderkamp	Gewerbegeb.	Steinzeug	84	85	SWK	208		1979	5.087,87	0,00	0,00	5.087,87	2,00	4.176,18	102,00	0,00	4.278,18	911,69	809,69	860,69
Eiderkamp	Gewerbegeb.	Steinzeug	85	PW	SWK	209		1979	1.490,93	0,00	0,00	1.490,93	2,00	1.222,06	30,00	0,00	1.252,06	268,87	238,87	253,87
Eiderkamp	Gewerbegeb.	PVC	PW	Kan.	SWK	210		1990	39.733,00	0,00	0,00	39.733,00	3,00	35.757,86	1.192,00	0,00	36.949,86	3.975,14	2.783,14	3.379,14
Eiderkamp	Gewerbegeb.	PVC	Fr.Bad	DL	SWK	211		1990	2.699,11	0,00	0,00	2.699,11	3,00	2.427,41	81,00	0,00	2.508,41	271,70	190,70	231,20
Endmoräne	Großflintbek	Steinzeug	2	4	SWK	212		1973	4.667,07	0,00	0,00	4.667,07	2,00	4.387,43	93,00	0,00	4.480,43	279,64	186,64	233,14
Endmoräne	Großflintbek	Steinzeug	4	6	SWK	213		1973	4.260,60	0,00	0,00	4.260,60	2,00	4.006,19	85,00	0,00	4.091,19	254,41	169,41	211,91
Endmoräne	Großflintbek	Steinzeug	6	8	SWK	214		1973	5.462,13	0,00	0,00	5.462,13	2,00	5.135,08	109,00	0,00	5.244,08	327,05	218,05	272,55
Endmoräne	Großflintbek	Steinzeug	8	10	SWK	215		1973	5.027,53	0,00	0,00	5.027,53	2,00	4.739,01	101,00	0,00	4.840,01	288,52	187,52	238,02
Endmoräne	Großflintbek	Steinzeug	10	12	SWK	216		1973	4.065,28	0,00	0,00	4.065,28	2,00	3.815,57	81,00	0,00	3.896,57	249,71	168,71	209,21
Schulstraße	Großflintbek	Steinzeug	12	14	SWK	217		1972	11.153,83	0,00	0,00	11.153,83	2,00	10.701,70	223,00	0,00	10.924,70	452,13	229,13	340,63
Eiderkamp	Großflintbek	Steinzeug	14	16	SWK	218		1972	9.844,41	0,00	0,00	9.844,41	2,00	9.451,42	197,00	0,00	9.648,42	392,99	195,99	294,49
Eiderkamp	Großflintbek	Steinzeug	16	18	SWK	219		1972	10.457,45	0,00	0,00	10.457,45	2,00	10.035,55	209,00	0,00	10.244,55	421,90	212,90	317,40
Eiderkamp	Großflintbek	Steinzeug	18	20	SWK	220		1972	9.333,63	0,00	0,00	9.333,63	2,00	8.964,65	187,00	0,00	9.151,65	368,98	181,98	275,48
Eiderkamp	Großflintbek	Steinzeug	20	22	SWK	221		1972	5.461,62	0,00	0,00	5.461,62	2,00	5.244,49	109,00	0,00	5.353,49	217,13	108,13	162,63
Heidberg	Großflintbek	Steinzeug	22	24	SWK	222		1972	5.427,36	0,00	0,00	5.427,36	2,00	5.213,82	109,00	0,00	5.322,82	213,54	104,54	159,04
Heidberg	Großflintbek	Steinzeug	24	26	SWK	223		1972	10.312,25	0,00	0,00	10.312,25	2,00	9.889,52	206,00	0,00	10.095,52	422,73	216,73	319,73
Heidberg	Großflintbek	Steinzeug	26	411a	SWK	224		1972	9.304,49	0,00	0,00	9.304,49	2,00	8.931,31	186,00	0,00	9.117,31	373,18	187,18	280,18
Brückenstraße	Voorde	Steinzeug	60	61	SWK	225		1979	3.243,64	0,00	0,00	3.243,64	2,00	2.663,48	65,00	0,00	2.728,48	580,16	515,16	547,66
Brückenstraße	Voorde	Steinzeug	61	62	SWK	226		1979	5.616,54	0,00	0,00	5.616,54	2,00	4.603,14	112,00	0,00	4.715,14	1.013,40	901,40	957,40
Brückenstraße	Voorde	Steinzeug	62	63	SWK	227		1979	4.025,91	0,00	0,00	4.025,91	2,00	3.304,27	81,00	0,00	3.385,27	721,64	640,64	681,14
Brückenstraße	Voorde	Steinzeug	63	64	SWK	228		1979	2.259,91	0,00	0,00	2.259,91	2,00	1.844,85	45,00	0,00	1.889,85	415,06	370,06	392,56
An der Bahn	Großflintbek	PVC	PW	8	SWK	229		1994	7.505,76	0,00	0,00	7.505,76	3,00	5.849,75	225,00	0,00	6.074,75	1.656,01	1.431,01	1.543,51
An der Bahn	Großflintbek	Steinzeug	8	9	SWK	230		1994	19.725,64	0,00	0,00	19.725,64	2,00	10.267,74	395,00	0,00	10.662,74	9.457,90	9.062,90	9.260,40
An der Bahn	Großflintbek	Steinzeug	13	11	SWK	231		1994	14.343,78	0,00	0,00	14.343,78	2,00	7.460,68	287,00	0,00	7.747,68	6.883,10	6.596,10	6.739,60
An der Bahn	Großflintbek	Steinzeug	11	12	SWK	232		1994	9.240,58	0,00	0,00	9.240,58	2,00	4.806,61	185,00	0,00	4.991,61	4.433,97	4.248,97	4.341,47
An der Bahn	Großflintbek	Steinzeug	12	Kanal	SWK	233		1994	1.621,31	0,00	0,00	1.621,31	2,00	833,69	32,00	0,00	865,69	787,62	755,62	771,62
An der Bahn	Großflintbek	Steinzeug	9	4	SWK	234		1994	10.540,79	0,00	0,00	10.540,79	2,00	5.483,22	211,00	0,00	5.694,22	5.057,57	4.846,57	4.952,07
An der Bahn	Großflintbek	Steinzeug	1	2	SWK	235		1994	11.615,53	0,00	0,00	11.615,53	2,00	6.033,01	232,00	0,00	6.265,01	5.582,52	5.350,52	5.466,52
An der Bahn	Großflintbek	Steinzeug	2	3	SWK	236		1994	12.894,27	0,00	0,00	12.894,27	2,00	6.705,53	258,00	0,00	6.963,53	6.188,74	5.930,74	6.059,74
An der Bahn	Großflintbek	Steinzeug	3	4	SWK	237		1994	8.096,31	0,00	0,00	8.096,31	2,00	4.212,64	162,00	0,00	4.374,64	3.883,67	3.721,67	3.802,67
An der Bahn	Großflintbek	PVC	10	4	SWK	238		1994	1.900,98	0,00	0,00	1.900,98	2,00	986,68	38,00	0,00	1.024,68	914,30	876,30	895,30
An der Bahn	Großflintbek	Steinzeug	4	5	SWK	239		1994	8.409,22	0,00	0,00	8.409,22	2,00	4.369,72	168,00	0,00	4.537,72	4.039,50	3.871,50	3.955,50
An der Bahn	Großflintbek	Steinzeug	5	6	SWK	240		1994	3.484,45	0,00	0,00	3.484,45	2,00	1.816,29	70,00	0,00	1.886,29	1.668,16	1.598,16	1.633,16

## Gemeinde Flintbek - Anlagenachweis der zentralen Schmutzwasserbeseitigung für das Jahr 2021

Anlagenart							Monat	Jahr	Anschaffungswerte				AfA-Satz	Abschreibungen Anschaffungswerte				Rest-buchwert	Rest-buchwert	Restbuchwert Jahresdurchschnittswert
Bezeichnung	Ortsteil	Material	von Schacht	bis Schacht	Art	lfd. Nr.			Anfangsstand	Zugang	Abgang	Endstand		Anfangsstand	Zugang	Abgang	Endstand	Anfangsstand	Endstand	Mittelwert
									€	€	€	€	%	€	€	€	€	€	€	€
An der Bahn	Großflintbek	Steinzeug	6	7	SWK	241		1994	2.155,61	0,00	0,00	2.155,61	2,00	1.117,59	43,00	0,00	1.160,59	1.038,02	995,02	1.016,52
An der Bahn	Großflintbek	Steinzeug	7	PW	SWK	242		1994	341,54	0,00	0,00	341,54	2,00	179,17	7,00	0,00	186,17	162,37	155,37	158,87
An der Bahn/Sörenberg	Großflintbek	PVC	PW	6	SWK	243		1994	7.866,74	0,00	0,00	7.866,74	3,00	6.137,73	236,00	0,00	6.373,73	1.729,01	1.493,01	1.611,01
Sörenberg	Großflintbek	Steinzeug	6	5	SWK	244		1986	11.749,49	0,00	0,00	11.749,49	2,00	7.993,11	235,00	0,00	8.228,11	3.756,38	3.521,38	3.638,88
Sörenberg	Großflintbek	Steinzeug	1	2	SWK	245		1986	10.198,23	0,00	0,00	10.198,23	2,00	6.936,09	204,00	0,00	7.140,09	3.262,14	3.058,14	3.160,14
Sörenberg	Großflintbek	Steinzeug	2	3	SWK	246		1986	11.562,87	0,00	0,00	11.562,87	2,00	7.855,66	231,00	0,00	8.086,66	3.707,21	3.476,21	3.591,71
Sörenberg	Großflintbek	Steinzeug	3	4	SWK	247		1986	10.454,90	0,00	0,00	10.454,90	2,00	7.107,89	209,00	0,00	7.316,89	3.347,01	3.138,01	3.242,51
Sörenberg	Großflintbek	Steinzeug	4	5	SWK	248		1986	8.928,69	0,00	0,00	8.928,69	2,00	6.077,05	179,00	0,00	6.256,05	2.851,64	2.672,64	2.762,14
Holzvogtkamp	Großflintbek	Steinzeug	5	7	SWK	249		1986	5.566,95	0,00	0,00	5.566,95	2,00	3.781,39	111,00	0,00	3.892,39	1.785,56	1.674,56	1.730,06
Ragniter Weg	Großflintbek	Steinzeug	1	2	SWK	250		1980	5.501,50	0,00	0,00	5.501,50	2,00	4.398,41	110,00	0,00	4.508,41	1.103,09	993,09	1.048,09
Ragniter Weg	Großflintbek	Steinzeug	2	3	SWK	251		1980	5.131,33	0,00	0,00	5.131,33	2,00	4.114,93	103,00	0,00	4.217,93	1.016,40	913,40	964,90
Ragniter Weg	Großflintbek	Steinzeug	3	4	SWK	252		1980	4.431,37	0,00	0,00	4.431,37	2,00	3.547,98	89,00	0,00	3.636,98	883,39	794,39	838,89
Ragniter Weg	Großflintbek	Steinzeug	4	5	SWK	253		1980	1.327,31	0,00	0,00	1.327,31	2,00	1.070,92	27,00	0,00	1.097,92	256,39	229,39	242,89
Ragniter Weg	Großflintbek	Steinzeug	5	6	SWK	254		1980	4.064,77	0,00	0,00	4.064,77	2,00	3.246,50	81,00	0,00	3.327,50	818,27	737,27	777,77
Runenweg	Großflintbek	Steinzeug	10	11	SWK	255		1980	7.759,88	0,00	0,00	7.759,88	2,00	6.209,52	155,00	0,00	6.364,52	1.550,36	1.395,36	1.472,86
Runenweg	Großflintbek	Steinzeug	11	12	SWK	256		1980	7.397,37	0,00	0,00	7.397,37	2,00	5.914,79	148,00	0,00	6.062,79	1.482,58	1.334,58	1.408,58
Runenweg	Großflintbek	Steinzeug	12	13	SWK	257		1980	7.542,07	0,00	0,00	7.542,07	2,00	6.036,28	151,00	0,00	6.187,28	1.505,79	1.354,79	1.430,29
Runenweg	Großflintbek	Steinzeug	13	14	SWK	258		1980	7.106,96	0,00	0,00	7.106,96	2,00	5.683,06	142,00	0,00	5.825,06	1.423,90	1.281,90	1.352,90
Runenweg	Großflintbek	Steinzeug	14	15	SWK	259		1980	7.252,16	0,00	0,00	7.252,16	2,00	5.804,55	145,00	0,00	5.949,55	1.447,61	1.302,61	1.375,11
Runenweg	Großflintbek	Steinzeug	15	16	SWK	260		1980	6.345,64	0,00	0,00	6.345,64	2,00	5.075,61	127,00	0,00	5.202,61	1.270,03	1.143,03	1.206,53
Himmelreich	Großflintbek	Steinzeug	17	16	SWK	261		1980	5.366,52	0,00	0,00	5.366,52	2,00	4.288,17	107,00	0,00	4.395,17	1.078,35	971,35	1.024,85
Himmelreich	Großflintbek	Steinzeug	16	9	SWK	262		1980	7.542,07	0,00	0,00	7.542,07	2,00	6.036,28	151,00	0,00	6.187,28	1.505,79	1.354,79	1.430,29
Himmelreich	Großflintbek	Steinzeug	9	8	SWK	263		1980	7.614,67	0,00	0,00	7.614,67	2,00	6.088,03	152,00	0,00	6.240,03	1.526,64	1.374,64	1.450,64
Himmelreich	Großflintbek	Steinzeug	5	6	SWK	264		1980	2.973,16	0,00	0,00	2.973,16	2,00	2.366,82	59,00	0,00	2.425,82	606,34	547,34	576,84
Himmelreich	Großflintbek	Steinzeug	6	7	SWK	265		1980	3.698,17	0,00	0,00	3.698,17	2,00	2.963,02	74,00	0,00	3.037,02	735,15	661,15	698,15
Himmelreich	Großflintbek	Steinzeug	7	8	SWK	266		1980	4.568,90	0,00	0,00	4.568,90	2,00	3.651,47	91,00	0,00	3.742,47	917,43	826,43	871,93
Himmelreich	Großflintbek	Steinzeug	8	8a	SWK	267		1980	2.973,16	0,00	0,00	2.973,16	2,00	2.366,82	59,00	0,00	2.425,82	606,34	547,34	576,84
Himmelreich	Großflintbek	Steinzeug	8a	4	SWK	268		1980	3.589,78	0,00	0,00	3.589,78	2,00	2.870,78	72,00	0,00	2.942,78	719,00	647,00	683,00
Runenweg	Großflintbek	Steinzeug	1	2	SWK	269		1980	6.273,04	0,00	0,00	6.273,04	2,00	5.005,86	125,00	0,00	5.130,86	1.267,18	1.142,18	1.204,68
Runenweg	Großflintbek	Steinzeug	2	3	SWK	270		1980	5.874,23	0,00	0,00	5.874,23	2,00	4.693,14	117,00	0,00	4.810,14	1.181,09	1.064,09	1.122,59
Runenweg	Großflintbek	Steinzeug	3	4	SWK	271		1980	6.454,55	0,00	0,00	6.454,55	2,00	5.156,60	129,00	0,00	5.285,60	1.297,95	1.168,95	1.233,45
Himmelreich	Großflintbek	Steinzeug	4	5	SWK	272		1980	4.532,60	0,00	0,00	4.532,60	2,00	3.628,97	91,00	0,00	3.719,97	903,63	812,63	858,13
östlich Dorfstraße (B-Plan17)	Großflintbek	Steinzeug	5	6	SWK	273		1979	7.370,27	0,00	0,00	7.370,27	2,00	6.032,80	147,00	0,00	6.179,80	1.337,47	1.190,47	1.263,97
östlich Dorfstraße (B-Plan17)	Großflintbek	Steinzeug	6	7	SWK	274		1979	6.016,37	0,00	0,00	6.016,37	2,00	4.923,53	120,00	0,00	5.043,53	1.092,84	972,84	1.032,84
östlich Dorfstraße (B-Plan17)	Großflintbek	Steinzeug	7	8	SWK	275		1979	6.703,04	0,00	0,00	6.703,04	2,00	5.493,04	134,00	0,00	5.627,04	1.210,00	1.076,00	1.143,00
östlich Dorfstraße (B-Plan17)	Großflintbek	Steinzeug	8	9	SWK	276		1979	6.644,24	0,00	0,00	6.644,24	2,00	5.451,53	133,00	0,00	5.584,53	1.192,71	1.059,71	1.126,21
östlich Dorfstraße (B-Plan17)	Großflintbek	Steinzeug	9	10	SWK	277		1979	6.467,33	0,00	0,00	6.467,33	2,00	5.297,21	129,00	0,00	5.426,21	1.170,12	1.041,12	1.105,62
östlich Dorfstraße (B-Plan17)	Großflintbek	Steinzeug	10	11	SWK	278		1979	6.787,91	0,00	0,00	6.787,91	2,00	5.576,08	136,00	0,00	5.712,08	1.211,83	1.075,83	1.143,83
östlich Dorfstraße (B-Plan17)	Großflintbek	Steinzeug	11	12	SWK	279		1979	2.981,85	0,00	0,00	2.981,85	2,00	2.455,89	60,00	0,00	2.515,89	525,96	465,96	495,96
östlich Dorfstraße (B-Plan17)	Großflintbek	Steinzeug	12	13	SWK	280		1979	3.400,60	0,00	0,00	3.400,60	2,00	2.788,04	68,00	0,00	2.856,04	612,56	544,56	578,56
östlich Dorfstraße (B-Plan17)	Großflintbek	Steinzeug	13	14	SWK	281		1979	4.800,01	0,00	0,00	4.800,01	2,00	3.938,83	96,00	0,00	4.034,83	861,18	765,18	813,18
östlich Dorfstraße (B-Plan17)	Großflintbek	Steinzeug	14	15	SWK	282		1979	4.400,69	0,00	0,00	4.400,69	2,00	3.606,67	88,00	0,00	3.694,67	794,02	706,02	750,02
östlich Dorfstraße (B-Plan17)	Großflintbek	Steinzeug	15	17	SWK	283		1979	4.813,30	0,00	0,00	4.813,30	2,00	3.938,83	96,00	0,00	4.034,83	874,47	778,47	826,47
Schlotfeldtsberg	Großflintbek	Steinzeug	1	2	SWK	284		1979	3.888,89	0,00	0,00	3.888,89	2,00	3.191,48	78,00	0,00	3.269,48	697,41	619,41	658,41
Schlotfeldtsberg	Großflintbek	Steinzeug	2	3	SWK	285		1979	4.354,67	0,00	0,00	4.354,67	2,00	3.565,15	87,00	0,00	3.652,15	789,52	702,52	746,02
Schlotfeldtsberg	Großflintbek	Steinzeug	3	4	SWK	286		1979	4.525,44	0,00	0,00	4.525,44	2,00	3.719,47	91,00	0,00	3.810,47	805,97	714,97	760,47
Schlotfeldtsberg	Großflintbek	Steinzeug	4	5	SWK	287		1979	1.170,86	0,00	0,00	1.170,86	2,00	954,95	23,00	0,00	977,95	215,91	192,91	204,41
Hasselbusch	Großflintbek	Steinzeug	1	2	SWK	288		1969	3.610,74	0,00	0,00	3.610,74	2,00	3.609,74	0,00	0,00	3.609,74	1,00	1,00	1,00

## Gemeinde Flintbek - Anlagenachweis der zentralen Schmutzwasserbeseitigung für das Jahr 2021

Anlagenart							Monat	Jahr	Anschaffungswerte				AfA-Satz	Abschreibungen Anschaffungswerte				Rest-buchwert	Rest-buchwert	Restbuchwert Jahresdurchschnittswert
Bezeichnung	Ortsteil	Material	von Schacht	bis Schacht	Art	lfd. Nr.			Anfangsstand	Zugang	Abgang	Endstand		Anfangsstand	Zugang	Abgang	Endstand	Anfangsstand	Endstand	Mittelwert
€									€	€	€	€	%	€	€	€	€	€	€	€
Hasselbusch	Großflintbek	Steinzeug	2	3	SWK	289		1969	3.636,82	0,00	0,00	3.636,82	2,00	3.635,82	0,00	0,00	3.635,82	1,00	1,00	1,00
Hasselbusch	Großflintbek	Steinzeug	3	4	SWK	290		1969	3.662,90	0,00	0,00	3.662,90	2,00	3.661,90	0,00	0,00	3.661,90	1,00	1,00	1,00
Hasselbusch	Großflintbek	Steinzeug	4	5	SWK	291		1969	3.745,21	0,00	0,00	3.745,21	2,00	3.744,21	0,00	0,00	3.744,21	1,00	1,00	1,00
Schulweg	Großflintbek	Steinzeug	24	5	SWK	292		1969	3.998,81	0,00	0,00	3.998,81	2,00	3.997,81	0,00	0,00	3.997,81	1,00	1,00	1,00
Hasselbusch	Großflintbek	Steinzeug	5	6	SWK	293		1969	3.812,19	0,00	0,00	3.812,19	2,00	3.811,19	0,00	0,00	3.811,19	1,00	1,00	1,00
Schurkamp	Großflintbek	Steinzeug	16	17	SWK	294		1969	4.075,00	0,00	0,00	4.075,00	2,00	4.074,00	0,00	0,00	4.074,00	1,00	1,00	1,00
Schurkamp	Großflintbek	Steinzeug	17	18	SWK	295		1969	3.772,82	0,00	0,00	3.772,82	2,00	3.771,82	0,00	0,00	3.771,82	1,00	1,00	1,00
Schurkamp	Großflintbek	Steinzeug	18	19	SWK	296		1969	3.485,48	0,00	0,00	3.485,48	2,00	3.484,68	0,00	0,00	3.484,68	0,80	0,80	0,80
Schurkamp	Großflintbek	Steinzeug	19	20	SWK	297		1969	3.556,55	0,00	0,00	3.556,55	2,00	3.555,55	0,00	0,00	3.555,55	1,00	1,00	1,00
Dickskamp	Großflintbek	Steinzeug	22	23	SWK	298		1970	3.708,40	0,00	0,00	3.708,40	2,00	3.704,39	3,01	0,00	3.707,40	4,01	1,00	2,51
Dickskamp	Großflintbek	Steinzeug	23	20	SWK	299		1970	3.776,40	0,00	0,00	3.776,40	2,00	3.775,40	0,00	0,00	3.775,40	1,00	1,00	1,00
Schurkamp	Großflintbek	Steinzeug	20	21	SWK	300		1969	3.058,55	0,00	0,00	3.058,55	2,00	3.057,55	0,00	0,00	3.057,55	1,00	1,00	1,00
Schurkamp	Großflintbek	Steinzeug	21	6	SWK	301		1969	3.367,88	0,00	0,00	3.367,88	2,00	3.366,88	0,00	0,00	3.366,88	1,00	1,00	1,00
Hasselbusch	Großflintbek	Steinzeug	6	7	SWK	302		1969	3.771,29	0,00	0,00	3.771,29	2,00	3.770,29	0,00	0,00	3.770,29	1,00	1,00	1,00
Hasselbusch	Großflintbek	Steinzeug	7	8	SWK	303		1969	3.566,26	0,00	0,00	3.566,26	2,00	3.565,26	0,00	0,00	3.565,26	1,00	1,00	1,00
Hasselbusch	Großflintbek	Steinzeug	8	9	SWK	304		1969	3.644,49	0,00	0,00	3.644,49	2,00	3.643,49	0,00	0,00	3.643,49	1,00	1,00	1,00
Hasselbusch	Großflintbek	Steinzeug	9	10	SWK	305		1969	3.626,08	0,00	0,00	3.626,08	2,00	3.625,08	0,00	0,00	3.625,08	1,00	1,00	1,00
Hasselbusch	Großflintbek	Steinzeug	10	11	SWK	306		1969	3.595,92	0,00	0,00	3.595,92	2,00	3.594,92	0,00	0,00	3.594,92	1,00	1,00	1,00
Hasselbusch	Großflintbek	Steinzeug	11	12	SWK	307		1969	3.398,56	0,00	0,00	3.398,56	2,00	3.397,56	0,00	0,00	3.397,56	1,00	1,00	1,00
Hasselbusch	Großflintbek	Steinzeug	12	13	SWK	308		1969	3.126,04	0,00	0,00	3.126,04	2,00	3.125,04	0,00	0,00	3.125,04	1,00	1,00	1,00
Hasselbusch	Großflintbek	Steinzeug	13	14	SWK	309		1969	3.696,64	0,00	0,00	3.696,64	2,00	3.695,64	0,00	0,00	3.695,64	1,00	1,00	1,00
Hasselbusch	Großflintbek	Steinzeug	14	15	SWK	310		1969	1.820,20	0,00	0,00	1.820,20	2,00	1.819,20	0,00	0,00	1.819,20	1,00	1,00	1,00
Alter Schulweg	Großflintbek	Steinzeug	J	H	SWK	311		1972	3.172,05	0,00	0,00	3.172,05	2,00	3.036,01	63,00	0,00	3.099,01	136,04	73,04	104,54
Alter Schulweg	Großflintbek	Steinzeug	H	G	SWK	312		1972	4.330,13	0,00	0,00	4.330,13	2,00	4.158,25	87,00	0,00	4.245,25	171,88	84,88	128,38
Alter Schulweg	Großflintbek	Steinzeug	G	D	SWK	313		1972	1.234,26	0,00	0,00	1.234,26	2,00	1.186,26	25,00	0,00	1.211,26	48,00	23,00	35,50
Achterüm	Großflintbek	Steinzeug	12	10	SWK	314		1989	3.066,22	0,00	0,00	3.066,22	2,00	1.895,62	61,00	0,00	1.956,62	1.170,60	1.109,60	1.140,10
Achterüm	Großflintbek	Steinzeug	10a	10	SWK	315		1989	3.197,62	0,00	0,00	3.197,62	2,00	1.982,85	64,00	0,00	2.046,85	1.214,77	1.150,77	1.182,77
Achterüm	Großflintbek	Steinzeug	10	8	SWK	316		1989	6.205,04	0,00	0,00	6.205,04	2,00	3.847,17	124,00	0,00	3.971,17	2.357,87	2.233,87	2.295,87
Achterüm	Großflintbek	Steinzeug	8	6	SWK	317		1989	4.351,09	0,00	0,00	4.351,09	2,00	2.695,96	87,00	0,00	2.782,96	1.655,13	1.568,13	1.611,63
Achterüm	Großflintbek	Steinzeug	6	4	SWK	318		1989	4.496,81	0,00	0,00	4.496,81	2,00	2.789,84	90,00	0,00	2.879,84	1.706,97	1.616,97	1.661,97
Achterüm	Großflintbek	Steinzeug	4	2	SWK	319		1989	510,78	0,00	0,00	510,78	2,00	312,94	10,00	0,00	322,94	197,84	187,84	192,84
Achterüm	Großflintbek	Steinzeug	2	0	SWK	320		1989	1.810,48	0,00	0,00	1.810,48	2,00	1.119,92	36,00	0,00	1.155,92	690,56	654,56	672,56
Achterüm	Großflintbek	Steinzeug	0	vorh.	SWK	321		1989	2.928,17	0,00	0,00	2.928,17	2,00	1.826,38	59,00	0,00	1.885,38	1.101,79	1.042,79	1.072,29
Schlotfeldtsberg	Großflintbek	Steinzeug	15	14	SWK	322		1979	3.263,06	0,00	0,00	3.263,06	2,00	2.675,24	65,00	0,00	2.740,24	587,82	522,82	555,32
Schlotfeldtsberg	Großflintbek	Steinzeug	14	11	SWK	323		1979	3.544,28	0,00	0,00	3.544,28	2,00	2.912,60	71,00	0,00	2.983,60	631,68	560,68	596,18
Schlotfeldtsberg	Großflintbek	Steinzeug	13	12	SWK	324		1979	3.283,01	0,00	0,00	3.283,01	2,00	2.693,24	66,00	0,00	2.759,24	589,77	523,77	556,77
Schlotfeldtsberg	Großflintbek	Steinzeug	12	11	SWK	325		1979	3.596,43	0,00	0,00	3.596,43	2,00	2.954,12	72,00	0,00	3.026,12	642,31	570,31	606,31
Schlotfeldtsberg	Großflintbek	Steinzeug	11	10	SWK	326		1979	2.759,44	0,00	0,00	2.759,44	2,00	2.260,05	55,00	0,00	2.315,05	499,39	444,39	471,89
Schlotfeldtsberg	Großflintbek	Steinzeug	10	8	SWK	327		1979	3.345,89	0,00	0,00	3.345,89	2,00	2.746,52	67,00	0,00	2.813,52	599,37	532,37	565,87
Schlotfeldtsberg	Großflintbek	Steinzeug	9	8	SWK	328		1979	5.653,87	0,00	0,00	5.653,87	2,00	4.632,90	113,00	0,00	4.745,90	1.020,97	907,97	964,47
Schlotfeldtsberg	Großflintbek	Steinzeug	8	7	SWK	329		1979	1.942,40	0,00	0,00	1.942,40	2,00	1.595,74	39,00	0,00	1.634,74	346,66	307,66	327,16
Wohnweg an der Dorfstraße	Großflintbek	Steinzeug	7	6	SWK	330		1979	2.547,26	0,00	0,00	2.547,26	2,00	2.093,97	51,00	0,00	2.144,97	453,29	402,29	427,79
Wohnweg an der Dorfstraße	Großflintbek	Steinzeug	6	5	SWK	331		1979	2.890,33	0,00	0,00	2.890,33	2,00	2.372,85	58,00	0,00	2.430,85	517,48	459,48	488,48
Wohnweg an der Dorfstraße	Großflintbek	Steinzeug	5	4	SWK	332		1979	1.629,49	0,00	0,00	1.629,49	2,00	1.346,62	33,00	0,00	1.379,62	282,87	249,87	266,37
Wohnweg an der Dorfstraße	Großflintbek	Steinzeug	4	3	SWK	333		1979	1.595,74	0,00	0,00	1.595,74	2,00	1.305,10	32,00	0,00	1.337,10	290,64	258,64	274,64
Wohnweg an der Dorfstraße	Großflintbek	Steinzeug	3	2	SWK	334		1979	5.075,59	0,00	0,00	5.075,59	2,00	4.176,18	102,00	0,00	4.278,18	899,41	797,41	848,41
Wohnweg an der Dorfstraße	Großflintbek	Steinzeug	2	1	SWK	335		1979	588,50	0,00	0,00	588,50	2,00	486,47	12,00	0,00	498,47	102,03	90,03	96,03
Heitmannskamp	Großflintbek	Steinzeug	1	2	SWK	336		1978	4.657,36	0,00	0,00	4.657,36	2,00	3.907,32	93,00	0,00	4.000,32	750,04	657,04	703,54

## Gemeinde Flintbek - Anlagenachweis der zentralen Schmutzwasserbeseitigung für das Jahr 2021

Anlagenart							Monat	Jahr	Anschaffungswerte				AfA-Satz	Abschreibungen Anschaffungswerte				Rest-buchwert	Rest-buchwert	Restbuchwert Jahresdurchschnittswert
Bezeichnung	Ortsteil	Material	von Schacht	bis Schacht	Art	lfd. Nr.			Anfangsstand	Zugang	Abgang	Endstand		Anfangsstand	Zugang	Abgang	Endstand	Anfangsstand	Endstand	Mittelwert
									€	€	€	€	%	€	€	€	€	€	€	€
Heitmannskamp	Großflintbek	Steinzeug	2	257	SWK	337		1978	6.081,82	0,00	0,00	6.081,82	2,00	5.116,50	122,00	0,00	5.238,50	965,32	843,32	904,32
Heitmannskamp	Großflintbek	Steinzeug	257	259	SWK	338		1978	7.282,84	0,00	0,00	7.282,84	2,00	6.125,24	146,00	0,00	6.271,24	1.157,60	1.011,60	1.084,60
Heitmannskamp	Großflintbek	Steinzeug	259	261	SWK	339		1978	5.163,03	0,00	0,00	5.163,03	2,00	4.332,74	103,00	0,00	4.435,74	830,29	727,29	778,79
Heitmannskamp	Großflintbek	Steinzeug	261	263	SWK	340		1978	6.169,76	0,00	0,00	6.169,76	2,00	5.171,31	123,00	0,00	5.294,31	998,45	875,45	936,95
Heitmannskamp	Großflintbek	Steinzeug	263	271	SWK	341		1978	5.625,23	0,00	0,00	5.625,23	2,00	4.733,62	113,00	0,00	4.846,62	891,61	778,61	835,11
Heitmannskamp	Großflintbek	Steinzeug	271	273	SWK	342		1978	5.589,44	0,00	0,00	5.589,44	2,00	4.703,35	112,00	0,00	4.815,35	886,09	774,09	830,09
Heitmannskamp	Großflintbek	Steinzeug	273	253b	SWK	343		1978	4.884,88	0,00	0,00	4.884,88	2,00	4.107,76	98,00	0,00	4.205,76	777,12	679,12	728,12
Heitmannskamp	Großflintbek	Steinzeug	253b	253a	SWK	344		1978	539,92	0,00	0,00	539,92	2,00	455,69	11,00	0,00	466,69	84,23	73,23	78,73
Heitmannskamp	Großflintbek	Steinzeug	253a	253	SWK	345		1978	948,45	0,00	0,00	948,45	2,00	796,03	19,00	0,00	815,03	152,42	133,42	142,92
Schulweg	Großflintbek	Steinzeug	27	28	SWK	346		1969	3.677,21	0,00	0,00	3.677,21	2,00	3.676,21	0,00	0,00	3.676,21	1,00	1,00	1,00
Schulweg	Großflintbek	Steinzeug	28	29	SWK	347		1969	4.021,82	0,00	0,00	4.021,82	2,00	4.020,82	0,00	0,00	4.020,82	1,00	1,00	1,00
Schulweg	Großflintbek	Steinzeug	29	30	SWK	348		1969	1.690,84	0,00	0,00	1.690,84	2,00	1.689,84	0,00	0,00	1.689,84	1,00	1,00	1,00
Lassenweg	Voorde	Steinzeug	421a	387b	SWK	349		1982	8.294,69	0,00	0,00	8.294,69	2,00	6.301,17	166,00	0,00	6.467,17	1.993,52	1.827,52	1.910,52
Freeweid	Voorde	Steinzeug	387	387b	SWK	350		1982	3.029,40	0,00	0,00	3.029,40	2,00	2.314,87	61,00	0,00	2.375,87	714,53	653,53	684,03
Freeweid	Voorde	Steinzeug	387b	387c	SWK	351		1982	11.719,83	0,00	0,00	11.719,83	2,00	8.895,43	234,00	0,00	9.129,43	2.824,40	2.590,40	2.707,40
Freeweid	Voorde		387c	429a	SWK	352		1982	11.717,79	0,00	0,00	11.717,79	2,00	8.895,43	234,00	0,00	9.129,43	2.822,36	2.588,36	2.705,36
Freeweid	Voorde	PVC	1	2	SWK	353		1986	3.103,03	0,00	0,00	3.103,03	2,00	2.105,86	62,00	0,00	2.167,86	997,17	935,17	966,17
Freeweid	Voorde	PVC	2	3	SWK	354		1986	3.785,61	0,00	0,00	3.785,61	2,00	2.578,74	76,00	0,00	2.654,74	1.206,87	1.130,87	1.168,87
Freeweid	Voorde	PVC	3	4	SWK	355		1986	5.296,47	0,00	0,00	5.296,47	2,00	3.601,40	106,00	0,00	3.707,40	1.695,07	1.589,07	1.642,07
Freeweid	Voorde	PVC	4	5	SWK	356		1986	1.682,66	0,00	0,00	1.682,66	2,00	1.151,92	34,00	0,00	1.185,92	530,74	496,74	513,74
Freeweid	Voorde	PVC	5	427a	SWK	357		1986	3.000,77	0,00	0,00	3.000,77	2,00	2.037,14	60,00	0,00	2.097,14	963,63	903,63	933,63
Freeweid	Voorde	Steinzeug	427a	429a	SWK	358		1982	4.523,40	0,00	0,00	4.523,40	2,00	3.429,97	90,00	0,00	3.519,97	1.093,43	1.003,43	1.048,43
Freeweid	Voorde	Steinzeug	429a	429	SWK	359		1982	1.096,21	0,00	0,00	1.096,21	2,00	835,71	22,00	0,00	857,71	260,50	238,50	249,50
Freeweid	Voorde	Steinzeug			SWK	360		1968	16.657,38	0,00	0,00	16.657,38	2,00	16.656,38	0,00	0,00	16.656,38	1,00	1,00	1,00
Freeweid	Voorde	Steinzeug			SWK	361		1968	29.647,26	0,00	0,00	29.647,26	2,00	29.646,26	0,00	0,00	29.646,26	1,00	1,00	1,00
Bergkoppel	Großflintbek	Steinzeug	5	6	SWK	362		1970	3.311,64	0,00	0,00	3.311,64	2,00	3.310,64	0,00	0,00	3.310,64	1,00	1,00	1,00
Bergkoppel	Großflintbek	Steinzeug	1	2	SWK	363		1970	2.444,49	0,00	0,00	2.444,49	2,00	2.443,49	0,00	0,00	2.443,49	1,00	1,00	1,00
Bergkoppel	Großflintbek	Steinzeug	2	4	SWK	364		1970	1.182,62	0,00	0,00	1.182,62	2,00	1.181,62	0,00	0,00	1.181,62	1,00	1,00	1,00
Bergkoppel	Großflintbek	Steinzeug	3	4	SWK	365		1970	2.905,16	0,00	0,00	2.905,16	2,00	2.904,16	0,00	0,00	2.904,16	1,00	1,00	1,00
Bergkoppel	Großflintbek	Steinzeug	4	6	SWK	366		1970	2.207,76	0,00	0,00	2.207,76	2,00	2.199,08	7,68	0,00	2.206,76	8,68	1,00	4,84
Bergkoppel	Großflintbek	Steinzeug	6	7	SWK	367		1970	1.270,05	0,00	0,00	1.270,05	2,00	1.268,07	0,98	0,00	1.269,05	1,98	1,00	1,49
Bergkoppel	Großflintbek	Steinzeug	8	7	SWK	368		1970	4.150,16	0,00	0,00	4.150,16	2,00	4.144,54	4,62	0,00	4.149,16	5,62	1,00	3,31
Bergkoppel	Großflintbek	Steinzeug	7	9	SWK	369		1970	3.776,40	0,00	0,00	3.776,40	2,00	3.775,40	0,00	0,00	3.775,40	1,00	1,00	1,00
Bergkoppel	Großflintbek	Steinzeug	9	13	SWK	370		1970	3.112,23	0,00	0,00	3.112,23	2,00	3.111,23	0,00	0,00	3.111,23	1,00	1,00	1,00
Bergkoppel	Großflintbek	Steinzeug	10	11	SWK	371		1970	3.029,40	0,00	0,00	3.029,40	2,00	3.028,40	0,00	0,00	3.028,40	1,00	1,00	1,00
Bergkoppel	Großflintbek	Steinzeug	11	13	SWK	372		1970	1.813,55	0,00	0,00	1.813,55	2,00	1.809,66	2,89	0,00	1.812,55	3,89	1,00	2,44
Bergkoppel	Großflintbek	Steinzeug	13	14	SWK	373		1970	3.817,82	0,00	0,00	3.817,82	2,00	3.805,84	10,98	0,00	3.816,82	11,98	1,00	6,49
Immenhagen	Großflintbek	Steinzeug	1	2	SWK	374		1988	6.150,33	0,00	0,00	6.150,33	2,00	3.939,10	123,00	0,00	4.062,10	2.211,23	2.088,23	2.149,73
Immenhagen	Großflintbek	Steinzeug	2	3	SWK	375		1988	5.674,83	0,00	0,00	5.674,83	2,00	3.623,10	113,00	0,00	3.736,10	2.051,73	1.938,73	1.995,23
Immenhagen	Großflintbek	Steinzeug	3a	3b	SWK	376		1988	2.667,92	0,00	0,00	2.667,92	2,00	1.698,44	53,00	0,00	1.751,44	969,48	916,48	942,98
Immenhagen	Großflintbek	Steinzeug	3b	3c	SWK	377		1988	2.497,15	0,00	0,00	2.497,15	2,00	1.601,49	50,00	0,00	1.651,49	895,66	845,66	870,66
Immenhagen	Großflintbek	Steinzeug	3c	3	SWK	378		1988	1.582,96	0,00	0,00	1.582,96	2,00	1.019,80	32,00	0,00	1.051,80	563,16	531,16	547,16
Immenhagen	Großflintbek	Steinzeug	3	4	SWK	379		1988	8.411,77	0,00	0,00	8.411,77	2,00	5.379,01	168,00	0,00	5.547,01	3.032,76	2.864,76	2.948,76
Immenhagen	Großflintbek	Steinzeug	5	6	SWK	380		1988	2.204,18	0,00	0,00	2.204,18	2,00	1.407,60	44,00	0,00	1.451,60	796,58	752,58	774,58
Immenhagen	Großflintbek	Steinzeug	6	7	SWK	381		1988	7.510,37	0,00	0,00	7.510,37	2,00	4.804,48	150,00	0,00	4.954,48	2.705,89	2.555,89	2.630,89
Immenhagen	Großflintbek	Steinzeug	7	4	SWK	382		1988	3.367,37	0,00	0,00	3.367,37	2,00	2.150,87	67,00	0,00	2.217,87	1.216,50	1.149,50	1.183,00
Immenhagen	Großflintbek	Steinzeug	4	8	SWK	383		1988	5.005,55	0,00	0,00	5.005,55	2,00	3.202,98	100,00	0,00	3.302,98	1.802,57	1.702,57	1.752,57
Immenhagen	Großflintbek	Steinzeug	9	10	SWK	384		1988	5.697,84	0,00	0,00	5.697,84	2,00	3.648,25	114,00	0,00	3.762,25	2.049,59	1.935,59	1.992,59

## Gemeinde Flintbek - Anlagenachweis der zentralen Schmutzwasserbeseitigung für das Jahr 2021

Anlagenart							Monat	Jahr	Anschaffungswerte				AfA-Satz	Abschreibungen Anschaffungswerte				Rest-buchwert	Rest-buchwert	Restbuchwert Jahresdurchschnittswert
Bezeichnung	Ortsteil	Material	von Schacht	bis Schacht	Art	lfd. Nr.			Anfangsstand	Zugang	Abgang	Endstand		Anfangsstand	Zugang	Abgang	Endstand	Anfangsstand	Endstand	Mittelwert
									€	€	€	€	%	€	€	€	€	€	€	€
Immenhagen	Großflintbek	Steinzeug	10	8	SWK	385		1988	2.100,39	0,00	0,00	2.100,39	2,00	1.342,96	42,00	0,00	1.384,96	757,43	715,43	736,43
Immenhagen	Großflintbek	Steinzeug	11	12	SWK	386		1988	2.703,20	0,00	0,00	2.703,20	2,00	1.730,76	54,00	0,00	1.784,76	972,44	918,44	945,44
Immenhagen	Großflintbek	Steinzeug	12	12a	SWK	387		1988	1.180,06	0,00	0,00	1.180,06	2,00	761,27	24,00	0,00	785,27	418,79	394,79	406,79
Immenhagen	Großflintbek	Steinzeug	12a	13	SWK	388		1988	4.771,89	0,00	0,00	4.771,89	2,00	3.048,56	95,00	0,00	3.143,56	1.723,33	1.628,33	1.675,83
Immenhagen	Großflintbek	Steinzeug	13	14	SWK	389		1988	5.881,39	0,00	0,00	5.881,39	2,00	3.770,36	118,00	0,00	3.888,36	2.111,03	1.993,03	2.052,03
Immenhagen	Großflintbek	Steinzeug	14a	14	SWK	390		1988	4.557,14	0,00	0,00	4.557,14	2,00	2.912,14	91,00	0,00	3.003,14	1.645,00	1.554,00	1.599,50
Immenhagen	Großflintbek	Steinzeug	14	15	SWK	391		1988	3.053,44	0,00	0,00	3.053,44	2,00	1.949,81	61,00	0,00	2.010,81	1.103,63	1.042,63	1.073,13
Immenhagen	Großflintbek	Steinzeug	15	16	SWK	392		1988	4.340,36	0,00	0,00	4.340,36	2,00	2.782,87	87,00	0,00	2.869,87	1.557,49	1.470,49	1.513,99
Immenhagen	Großflintbek	Steinzeug	16	17	SWK	393		1988	2.270,65	0,00	0,00	2.270,65	2,00	1.447,07	45,00	0,00	1.492,07	823,58	778,58	801,08
Immenhagen	Großflintbek	Steinzeug	17	8	SWK	394		1988	2.636,22	0,00	0,00	2.636,22	2,00	1.691,28	53,00	0,00	1.744,28	944,94	891,94	918,44
Immenhagen	Großflintbek	Steinzeug	8	18	SWK	395		1988	5.317,44	0,00	0,00	5.317,44	2,00	3.396,88	106,00	0,00	3.502,88	1.920,56	1.814,56	1.867,56
Immenhagen	Großflintbek	Steinzeug	18	19	SWK	396		1988	5.072,53	0,00	0,00	5.072,53	2,00	3.235,30	101,00	0,00	3.336,30	1.837,23	1.736,23	1.786,73
Immenhagen	Großflintbek	Steinzeug	20	21	SWK	397		1988	8.571,81	0,00	0,00	8.571,81	2,00	5.475,96	171,00	0,00	5.646,96	3.095,85	2.924,85	3.010,35
Immenhagen	Großflintbek	Steinzeug	21	22	SWK	398		1988	1.958,76	0,00	0,00	1.958,76	2,00	1.253,17	39,00	0,00	1.292,17	705,59	666,59	686,09
Immenhagen	Großflintbek	Steinzeug	22	23	SWK	399		1988	1.093,14	0,00	0,00	1.093,14	2,00	703,80	22,00	0,00	725,80	389,34	367,34	378,34
Immenhagen	Großflintbek	Steinzeug	23	19	SWK	400		1988	4.110,79	0,00	0,00	4.110,79	2,00	2.628,45	82,00	0,00	2.710,45	1.482,34	1.400,34	1.441,34
Immenhagen	Großflintbek	Steinzeug	19	24	SWK	401		1988	3.995,75	0,00	0,00	3.995,75	2,00	2.556,66	80,00	0,00	2.636,66	1.439,09	1.359,09	1.399,09
Immenhagen	Großflintbek	Steinzeug	24	25	SWK	402		1988	3.574,95	0,00	0,00	3.574,95	2,00	2.280,13	71,00	0,00	2.351,13	1.294,82	1.223,82	1.259,32
Immenhagen	Großflintbek	Steinzeug	26	25	SWK	403		1988	1.763,45	0,00	0,00	1.763,45	2,00	1.123,91	35,00	0,00	1.158,91	639,54	604,54	622,04
Immenhagen	Großflintbek	Steinzeug	25	27	SWK	404		1988	6.850,80	0,00	0,00	6.850,80	2,00	4.384,37	137,00	0,00	4.521,37	2.466,43	2.329,43	2.397,93
Immenhagen	Großflintbek	Steinzeug	27	28	SWK	405		1988	2.489,48	0,00	0,00	2.489,48	2,00	1.594,33	50,00	0,00	1.644,33	895,15	845,15	870,15
Immenhagen	Großflintbek	Steinzeug	29	30	SWK	406		1988	4.213,56	0,00	0,00	4.213,56	2,00	2.693,08	84,00	0,00	2.777,08	1.520,48	1.436,48	1.478,48
Immenhagen	Großflintbek	Steinzeug	30	28	SWK	407		1988	1.297,15	0,00	0,00	1.297,15	2,00	833,06	26,00	0,00	859,06	464,09	438,09	451,09
Immenhagen	Großflintbek	Steinzeug	28	31	SWK	408		1988	6.255,66	0,00	0,00	6.255,66	2,00	4.003,73	125,00	0,00	4.128,73	2.251,93	2.126,93	2.189,43
Immenhagen	Großflintbek	Steinzeug	31	32	SWK	409		1988	2.202,65	0,00	0,00	2.202,65	2,00	1.407,60	44,00	0,00	1.451,60	795,05	751,05	773,05
Immenhagen	Großflintbek	Steinzeug	32	33	SWK	410		1988	5.179,39	0,00	0,00	5.179,39	2,00	3.325,09	104,00	0,00	3.429,09	1.854,30	1.750,30	1.802,30
Immenhagen	Großflintbek	Steinzeug	33	34	SWK	411		1988	5.975,98	0,00	0,00	5.975,98	2,00	3.834,99	120,00	0,00	3.954,99	2.140,99	2.020,99	2.080,99
Immenhagen	Großflintbek	Steinzeug	34	35	SWK	412		1988	1.306,86	0,00	0,00	1.306,86	2,00	833,06	26,00	0,00	859,06	473,80	447,80	460,80
Altenkircher Straße	Großflintbek	Steinzeug			SWK	413		1971	8.111,65	0,00	0,00	8.111,65	2,00	7.940,47	162,00	0,00	8.102,47	171,18	9,18	90,18
Altenkircher Straße	Großflintbek	Steinzeug			SWK	414		1971	1.892,80	0,00	0,00	1.892,80	2,00	1.856,90	34,90	0,00	1.891,80	35,90	1,00	18,45
Am Wasserwerk	Großflintbek	Steinzeug			SWK	415		1968	3.215,51	0,00	0,00	3.215,51	2,00	3.214,51	0,00	0,00	3.214,51	1,00	1,00	1,00
Am Wasserwerk	Großflintbek	Steinzeug			SWK	416		1968	3.452,75	0,00	0,00	3.452,75	2,00	3.451,75	0,00	0,00	3.451,75	1,00	1,00	1,00
Am Ehrenmal	Großflintbek	Steinzeug			SWK	417		1974	9.919,57	0,00	0,00	9.919,57	2,00	9.118,67	198,00	0,00	9.316,67	800,90	602,90	701,90
Bäckerberg	Großflintbek	Steinzeug			SWK	418		1974	2.552,37	0,00	0,00	2.552,37	2,00	2.349,62	51,00	0,00	2.400,62	202,75	151,75	177,25
Bergkoppel	Großflintbek	Steinzeug			SWK	419		1970	8.175,56	0,00	0,00	8.175,56	2,00	8.174,56	0,00	0,00	8.174,56	1,00	1,00	1,00
Bergkoppel	Großflintbek	Steinzeug			SWK	420		1970	1.941,89	0,00	0,00	1.941,89	2,00	1.940,89	0,00	0,00	1.940,89	1,00	1,00	1,00
Birkenring	Großflintbek	Steinzeug			SWK	421		1972	10.702,36	0,00	0,00	10.702,36	2,00	10.278,94	214,00	0,00	10.492,94	423,42	209,42	316,42
Birkenring	Großflintbek	Steinzeug			SWK	422		1972	23.549,08	0,00	0,00	23.549,08	2,00	22.604,99	471,00	0,00	23.075,99	944,09	473,09	708,59
Birkenring	Großflintbek	Steinzeug			SWK	423		1972	5.015,77	0,00	0,00	5.015,77	2,00	4.806,40	100,00	0,00	4.906,40	209,37	109,37	159,37
Bönnhusener Weg	Großflintbek	Steinzeug			SWK	424		1967	5.301,07	0,00	0,00	5.301,07	2,00	5.300,07	0,00	0,00	5.300,07	1,00	1,00	1,00
Bönnhusener Weg	Großflintbek	Steinzeug			SWK	425		1967	22.447,76	0,00	0,00	22.447,76	2,00	22.446,76	0,00	0,00	22.446,76	1,00	1,00	1,00
Bönnhusener Weg	Großflintbek	Steinzeug			SWK	426		1967	2.828,47	0,00	0,00	2.828,47	2,00	2.827,47	0,00	0,00	2.827,47	1,00	1,00	1,00
Borngang	Großflintbek	Steinzeug			SWK	427		1973	4.599,58	0,00	0,00	4.599,58	2,00	4.324,94	92,00	0,00	4.416,94	274,64	182,64	228,64
Borngang	Großflintbek	Steinzeug			SWK	428		1973	10.140,45	0,00	0,00	10.140,45	2,00	9.540,50	203,00	0,00	9.743,50	599,95	396,95	498,45
Butenschönsredder	Großflintbek	Steinzeug			SWK	429		1971	3.568,82	0,00	0,00	3.568,82	2,00	3.497,01	70,81	0,00	3.567,82	71,81	1,00	36,41
Butenschönsredder	Großflintbek	Steinzeug			SWK	430		1971	18.751,12	0,00	0,00	18.751,12	2,00	18.368,09	375,00	0,00	18.743,09	383,03	8,03	195,53
Butenschönsredder	Großflintbek	Steinzeug			SWK	431		1971	28.119,52	0,00	0,00	28.119,52	2,00	27.551,05	562,00	0,00	28.113,05	568,47	6,47	287,47
Butenschönsredder	Großflintbek	Steinzeug			SWK	432		1971	9.368,91	0,00	0,00	9.368,91	2,00	9.167,12	187,00	0,00	9.354,12	201,79	14,79	108,29

## Gemeinde Flintbek - Anlagenachweis der zentralen Schmutzwasserbeseitigung für das Jahr 2021

Anlagenart							Monat	Jahr	Anschaffungswerte				AfA-Satz	Abschreibungen Anschaffungswerte				Rest- buchwert	Rest- buchwert	Restbuchwert Jahresdurch- schnittswert
Bezeichnung	Ortsteil	Material	von Schacht	bis Schacht	Art	lfd. Nr.			Anfangsstand	Zugang	Abgang	Endstand		Anfangsstand	Zugang	Abgang	Endstand	Anfangsstand	Endstand	Mittelwert
									€	€	€	€	%	€	€	€	€	€	€	€
Bokseer Weg	Großflintbek	Steinzeug			SWK	433		1978	3.694,60	0,00	0,00	3.694,60	2,00	3.111,30	74,00	0,00	3.185,30	583,30	509,30	546,30
Bokseer Weg	Großflintbek	Steinzeug			SWK	434		1978	11.700,40	0,00	0,00	11.700,40	2,00	9.832,12	234,00	0,00	10.066,12	1.868,28	1.634,28	1.751,28
Demenbeck	Großflintbek	Steinzeug			SWK	435		1965	5.762,26	0,00	0,00	5.762,26	2,00	5.761,26	0,00	0,00	5.761,26	1,00	1,00	1,00
Demenbeck	Großflintbek	Steinzeug			SWK	436		1965	42.124,32	0,00	0,00	42.124,32	2,00	42.123,32	0,00	0,00	42.123,32	1,00	1,00	1,00
Demenbeck	Großflintbek	Steinzeug			SWK	437		1965	2.985,94	0,00	0,00	2.985,94	2,00	2.984,94	0,00	0,00	2.984,94	1,00	1,00	1,00
Dorfstraße	Großflintbek	Steinzeug			SWK	438		1968	38.115,28	0,00	0,00	38.115,28	2,00	38.114,28	0,00	0,00	38.114,28	1,00	1,00	1,00
Dorfstraße	Großflintbek	Steinzeug			SWK	439		1968	4.094,43	0,00	0,00	4.094,43	2,00	4.093,43	0,00	0,00	4.093,43	1,00	1,00	1,00
Dorfstraße	Großflintbek	Steinzeug			SWK	440		1968	16.034,11	0,00	0,00	16.034,11	2,00	16.033,11	0,00	0,00	16.033,11	1,00	1,00	1,00
Dorfstraße	Großflintbek	Steinzeug			SWK	441		1968	6.837,51	0,00	0,00	6.837,51	2,00	6.836,51	0,00	0,00	6.836,51	1,00	1,00	1,00
Dorfstraße	Großflintbek	Steinzeug			SWK	442		1968	3.488,03	0,00	0,00	3.488,03	2,00	3.487,03	0,00	0,00	3.487,03	1,00	1,00	1,00
Dorfstraße	Großflintbek	Steinzeug			SWK	443		1968	3.861,79	0,00	0,00	3.861,79	2,00	3.860,79	0,00	0,00	3.860,79	1,00	1,00	1,00
Dorfstraße B-Plan 20	Großflintbek	Steinzeug			SWK	444		1981	10.386,38	0,00	0,00	10.386,38	2,00	8.103,27	208,00	0,00	8.311,27	2.283,11	2.075,11	2.179,11
Erlengrund	Großflintbek	Steinzeug			SWK	445		1972	5.583,82	0,00	0,00	5.583,82	2,00	5.359,85	112,00	0,00	5.471,85	223,97	111,97	167,97
Feuerwache	Großflintbek	Steinzeug			SWK	446		1974	5.269,89	0,00	0,00	5.269,89	2,00	4.839,13	105,00	0,00	4.944,13	430,76	325,76	378,26
Feuerwache	Großflintbek	Steinzeug			SWK	447		1974	3.580,58	0,00	0,00	3.580,58	2,00	3.300,26	72,00	0,00	3.372,26	280,32	208,32	244,32
Gartenstraße B-Plan 9	Großflintbek	Steinzeug			SWK	448		1972	4.094,94	0,00	0,00	4.094,94	2,00	3.930,20	82,00	0,00	4.012,20	164,74	82,74	123,74
Gartenstraße B-Plan 9	Großflintbek	Steinzeug			SWK	449		1972	36.252,13	0,00	0,00	36.252,13	2,00	34.800,36	725,00	0,00	35.525,36	1.451,77	726,77	1.089,27
Gartenstraße B-Plan 9	Großflintbek	Steinzeug			SWK	450		1972	15.866,92	0,00	0,00	15.866,92	2,00	15.231,37	317,00	0,00	15.548,37	635,55	318,55	477,05
Gartenstraße B-Plan 9	Großflintbek	Steinzeug			SWK	451		1972	14.447,57	0,00	0,00	14.447,57	2,00	13.868,40	289,00	0,00	14.157,40	579,17	290,17	434,67
Gartenstraße B-Plan 2	Großflintbek	Steinzeug			SWK	452		1972	10.516,25	0,00	0,00	10.516,25	2,00	10.084,23	210,00	0,00	10.294,23	432,02	222,02	327,02
Gartenstraße B-Plan 2	Großflintbek	Steinzeug			SWK	453		1972	14.168,41	0,00	0,00	14.168,41	2,00	13.591,67	283,00	0,00	13.874,67	576,74	293,74	435,24
Gartenstraße B-Plan 2	Großflintbek	Steinzeug			SWK	454		1972	9.520,25	0,00	0,00	9.520,25	2,00	9.126,02	190,00	0,00	9.316,02	394,23	204,23	299,23
Hahnenbusch	Großflintbek	Steinzeug			SWK	455		1973	3.863,83	0,00	0,00	3.863,83	2,00	3.624,95	77,00	0,00	3.701,95	238,88	161,88	200,38
Hegereiterweg	Großflintbek	Steinzeug			SWK	456		1968	10.832,23	0,00	0,00	10.832,23	2,00	10.831,23	0,00	0,00	10.831,23	1,00	1,00	1,00
Hegereiterweg	Großflintbek	Steinzeug			SWK	457		1968	1.919,39	0,00	0,00	1.919,39	2,00	1.918,39	0,00	0,00	1.918,39	1,00	1,00	1,00
Heimstättenweg	Großflintbek	Steinzeug			SWK	458		1944	2.363,19	0,00	0,00	2.363,19	2,00	2.362,19	0,00	0,00	2.362,19	1,00	1,00	1,00
Heimstättenweg	Großflintbek	Steinzeug			SWK	459		1944	5.643,64	0,00	0,00	5.643,64	2,00	5.642,64	0,00	0,00	5.642,64	1,00	1,00	1,00
Holzvogtkamp	Großflintbek	Steinzeug			SWK	460		1974	23.663,10	0,00	0,00	23.663,10	2,00	21.770,78	473,00	0,00	22.243,78	1.892,32	1.419,32	1.655,82
Holzvogtkamp	Großflintbek	Steinzeug			SWK	461		1974	11.717,79	0,00	0,00	11.717,79	2,00	10.768,81	234,00	0,00	11.002,81	948,98	714,98	831,98
Holzvogtkamp	Großflintbek	Steinzeug			SWK	462		1974	15.230,87	0,00	0,00	15.230,87	2,00	14.022,44	305,00	0,00	14.327,44	1.208,43	903,43	1.055,93
Holzvogtkamp	Großflintbek	Steinzeug			SWK	463		1974	13.309,44	0,00	0,00	13.309,44	2,00	12.246,73	266,00	0,00	12.512,73	1.062,71	796,71	929,71
Heckenrosenweg	Großflintbek	Steinzeug			SWK	464		1972	12.311,91	0,00	0,00	12.311,91	2,00	11.821,28	246,00	0,00	12.067,28	490,63	244,63	367,63
Kätterskamp	Großflintbek	Steinzeug			SWK	465		1968	11.525,03	0,00	0,00	11.525,03	2,00	11.524,03	0,00	0,00	11.524,03	1,00	1,00	1,00
Kätterskamp	Großflintbek	Steinzeug			SWK	466		1968	1.930,64	0,00	0,00	1.930,64	2,00	1.929,64	0,00	0,00	1.929,64	1,00	1,00	1,00
Kätterskamp	Großflintbek	Steinzeug			SWK	467		1968	13.536,45	0,00	0,00	13.536,45	2,00	13.535,45	0,00	0,00	13.535,45	1,00	1,00	1,00
Kätterskamp	Großflintbek	Steinzeug			SWK	468		1968	15.240,59	0,00	0,00	15.240,59	2,00	15.239,59	0,00	0,00	15.239,59	1,00	1,00	1,00
Kattensaal	Großflintbek	Steinzeug			SWK	469		1944	2.280,36	0,00	0,00	2.280,36	2,00	2.279,36	0,00	0,00	2.279,36	1,00	1,00	1,00
Müllershörn	Großflintbek	Steinzeug			SWK	470		1960	7.246,03	0,00	0,00	7.246,03	2,00	7.245,03	0,00	0,00	7.245,03	1,00	1,00	1,00
Müllershörn	Großflintbek	Steinzeug			SWK	471		1960	5.426,34	0,00	0,00	5.426,34	2,00	5.425,34	0,00	0,00	5.425,34	1,00	1,00	1,00
Müllershörn	Großflintbek	Steinzeug			SWK	472		1960	5.434,52	0,00	0,00	5.434,52	2,00	5.433,52	0,00	0,00	5.433,52	1,00	1,00	1,00
Müllershörn	Großflintbek	Steinzeug			SWK	473		1960	17.011,19	0,00	0,00	17.011,19	2,00	17.010,19	0,00	0,00	17.010,19	1,00	1,00	1,00
Plambeckskamp	Großflintbek	Steinzeug			SWK	474		1944	897,32	0,00	0,00	897,32	2,00	896,32	0,00	0,00	896,32	1,00	1,00	1,00
Plambeckskamp	Großflintbek	Steinzeug			SWK	475		1944	4.768,31	0,00	0,00	4.768,31	2,00	4.767,31	0,00	0,00	4.767,31	1,00	1,00	1,00
Rahmenkamp	Großflintbek	Steinzeug			SWK	476		1979	26.550,36	0,00	0,00	26.550,36	2,00	21.776,34	531,00	0,00	22.307,34	4.774,02	4.243,02	4.508,52
Rosenberg	Großflintbek	Steinzeug			SWK	477		1968	2.607,59	0,00	0,00	2.607,59	2,00	2.606,59	0,00	0,00	2.606,59	1,00	1,00	1,00
Rosenberg	Großflintbek	Steinzeug			SWK	478		1968	3.942,57	0,00	0,00	3.942,57	2,00	3.941,57	0,00	0,00	3.941,57	1,00	1,00	1,00
Rosenberg	Großflintbek	Steinzeug			SWK	479		1968	12.980,39	0,00	0,00	12.980,39	2,00	12.980,39	0,00	0,00	12.980,39	1,00	1,00	1,00
Rosenberg	Großflintbek	Steinzeug			SWK	480		1968	8.094,26	0,00	0,00	8.094,26	2,00	8.093,26	0,00	0,00	8.093,26	1,00	1,00	1,00

## Gemeinde Flintbek - Anlagenachweis der zentralen Schmutzwasserbeseitigung für das Jahr 2021

Anlagenart							Monat	Jahr	Anschaffungswerte				AfA-Satz	Abschreibungen Anschaffungswerte				Rest- buchwert	Rest- buchwert	Restbuchwert Jahresdurch- schnittswert
Bezeichnung	Ortsteil	Material	von Schacht	bis Schacht	Art	lfd. Nr.			Anfangsstand	Zugang	Abgang	Endstand		Anfangsstand	Zugang	Abgang	Endstand	Anfangsstand	Endstand	Mittelwert
									€	€	€	€	%	€	€	€	€	€	€	€
Schlotfeldtsberg	Großflintbek	Steinzeug			SWK	481		1968	31.006,78	0,00	0,00	31.006,78	2,00	31.005,78	0,00	0,00	31.005,78	1,00	1,00	1,00
Schlotfeldtsberg	Großflintbek	Steinzeug			SWK	482		1968	3.412,36	0,00	0,00	3.412,36	2,00	3.411,36	0,00	0,00	3.411,36	1,00	1,00	1,00
Schönhorster Weg	Großflintbek	Steinzeug			SWK	483		1971	2.910,78	0,00	0,00	2.910,78	2,00	2.850,91	58,00	0,00	2.908,91	59,87	1,87	30,87
Schönhorster Weg	Großflintbek	Steinzeug			SWK	484		1971	13.789,54	0,00	0,00	13.789,54	2,00	13.511,18	276,00	0,00	13.787,18	278,36	2,36	140,36
Schünenhof	Großflintbek	Steinzeug			SWK	485		1972	7.719,48	0,00	0,00	7.719,48	2,00	7.404,30	154,00	0,00	7.558,30	315,18	161,18	238,18
Tulpenweg	Großflintbek	Steinzeug			SWK	486		1972	2.652,07	0,00	0,00	2.652,07	2,00	2.549,23	53,00	0,00	2.602,23	102,84	49,84	76,34
Tulpenweg	Großflintbek	Steinzeug			SWK	487		1972	13.959,29	0,00	0,00	13.959,29	2,00	13.996,96	279,00	0,00	13.675,96	562,33	283,33	422,83
Tulpenweg	Großflintbek	Steinzeug			SWK	488		1972	14.559,55	0,00	0,00	14.559,55	2,00	13.981,09	291,00	0,00	14.272,09	578,46	287,46	432,96
Sörenberg	Großflintbek	Steinzeug			SWK	489		1983	4.036,14	0,00	0,00	4.036,14	2,00	2.992,90	81,00	0,00	3.073,90	1.043,24	962,24	1.002,74
Sörenberg	Großflintbek	Steinzeug			SWK	490		1983	15.969,18	0,00	0,00	15.969,18	2,00	11.813,59	319,00	0,00	12.132,59	4.155,59	3.836,59	3.996,09
Borgang	Großflintbek	PVC	PS	Kan.	SWK	491		1990	18.406,51	0,00	0,00	18.406,51	3,00	16.562,34	552,00	0,00	17.114,34	1.844,17	1.292,17	1.568,17
Plambeckskamp	Großflintbek	Steinzeug	3	5	SWK	492		1999	36.032,27	0,00	0,00	36.032,27	2,00	15.139,23	721,00	0,00	15.860,23	20.893,04	20.172,04	20.532,54
Plambeckskamp	Großflintbek	Steinzeug	5	7	SWK	493		1999	35.832,87	0,00	0,00	35.832,87	2,00	15.056,49	717,00	0,00	15.773,49	20.776,38	20.059,38	20.417,88
Plambeckskamp	Großflintbek	Steinzeug	7	9	SWK	494		1999	26.542,70	0,00	0,00	26.542,70	2,00	11.150,16	531,00	0,00	11.681,16	15.392,54	14.861,54	15.127,04
Ostland	Großflintbek	Steinzeug	20910005	20910003	SWK	495		2001	19.955,21	0,00	0,00	19.955,21	2,00	7.581,32	399,00	0,00	7.980,32	12.373,89	11.974,89	12.174,39
Ostland	Großflintbek	Steinzeug	20910003	20910001	SWK	496		2001	18.301,18	0,00	0,00	18.301,18	2,00	6.954,08	366,00	0,00	7.320,08	11.347,10	10.981,10	11.164,10
Ostland	Großflintbek	Steinzeug	20910001	20540003	SWK	497		2001	3.434,35	0,00	0,00	3.434,35	2,00	1.310,51	69,00	0,00	1.379,51	2.123,84	2.054,84	2.089,34
Bäckerberg	Großflintbek	Steinzeug	SW6	SW5	SWK	498		2005	10.769,00	0,00	0,00	10.769,00	2,00	3.225,00	215,00	0,00	3.440,00	7.544,00	7.329,00	7.436,50
Bäckerberg	Großflintbek	Steinzeug	SW5	SW4	SWK	499		2005	10.705,00	0,00	0,00	10.705,00	2,00	3.210,00	214,00	0,00	3.424,00	7.495,00	7.281,00	7.388,00
Bäckerberg	Großflintbek	Steinzeug	SW4	SW3	SWK	500		2005	10.317,00	0,00	0,00	10.317,00	2,00	3.090,00	206,00	0,00	3.296,00	7.227,00	7.021,00	7.124,00
Stoppelkamp	Großflintbek	Steinzeug	SW3	SW2	SWK	501		2005	12.215,00	0,00	0,00	12.215,00	2,00	3.660,00	244,00	0,00	3.904,00	8.555,00	8.311,00	8.433,00
Stoppelkamp	Großflintbek	Steinzeug	SW2	SW1	SWK	502		2005	14.860,00	0,00	0,00	14.860,00	2,00	4.455,00	297,00	0,00	4.752,00	10.405,00	10.108,00	10.256,50
Heimstättenweg	Großflintbek	Steinzeug	20150001	20500013	SWK	503		2012	17.251,00	0,00	0,00	17.251,00	2,00	3.018,75	345,00	0,00	3.363,75	14.232,25	13.887,25	14.059,75
Heimstättenweg	Großflintbek	Steinzeug	20500013	20500011	SWK	504		2012	21.763,00	0,00	0,00	21.763,00	2,00	3.806,25	435,00	0,00	4.241,25	17.956,75	17.521,75	17.739,25
Heimstättenweg	Großflintbek	Steinzeug	20500011	20500009	SWK	505		2012	23.781,00	0,00	0,00	23.781,00	2,00	4.165,00	476,00	0,00	4.641,00	19.616,00	19.140,00	19.378,00
Heimstättenweg	Großflintbek	Steinzeug	20500009	20500007	SWK	506		2012	21.445,00	0,00	0,00	21.445,00	2,00	3.753,75	429,00	0,00	4.182,75	17.691,25	17.262,25	17.476,75
Heimstättenweg	Großflintbek	Steinzeug	20500007	20500005	SWK	507		2012	16.052,00	0,00	0,00	16.052,00	2,00	2.808,75	321,00	0,00	3.129,75	13.243,25	12.922,25	13.082,75
Kattensaal	Großflintbek	Steinzeug	20610003	20610001	SWK	508		2012	15.617,00	0,00	0,00	15.617,00	2,00	2.730,00	312,00	0,00	3.042,00	12.887,00	12.575,00	12.731,00
Kattensaal	Großflintbek	Steinzeug	20610001	20500009	SWK	509		2012	17.452,00	0,00	0,00	17.452,00	2,00	3.053,75	349,00	0,00	3.402,75	14.398,25	14.049,25	14.223,75
Demenbeck	Großflintbek	Steinzeug	20240003	20240035	SWK	510		2012	9.777,00	0,00	0,00	9.777,00	2,00	1.715,00	196,00	0,00	1.911,00	8.062,00	7.866,00	7.964,00
Demenbeck	Großflintbek	Steinzeug	20240035	20500005	SWK	511		2012	12.530,00	0,00	0,00	12.530,00	2,00	2.196,25	251,00	0,00	2.447,25	10.333,75	10.082,75	10.208,25
Heimstättenweg	Großflintbek	Steinzeug	20500005	20500003	SWK	512		2012	11.810,00	0,00	0,00	11.810,00	2,00	2.065,00	236,00	0,00	2.301,00	9.745,00	9.509,00	9.627,00
Heimstättenweg	Großflintbek	Steinzeug	20500003	20110007	SWK	513		2012	23.155,00	0,00	0,00	23.155,00	2,00	4.051,25	463,00	0,00	4.514,25	19.103,75	18.640,75	18.872,25
Kanalschachtbiofilter Ty II DN 600	Großflintbek				SWK	514		2012	600,95	0,00	0,00	600,95	20,00	599,95	0,00	0,00	599,95	1,00	1,00	1,00
B-Plan 43 Hof Hörn	Großflintbek				SWK	515		2012	9.471,30	0,00	0,00	9.471,30	2,00	1.622,25	189,00	0,00	1.811,25	7.849,05	7.660,05	7.754,55
Lassenweg	Großflintbek	Steinzeug	20400053F	20400053A	SWK	516		2012	17.434,29	0,00	0,00	17.434,29	2,00	3.141,00	349,00	0,00	3.490,00	14.293,29	13.944,29	14.118,79
Absturzbauwerk Kätterskamp	Großflintbek	Beton			SWK	517		2014	62.251,92	0,00	0,00	62.251,92	2,00	7.988,75	1.245,00	0,00	9.233,75	54.263,17	53.018,17	53.640,67
Kanalkamera Mini 3000 Color (anteilig s.a. NW)					SWK	518		2015	955,35	0,00	0,00	955,35	14,29	770,67	136,00	0,00	906,67	184,68	48,68	116,68
Twister Lite - Schachtdeckelheber (anteilig s. NW)					SWK	519		2016	388,36	0,00	0,00	388,36	20,00	364,00	23,36	0,00	387,36	24,36	1,00	12,68
Twister Lite - Schachtdeckelheber (anteilig s. NW)					SWK	520		2016	388,36	0,00	0,00	388,36	20,00	364,00	23,36	0,00	387,36	24,36	1,00	12,68
Twister Lite - Schachtdeckelheber (anteilig s. NW)					SWK	521		2016	626,35	0,00	0,00	626,35	20,00	583,33	42,02	0,00	625,35	43,02	1,00	22,01
Twister Lite - Schachtdeckelheber (anteilig s. NW)					SWK	522		2016	626,35	0,00	0,00	626,35	20,00	583,33	42,02	0,00	625,35	43,02	1,00	22,01
Röthsohl	Kleinflintbek		7	8	GAL	523		1987	1.055,31	0,00	0,00	1.055,31	2,00	692,44	21,00	0,00	713,44	362,87	341,87	352,37
Röthsohl	Kleinflintbek		8	9	GAL	524		1987	1.759,36	0,00	0,00	1.759,36	2,00	1.159,19	35,00	0,00	1.194,19	600,17	565,17	582,67
Röthsohl	Kleinflintbek		9	10	GAL	525		1987	1.759,36	0,00	0,00	1.759,36	2,00	1.159,19	35,00	0,00	1.194,19	600,17	565,17	582,67
Röthsohl	Kleinflintbek		10	11	GAL	526		1987	2.111,12	0,00	0,00	2.111,12	2,00	1.392,56	42,00	0,00	1.434,56	718,56	676,56	697,56
Röthsohl	Kleinflintbek		11	12	GAL	527		1987	351,77	0,00	0,00	351,77	2,00	233,37	7,00	0,00	240,37	118,40	111,40	114,90
Röthsohl	Kleinflintbek		12	13	GAL	528		1987	1.759,36	0,00	0,00	1.759,36	2,00	1.159,19	35,00	0,00	1.194,19	600,17	565,17	582,67
Röthsohl	Kleinflintbek		13	14	GAL	529		1987	1.055,31	0,00	0,00	1.055,31	2,00	692,44	21,00	0,00	713,44	362,87	341,87	352,37

## Gemeinde Flintbek - Anlagenachweis der zentralen Schmutzwasserbeseitigung für das Jahr 2021

Anlagenart							Monat	Jahr	Anschaffungswerte				AfA-Satz	Abschreibungen Anschaffungswerte				Rest-buchwert	Rest-buchwert	Restbuchwert Jahresdurchschnittswert
Bezeichnung	Ortsteil	Material	von Schacht	bis Schacht	Art	lfd. Nr.			Anfangsstand	Zugang	Abgang	Endstand		Anfangsstand	Zugang	Abgang	Endstand	Anfangsstand	Endstand	Mittelwert
									€	€	€	€	%	€	€	€	€	€	€	€
Röthsoll	Kleinflintbek		14	15	GAL	530		1987	703,54	0,00	0,00	703,54	2,00	466,74	14,00	0,00	480,74	236,80	222,80	229,80
Röthsoll	Kleinflintbek		15	5	GAL	531		1987	351,77	0,00	0,00	351,77	2,00	233,37	7,00	0,00	240,37	118,40	111,40	114,90
Kleinflintbeker Straße	Kleinflintbek		1	2	GAL	532		1987	1.407,59	0,00	0,00	1.407,59	2,00	925,82	28,00	0,00	953,82	481,77	453,77	467,77
Kleinflintbeker Straße	Kleinflintbek		2	3	GAL	533		1987	1.407,59	0,00	0,00	1.407,59	2,00	925,82	28,00	0,00	953,82	481,77	453,77	467,77
Kleinflintbeker Straße	Kleinflintbek		3	4	GAL	534		1987	703,54	0,00	0,00	703,54	2,00	466,74	14,00	0,00	480,74	236,80	222,80	229,80
Kleinflintbeker Straße	Kleinflintbek		4	5	GAL	535		1987	1.055,31	0,00	0,00	1.055,31	2,00	692,44	21,00	0,00	713,44	362,87	341,87	352,37
Kleinflintbeker Straße	Kleinflintbek		5	16	GAL	536		1987	1.407,59	0,00	0,00	1.407,59	2,00	925,82	28,00	0,00	953,82	481,77	453,77	467,77
Kleinflintbeker Straße	Kleinflintbek		16	17	GAL	537		1987	351,77	0,00	0,00	351,77	2,00	233,37	7,00	0,00	240,37	118,40	111,40	114,90
Kleinflintbeker Straße	Kleinflintbek		17	18	GAL	538		1987	351,77	0,00	0,00	351,77	2,00	233,37	7,00	0,00	240,37	118,40	111,40	114,90
Burkamp	Kleinflintbek		19	20	GAL	539		1987	1.055,31	0,00	0,00	1.055,31	2,00	692,44	21,00	0,00	713,44	362,87	341,87	352,37
Burkamp	Kleinflintbek		21	22	GAL	540		1987	1.055,31	0,00	0,00	1.055,31	2,00	692,44	21,00	0,00	713,44	362,87	341,87	352,37
Burkamp	Kleinflintbek		23	22	GAL	541		1987	351,77	0,00	0,00	351,77	2,00	233,37	7,00	0,00	240,37	118,40	111,40	114,90
Burkamp	Kleinflintbek		22	24	GAL	542		1987	351,77	0,00	0,00	351,77	2,00	233,37	7,00	0,00	240,37	118,40	111,40	114,90
Burkamp	Kleinflintbek		24	18	GAL	543		1987	351,77	0,00	0,00	351,77	2,00	233,37	7,00	0,00	240,37	118,40	111,40	114,90
Kleinflintbeker Straße	Kleinflintbek		18a	25	GAL	544		1987	351,77	0,00	0,00	351,77	2,00	233,37	7,00	0,00	240,37	118,40	111,40	114,90
Mühlenkampsredder	Kleinflintbek		27	26	GAL	545		1985	1.407,59	0,00	0,00	1.407,59	2,00	982,06	28,00	0,00	1.010,06	425,53	397,53	411,53
Mühlenkampsredder	Kleinflintbek		26	25a	GAL	546		1985	351,77	0,00	0,00	351,77	2,00	247,69	7,00	0,00	254,69	104,08	97,08	100,58
Schoolredder	Kleinflintbek		32	31	GAL	547		1978	2.538,05	0,00	0,00	2.538,05	2,00	2.132,83	51,00	0,00	2.183,83	405,22	354,22	379,72
Schoolredder	Kleinflintbek		31	30	GAL	548		1978	1.269,03	0,00	0,00	1.269,03	2,00	1.063,55	25,00	0,00	1.088,55	205,48	180,48	192,98
Schoolredder	Kleinflintbek		30b	30a	GAL	549		1978	1.269,03	0,00	0,00	1.269,03	2,00	1.063,55	25,00	0,00	1.088,55	205,48	180,48	192,98
Schoolredder	Kleinflintbek		30	29	GAL	550		1978	6.345,64	0,00	0,00	6.345,64	2,00	5.329,21	127,00	0,00	5.456,21	1.016,43	889,43	952,93
Schoolredder	Kleinflintbek		29a	28	GAL	551		1987	703,54	0,00	0,00	703,54	2,00	466,74	14,00	0,00	480,74	236,80	222,80	229,80
Kleinflintbeker Straße	Kleinflintbek		28	33	GAL	552		1987	1.055,31	0,00	0,00	1.055,31	2,00	692,44	21,00	0,00	713,44	362,87	341,87	352,37
Kleinflintbeker Straße	Kleinflintbek		33	34	GAL	553		1987	1.407,59	0,00	0,00	1.407,59	2,00	925,82	28,00	0,00	953,82	481,77	453,77	467,77
Kleinflintbeker Straße	Kleinflintbek		34a	35	GAL	554		1987	703,54	0,00	0,00	703,54	2,00	466,74	14,00	0,00	480,74	236,80	222,80	229,80
Kleinflintbeker Straße	Kleinflintbek		35	35a	GAL	555		1987	351,77	0,00	0,00	351,77	2,00	233,37	7,00	0,00	240,37	118,40	111,40	114,90
Kleinflintbeker Straße	Kleinflintbek		35a	36	GAL	556		1987	703,54	0,00	0,00	703,54	2,00	466,74	14,00	0,00	480,74	236,80	222,80	229,80
Kleinflintbeker Straße	Kleinflintbek		42	43	GAL	557		1987	1.055,31	0,00	0,00	1.055,31	2,00	692,44	21,00	0,00	713,44	362,87	341,87	352,37
Kleinflintbeker Straße	Kleinflintbek		43	44	GAL	558		1987	703,54	0,00	0,00	703,54	2,00	466,74	14,00	0,00	480,74	236,80	222,80	229,80
Kleinflintbeker Straße	Kleinflintbek		44	44a	GAL	559		1987	1.055,31	0,00	0,00	1.055,31	2,00	692,44	21,00	0,00	713,44	362,87	341,87	352,37
Kleinflintbeker Straße	Kleinflintbek		44a	41	GAL	560		1987	351,77	0,00	0,00	351,77	2,00	233,37	7,00	0,00	240,37	118,40	111,40	114,90
Stover	Kleinflintbek		37	37a	GAL	561		1987	1.759,36	0,00	0,00	1.759,36	2,00	1.159,19	35,00	0,00	1.194,19	600,17	565,17	582,67
Stover	Kleinflintbek		37a	38	GAL	562		1987	351,77	0,00	0,00	351,77	2,00	233,37	7,00	0,00	240,37	118,40	111,40	114,90
Stover	Kleinflintbek		38	39	GAL	563		1987	1.759,36	0,00	0,00	1.759,36	2,00	1.159,19	35,00	0,00	1.194,19	600,17	565,17	582,67
Stover	Kleinflintbek		39	40	GAL	564		1987	351,77	0,00	0,00	351,77	2,00	233,37	7,00	0,00	240,37	118,40	111,40	114,90
Kleinflintbeker Straße	Kleinflintbek		41	45	GAL	565		1987	351,77	0,00	0,00	351,77	2,00	233,37	7,00	0,00	240,37	118,40	111,40	114,90
Kleinflintbeker Straße	Kleinflintbek		45	46	GAL	566		1987	1.407,59	0,00	0,00	1.407,59	2,00	925,82	28,00	0,00	953,82	481,77	453,77	467,77
Verbindungsweg	Kleinflintbek		48a	48	GAL	567		1987	703,54	0,00	0,00	703,54	2,00	466,74	14,00	0,00	480,74	236,80	222,80	229,80
Verbindungsweg	Kleinflintbek		48	49	GAL	568		1987	351,77	0,00	0,00	351,77	2,00	233,37	7,00	0,00	240,37	118,40	111,40	114,90
Verbindungsweg	Kleinflintbek		49	50	GAL	569		1987	351,77	0,00	0,00	351,77	2,00	233,37	7,00	0,00	240,37	118,40	111,40	114,90
Verbindungsweg	Kleinflintbek		50	51	GAL	570		1987	703,54	0,00	0,00	703,54	2,00	466,74	14,00	0,00	480,74	236,80	222,80	229,80
Verbindungsweg	Kleinflintbek		51	52	GAL	571		1987	703,54	0,00	0,00	703,54	2,00	466,74	14,00	0,00	480,74	236,80	222,80	229,80
Verbindungsweg	Kleinflintbek		52a	52	GAL	572		1987	351,77	0,00	0,00	351,77	2,00	233,37	7,00	0,00	240,37	118,40	111,40	114,90
Mühlenkampsredder	Kleinflintbek		55	56	GAL	573		1987	1.055,31	0,00	0,00	1.055,31	2,00	692,44	21,00	0,00	713,44	362,87	341,87	352,37
Mühlenkampsredder	Kleinflintbek		56	57	GAL	574		1987	1.055,31	0,00	0,00	1.055,31	2,00	692,44	21,00	0,00	713,44	362,87	341,87	352,37
Mühlenkampsredder	Kleinflintbek		57	58	GAL	575		1987	1.407,59	0,00	0,00	1.407,59	2,00	925,82	28,00	0,00	953,82	481,77	453,77	467,77
Mühlenkampsredder	Kleinflintbek		58	59	GAL	576		1987	1.055,31	0,00	0,00	1.055,31	2,00	692,44	21,00	0,00	713,44	362,87	341,87	352,37
Mühlenkampsredder	Kleinflintbek		59	60	GAL	577		1987	351,77	0,00	0,00	351,77	2,00	233,37	7,00	0,00	240,37	118,40	111,40	114,90
Mühlenkampsredder	Kleinflintbek		60	61	GAL	578		1987	351,77	0,00	0,00	351,77	2,00	233,37	7,00	0,00	240,37	118,40	111,40	114,90
Mühlenkampsredder	Kleinflintbek		61	53	GAL	579		1987	351,77	0,00	0,00	351,77	2,00	233,37	7,00	0,00	240,37	118,40	111,40	114,90
Mühlenkampsredder	Kleinflintbek		62	63	GAL	580		1972	2.992,08	0,00	0,00	2.992,08	2,00	2.874,63	60,00	0,00	2.934,63	117,45	57,45	87,45
Mühlenkampsredder	Kleinflintbek		63	64	GAL	581		1972	1.994,55	0,00	0,00	1.994,55	2,00	1.916,42	40,00	0,00	1.956,42	78,13	38,13	58,13
Mühlensteinweg	Voorde		1	2	GAL	582		1984	2.004,78	0,00	0,00	2.004,78	2,00	1.437,85	40,00	0,00	1.477,85	566,93	526,93	546,93
Mühlensteinweg	Voorde		2	3	GAL	583		1984	2.004,78	0,00	0,00	2.004,78	2,00	1.437,85	40,00	0,00	1.477,85	566,93	526,93	546,93



## Gemeinde Flintbek - Anlagenachweis der zentralen Schmutzwasserbeseitigung für das Jahr 2021

Anlagenart							Monat	Jahr	Anschaffungswerte				AfA-Satz	Abschreibungen Anschaffungswerte				Rest-buchwert	Rest-buchwert	Restbuchwert Jahresdurchschnittswert
Bezeichnung	Ortsteil	Material	von Schacht	bis Schacht	Art	lfd. Nr.			Anfangsstand	Zugang	Abgang	Endstand		Anfangsstand	Zugang	Abgang	Endstand	Anfangsstand	Endstand	Mittelwert
									€	€	€	€	%	€	€	€	€	€	€	€
Mühlensteinweg	Voorde		3	4	GAL	584		1984	2.004,78	0,00	0,00	2.004,78	2,00	1.437,85	40,00	0,00	1.477,85	566,93	526,93	546,93
Mühlensteinweg	Voorde		5	6	GAL	585		1984	668,26	0,00	0,00	668,26	2,00	473,28	13,00	0,00	486,28	194,98	181,98	188,48
Mühlensteinweg	Voorde		6	7	GAL	586		1984	1.336,52	0,00	0,00	1.336,52	2,00	964,57	27,00	0,00	991,57	371,95	344,95	358,45
Mühlensteinweg	Voorde		4	8	GAL	587		1984	2.004,78	0,00	0,00	2.004,78	2,00	1.437,85	40,00	0,00	1.477,85	566,93	526,93	546,93
Mühlensteinweg	Voorde		8	9	GAL	588		1984	668,26	0,00	0,00	668,26	2,00	473,28	13,00	0,00	486,28	194,98	181,98	188,48
Mühlensteinweg	Voorde		11	12	GAL	589		1984	2.672,52	0,00	0,00	2.672,52	2,00	1.920,34	53,00	0,00	1.973,34	752,18	699,18	725,68
Nachtkoppel	Voorde		10	13	GAL	590		1984	1.336,52	0,00	0,00	1.336,52	2,00	964,57	27,00	0,00	991,57	371,95	344,95	358,45
Nachtkoppel	Voorde		13	14	GAL	591		1984	2.672,52	0,00	0,00	2.672,52	2,00	1.920,34	53,00	0,00	1.973,34	752,18	699,18	725,68
Nachtkoppel	Voorde		14	15	GAL	592		1984	2.672,52	0,00	0,00	2.672,52	2,00	1.920,34	53,00	0,00	1.973,34	752,18	699,18	725,68
Nachtkoppel	Voorde		15	16	GAL	593		1984	1.336,52	0,00	0,00	1.336,52	2,00	964,57	27,00	0,00	991,57	371,95	344,95	358,45
Effland	Voorde		17	18	GAL	594		1984	2.672,52	0,00	0,00	2.672,52	2,00	1.920,34	53,00	0,00	1.973,34	752,18	699,18	725,68
Effland	Voorde		18	19	GAL	595		1984	2.672,52	0,00	0,00	2.672,52	2,00	1.920,34	53,00	0,00	1.973,34	752,18	699,18	725,68
Effland	Voorde		19	20	GAL	596		1984	1.336,52	0,00	0,00	1.336,52	2,00	964,57	27,00	0,00	991,57	371,95	344,95	358,45
Effland	Voorde		20	21	GAL	597		1984	668,26	0,00	0,00	668,26	2,00	473,28	13,00	0,00	486,28	194,98	181,98	188,48
Effland	Voorde		21	22	GAL	598		1984	2.004,78	0,00	0,00	2.004,78	2,00	1.437,85	40,00	0,00	1.477,85	566,93	526,93	546,93
Effland	Voorde		22	23	GAL	599		1984	1.336,52	0,00	0,00	1.336,52	2,00	964,57	27,00	0,00	991,57	371,95	344,95	358,45
Effland	Voorde		23	16	GAL	600		1984	2.004,78	0,00	0,00	2.004,78	2,00	1.437,85	40,00	0,00	1.477,85	566,93	526,93	546,93
Effland	Voorde		24	25	GAL	601		1984	1.336,52	0,00	0,00	1.336,52	2,00	964,57	27,00	0,00	991,57	371,95	344,95	358,45
Hinterweg	Voorde		27	28	GAL	602		1984	2.004,78	0,00	0,00	2.004,78	2,00	1.437,85	40,00	0,00	1.477,85	566,93	526,93	546,93
Hinterweg	Voorde		28	29	GAL	603		1984	1.336,52	0,00	0,00	1.336,52	2,00	964,57	27,00	0,00	991,57	371,95	344,95	358,45
Hinterweg	Voorde		29	30	GAL	604		1984	668,26	0,00	0,00	668,26	2,00	473,28	13,00	0,00	486,28	194,98	181,98	188,48
Mühlensteinweg	Voorde		31	32	GAL	605		1984	2.004,78	0,00	0,00	2.004,78	2,00	1.437,85	40,00	0,00	1.477,85	566,93	526,93	546,93
Mühlensteinweg	Voorde		30	33	GAL	606		1984	1.336,52	0,00	0,00	1.336,52	2,00	964,57	27,00	0,00	991,57	371,95	344,95	358,45
Langstücken	Voorde		35	36	GAL	607		1984	4.784,67	0,00	0,00	4.784,67	2,00	3.449,01	96,00	0,00	3.545,01	1.335,66	1.239,66	1.287,66
Langstücken	Voorde		36	37	GAL	608		1984	4.784,67	0,00	0,00	4.784,67	2,00	3.449,01	96,00	0,00	3.545,01	1.335,66	1.239,66	1.287,66
Langstücken	Voorde		37	38	GAL	609		1984	4.784,67	0,00	0,00	4.784,67	2,00	3.449,01	96,00	0,00	3.545,01	1.335,66	1.239,66	1.287,66
Langstücken	Voorde		26	39	GAL	610		1984	3.189,44	0,00	0,00	3.189,44	2,00	2.302,41	64,00	0,00	2.366,41	887,03	823,03	855,03
nördlich Langstücken	Voorde		13	11	GAL	611		1979	1.401,45	0,00	0,00	1.401,45	2,00	1.150,78	28,00	0,00	1.178,78	250,67	222,67	236,67
nördlich Langstücken	Voorde		11	9	GAL	612		1979	11.213,14	0,00	0,00	11.213,14	2,00	9.194,51	224,00	0,00	9.418,51	2.018,63	1.794,63	1.906,63
nördlich Langstücken	Voorde		9	7	GAL	613		1979	4.204,86	0,00	0,00	4.204,86	2,00	3.440,59	84,00	0,00	3.524,59	764,27	680,27	722,27
nördlich Langstücken	Voorde		7	5	GAL	614		1979	4.204,86	0,00	0,00	4.204,86	2,00	3.440,59	84,00	0,00	3.524,59	764,27	680,27	722,27
nördlich Langstücken	Voorde		5	3	GAL	615		1979	4.204,86	0,00	0,00	4.204,86	2,00	3.440,59	84,00	0,00	3.524,59	764,27	680,27	722,27
nördlich Langstücken	Voorde		3	1	GAL	616		1979	1.401,45	0,00	0,00	1.401,45	2,00	1.150,78	28,00	0,00	1.178,78	250,67	222,67	236,67
Am Krähenholz	Voorde		17	15	GAL	617		1979	2.803,41	0,00	0,00	2.803,41	2,00	2.301,57	56,00	0,00	2.357,57	501,84	445,84	473,84
Am Krähenholz	Voorde		15	1	GAL	618		1979	1.401,45	0,00	0,00	1.401,45	2,00	1.150,78	28,00	0,00	1.178,78	250,67	222,67	236,67
Hamburger Chaussee	Voorde		41	42	GAL	619		1984	4.784,67	0,00	0,00	4.784,67	2,00	3.449,01	96,00	0,00	3.545,01	1.335,66	1.239,66	1.287,66
Hamburger Chaussee	Voorde		42	43	GAL	620		1984	3.189,44	0,00	0,00	3.189,44	2,00	2.302,41	64,00	0,00	2.366,41	887,03	823,03	855,03
Hamburger Chaussee	Voorde		43	44	GAL	621		1984	3.189,44	0,00	0,00	3.189,44	2,00	2.302,41	64,00	0,00	2.366,41	887,03	823,03	855,03
Effland	Voorde		47	48	GAL	622		1984	1.336,52	0,00	0,00	1.336,52	2,00	964,57	27,00	0,00	991,57	371,95	344,95	358,45
Effland	Voorde		48	46	GAL	623		1984	668,26	0,00	0,00	668,26	2,00	473,28	13,00	0,00	486,28	194,98	181,98	188,48
Mühlenberg	Voorde		46	49	GAL	624		1984	2.004,78	0,00	0,00	2.004,78	2,00	1.437,85	40,00	0,00	1.477,85	566,93	526,93	546,93
Mühlenberg	Voorde		49	50	GAL	625		1984	2.004,78	0,00	0,00	2.004,78	2,00	1.437,85	40,00	0,00	1.477,85	566,93	526,93	546,93
Mühlenberg	Voorde		50	467	GAL	626		1984	668,26	0,00	0,00	668,26	2,00	473,28	13,00	0,00	486,28	194,98	181,98	188,48
Mühlenberg	Voorde		467	469	GAL	627		1974	5.536,78	0,00	0,00	5.536,78	2,00	5.104,61	111,00	0,00	5.215,61	432,17	321,17	376,67
Mühlenberg	Voorde		469	471	GAL	628		1974	2.214,92	0,00	0,00	2.214,92	2,00	2.037,51	44,00	0,00	2.081,51	177,41	133,41	155,41
Mühlenberg	Voorde		471	473a	GAL	629		1974	6.644,24	0,00	0,00	6.644,24	2,00	6.116,20	133,00	0,00	6.249,20	528,04	395,04	461,54
Mühlenberg	Voorde		473a	473	GAL	630		1974	3.322,37	0,00	0,00	3.322,37	2,00	3.049,10	66,00	0,00	3.115,10	273,27	207,27	240,27
Mühlenberg	Voorde		473	475	GAL	631		1974	1.107,46	0,00	0,00	1.107,46	2,00	1.011,60	22,00	0,00	1.033,60	95,86	73,86	84,86
Mühlenberg	Voorde		475	477	GAL	632		1974	1.107,46	0,00	0,00	1.107,46	2,00	1.011,60	22,00	0,00	1.033,60	95,86	73,86	84,86
Hörn	Voorde		489	477	GAL	633		1974	2.214,92	0,00	0,00	2.214,92	2,00	2.037,51	44,00	0,00	2.081,51	177,41	133,41	155,41
Mühlenberg	Voorde		477	491	GAL	634		1974	1.107,46	0,00	0,00	1.107,46	2,00	1.011,60	22,00	0,00	1.033,60	95,86	73,86	84,86
Mühlenberg	Voorde		491	493	GAL	635		1974	2.214,92	0,00	0,00	2.214,92	2,00	2.037,51	44,00	0,00	2.081,51	177,41	133,41	155,41
Mühlenberg	Voorde		493	495	GAL	636		1974	1.107,46	0,00	0,00	1.107,46	2,00	1.011,60	22,00	0,00	1.033,60	95,86	73,86	84,86
Lindenhof	Voorde		52	53	GAL	637		1982	6.280,71	0,00	0,00	6.280,71	2,00	4.783,56	126,00	0,00	4.909,56	1.497,15	1.371,15	1.434,15

## Gemeinde Flintbek - Anlagenachweis der zentralen Schmutzwasserbeseitigung für das Jahr 2021

Anlagenart							Monat	Jahr	Anschaffungswerte				AfA-Satz	Abschreibungen Anschaffungswerte				Rest-buchwert	Rest-buchwert	Restbuchwert Jahresdurchschnittswert
Bezeichnung	Ortsteil	Material	von Schacht	bis Schacht	Art	lfd. Nr.			Anfangsstand	Zugang	Abgang	Endstand		Anfangsstand	Zugang	Abgang	Endstand	Anfangsstand	Endstand	Mittelwert
									€	€	€	€	%	€	€	€	€	€	€	€
Lindenhof	Voorde		53	54	GAL	638		1982	1.570,18	0,00	0,00	1.570,18	2,00	1.181,78	31,00	0,00	1.212,78	388,40	357,40	372,90
Lindenhof	Voorde		55	56	GAL	639		1982	4.710,53	0,00	0,00	4.710,53	2,00	3.573,55	94,00	0,00	3.667,55	1.136,98	1.042,98	1.089,98
Lindenhof	Voorde		56	57	GAL	640		1982	3.140,35	0,00	0,00	3.140,35	2,00	2.391,78	63,00	0,00	2.454,78	748,57	685,57	717,07
Lindenhof	Voorde		59	58	GAL	641		1982	6.280,71	0,00	0,00	6.280,71	2,00	4.783,56	126,00	0,00	4.909,56	1.497,15	1.371,15	1.434,15
Lindenhof	Voorde		58	60	GAL	642		1982	1.570,18	0,00	0,00	1.570,18	2,00	1.181,78	31,00	0,00	1.212,78	388,40	357,40	372,90
Lindenhof	Voorde		60	61	GAL	643		1982	3.140,35	0,00	0,00	3.140,35	2,00	2.391,78	63,00	0,00	2.454,78	748,57	685,57	717,07
Hörn	Voorde		63a	63b	GAL	644		1986	1.637,67	0,00	0,00	1.637,67	2,00	1.117,56	33,00	0,00	1.150,56	520,11	487,11	503,61
Hörn	Voorde		70	71	GAL	645		1986	1.637,67	0,00	0,00	1.637,67	2,00	1.117,56	33,00	0,00	1.150,56	520,11	487,11	503,61
Hörn	Voorde		71	72	GAL	646		1986	4.912,49	0,00	0,00	4.912,49	2,00	3.334,69	98,00	0,00	3.432,69	1.577,80	1.479,80	1.528,80
Hörn	Voorde		72	73	GAL	647		1986	1.637,67	0,00	0,00	1.637,67	2,00	1.117,56	33,00	0,00	1.150,56	520,11	487,11	503,61
Hörn	Voorde		75	76	GAL	648		1986	3.274,82	0,00	0,00	3.274,82	2,00	2.217,13	65,00	0,00	2.282,13	1.057,69	992,69	1.025,19
Hörn	Voorde		76	77	GAL	649		1986	3.274,82	0,00	0,00	3.274,82	2,00	2.217,13	65,00	0,00	2.282,13	1.057,69	992,69	1.025,19
Am Krähenholz	Voorde		4	5	GAL	650		1990	2.187,31	0,00	0,00	2.187,31	2,00	1.319,65	44,00	0,00	1.363,65	867,66	823,66	845,66
Am Krähenholz	Voorde		5	6	GAL	651		1990	3.280,96	0,00	0,00	3.280,96	2,00	1.973,34	66,00	0,00	2.039,34	1.307,62	1.241,62	1.274,62
Am Krähenholz	Voorde		6	7	GAL	652		1990	4.374,10	0,00	0,00	4.374,10	2,00	2.615,17	87,00	0,00	2.702,17	1.758,93	1.671,93	1.715,43
Am Krähenholz	Voorde		7	8	GAL	653		1990	1.093,65	0,00	0,00	1.093,65	2,00	659,83	22,00	0,00	681,83	433,82	411,82	422,82
Am Krähenholz	Voorde		3	2	GAL	654		1990	1.093,65	0,00	0,00	1.093,65	2,00	659,83	22,00	0,00	681,83	433,82	411,82	422,82
Am Wald	Voorde		1	3	GAL	655		1990	4.631,79	0,00	0,00	4.631,79	2,00	2.784,53	93,00	0,00	2.877,53	1.847,26	1.754,26	1.800,76
Am Wald	Voorde		3	5	GAL	656		1990	6.947,43	0,00	0,00	6.947,43	2,00	4.170,86	139,00	0,00	4.309,86	2.776,57	2.637,57	2.707,07
Am Wald	Voorde		5	7	GAL	657		1990	2.315,64	0,00	0,00	2.315,64	2,00	1.386,33	46,00	0,00	1.432,33	929,31	883,31	906,31
Langstücken	Voorde				GAL	658		1974	4.429,83	0,00	0,00	4.429,83	2,00	4.078,70	89,00	0,00	4.167,70	351,13	262,13	306,63
Langstücken	Voorde				GAL	659		1974	3.322,37	0,00	0,00	3.322,37	2,00	3.049,10	66,00	0,00	3.115,10	273,27	207,27	240,27
Langstücken	Voorde				GAL	660		1974	2.214,92	0,00	0,00	2.214,92	2,00	2.037,51	44,00	0,00	2.081,51	177,41	133,41	155,41
Langstücken	Voorde				GAL	661		1974	1.107,46	0,00	0,00	1.107,46	2,00	1.011,60	22,00	0,00	1.033,60	95,86	73,86	84,86
Lassenweg	Voorde				GAL	662		1968	725,52	0,00	0,00	725,52	2,00	724,52	0,00	0,00	724,52	1,00	1,00	1,00
Lassenweg	Voorde				GAL	663		1968	1.451,05	0,00	0,00	1.451,05	2,00	1.450,05	0,00	0,00	1.450,05	1,00	1,00	1,00
Lassenweg	Voorde				GAL	664		1968	5.078,66	0,00	0,00	5.078,66	2,00	5.077,66	0,00	0,00	5.077,66	1,00	1,00	1,00
Lassenweg	Voorde				GAL	665		1968	5.078,66	0,00	0,00	5.078,66	2,00	5.077,66	0,00	0,00	5.077,66	1,00	1,00	1,00
Lassenweg	Voorde				GAL	666		1968	725,52	0,00	0,00	725,52	2,00	724,52	0,00	0,00	724,52	1,00	1,00	1,00
Lassenweg	Voorde				GAL	667		1968	2.176,57	0,00	0,00	2.176,57	2,00	2.175,57	0,00	0,00	2.175,57	1,00	1,00	1,00
Mühlenhof	Voorde				GAL	668		1980	17.098,62	0,00	0,00	17.098,62	2,00	13.681,19	342,00	0,00	14.023,19	3.417,43	3.075,43	3.246,43
Schmiedeberg	Voorde				GAL	669		1974	5.536,78	0,00	0,00	5.536,78	2,00	5.104,61	111,00	0,00	5.215,61	432,17	321,17	376,67
Schmiedeberg	Voorde				GAL	670		1974	3.322,37	0,00	0,00	3.322,37	2,00	3.049,10	66,00	0,00	3.115,10	273,27	207,27	240,27
Voorder Winkel	Voorde				GAL	671		1966	718,88	0,00	0,00	718,88	2,00	717,88	0,00	0,00	717,88	1,00	1,00	1,00
Voorder Winkel	Voorde				GAL	672		1966	8.625,49	0,00	0,00	8.625,49	2,00	8.624,49	0,00	0,00	8.624,49	1,00	1,00	1,00
Eiderkamp	Gewerbegeb.		78	79	GAL	673		1979	2.803,41	0,00	0,00	2.803,41	2,00	2.301,57	56,00	0,00	2.357,57	501,84	445,84	473,84
Eiderkamp	Gewerbegeb.		79	80	GAL	674		1979	1.401,45	0,00	0,00	1.401,45	2,00	1.150,78	28,00	0,00	1.178,78	250,67	222,67	236,67
Eiderkamp	Gewerbegeb.		80	81	GAL	675		1979	2.803,41	0,00	0,00	2.803,41	2,00	2.301,57	56,00	0,00	2.357,57	501,84	445,84	473,84
Eiderkamp	Gewerbegeb.		81	82	GAL	676		1979	4.204,86	0,00	0,00	4.204,86	2,00	3.440,59	84,00	0,00	3.524,59	764,27	680,27	722,27
Eiderkamp	Gewerbegeb.		82	83	GAL	677		1979	2.803,41	0,00	0,00	2.803,41	2,00	2.301,57	56,00	0,00	2.357,57	501,84	445,84	473,84
Eiderkamp	Gewerbegeb.		83	84	GAL	678		1979	1.401,45	0,00	0,00	1.401,45	2,00	1.150,78	28,00	0,00	1.178,78	250,67	222,67	236,67
Endmoräne	Großflintbek		2	4	GAL	679		1973	5.189,10	0,00	0,00	5.189,10	2,00	4.881,98	104,00	0,00	4.985,98	307,12	203,12	255,12
Endmoräne	Großflintbek		4	6	GAL	680		1973	5.189,10	0,00	0,00	5.189,10	2,00	4.881,98	104,00	0,00	4.985,98	307,12	203,12	255,12
Endmoräne	Großflintbek		6	8	GAL	681		1973	5.189,10	0,00	0,00	5.189,10	2,00	4.881,98	104,00	0,00	4.985,98	307,12	203,12	255,12
Endmoräne	Großflintbek		8	10	GAL	682		1973	2.075,33	0,00	0,00	2.075,33	2,00	1.957,02	42,00	0,00	1.999,02	118,31	76,31	97,31
Schulstraße	Großflintbek		12	14	GAL	683		1972	728,59	0,00	0,00	728,59	2,00	714,82	12,77	0,00	727,59	13,77	1,00	7,39
Eiderkamp	Großflintbek		14	16	GAL	684		1972	1.456,67	0,00	0,00	1.456,67	2,00	1.396,31	29,00	0,00	1.425,31	60,36	31,36	45,86
Eiderkamp	Großflintbek		18	20	GAL	685		1972	728,59	0,00	0,00	728,59	2,00	714,82	12,77	0,00	727,59	13,77	1,00	7,39
Eiderkamp	Großflintbek		20	22	GAL	686		1972	728,59	0,00	0,00	728,59	2,00	714,82	12,77	0,00	727,59	13,77	1,00	7,39
Heidberg	Großflintbek		22	24	GAL	687		1972	728,59	0,00	0,00	728,59	2,00	714,82	12,77	0,00	727,59	13,77	1,00	7,39
Heidberg	Großflintbek		24	26	GAL	688		1972	2.913,34	0,00	0,00	2.913,34	2,00	2.792,62	58,00	0,00	2.850,62	120,72	62,72	91,72
Heidberg	Großflintbek		26	411a	GAL	689		1972	2.185,26	0,00	0,00	2.185,26	2,00	2.095,79	44,00	0,00	2.139,79	89,47	45,47	67,47
Brückenstraße	Voorde		60	61	GAL	690		1979	1.401,45	0,00	0,00	1.401,45	2,00	1.150,78	28,00	0,00	1.178,78	250,67	222,67	236,67
Brückenstraße	Voorde		61	62	GAL	691		1979	4.204,86	0,00	0,00	4.204,86	2,00	3.440,59	84,00	0,00	3.524,59	764,27	680,27	722,27

## Gemeinde Flintbek - Anlagenachweis der zentralen Schmutzwasserbeseitigung für das Jahr 2021

Anlagenart							Monat	Jahr	Anschaffungswerte				AfA-Satz	Abschreibungen Anschaffungswerte				Rest- buchwert	Rest- buchwert	Restbuchwert Jahresdurch- schnittswert
Bezeichnung	Ortsteil	Material	von Schacht	bis Schacht	Art	lfd. Nr.			Anfangsstand	Zugang	Abgang	Endstand		Anfangsstand	Zugang	Abgang	Endstand	Anfangsstand	Endstand	Mittelwert
									€	€	€	€	%	€	€	€	€	€	€	€
Brückenstraße	Voorde		62	63	GAL	692		1979	2.803,41	0,00	0,00	2.803,41	2,00	2.301,57	56,00	0,00	2.357,57	501,84	445,84	473,84
An der Bahn	Großflintbek		8	9	GAL	693		1994	6.646,28	0,00	0,00	6.646,28	2,00	3.457,49	133,00	0,00	3.590,49	3.188,79	3.055,79	3.122,29
An der Bahn	Großflintbek		13	11	GAL	694		1994	6.646,28	0,00	0,00	6.646,28	2,00	3.457,49	133,00	0,00	3.590,49	3.188,79	3.055,79	3.122,29
An der Bahn	Großflintbek		9	4	GAL	695		1994	3.322,89	0,00	0,00	3.322,89	2,00	1.719,74	66,00	0,00	1.785,74	1.603,15	1.537,15	1.570,15
An der Bahn	Großflintbek		1	2	GAL	696		1994	16.615,45	0,00	0,00	16.615,45	2,00	8.634,72	332,00	0,00	8.966,72	7.980,73	7.648,73	7.814,73
An der Bahn	Großflintbek		2	3	GAL	697		1994	9.969,17	0,00	0,00	9.969,17	2,00	5.177,23	199,00	0,00	5.376,23	4.791,94	4.592,94	4.692,44
Sörenberg	Großflintbek		6	5	GAL	698		1986	1.070,65	0,00	0,00	1.070,65	2,00	721,59	21,00	0,00	742,59	349,06	328,06	338,56
Sörenberg	Großflintbek		1	2	GAL	699		1986	2.141,29	0,00	0,00	2.141,29	2,00	1.461,18	43,00	0,00	1.504,18	680,11	637,11	658,61
Sörenberg	Großflintbek		2	3	GAL	700		1986	4.282,07	0,00	0,00	4.282,07	2,00	2.922,35	86,00	0,00	3.008,35	1.359,72	1.273,72	1.316,72
Sörenberg	Großflintbek		3	4	GAL	701		1986	4.282,07	0,00	0,00	4.282,07	2,00	2.922,35	86,00	0,00	3.008,35	1.359,72	1.273,72	1.316,72
Sörenberg	Großflintbek		4	5	GAL	702		1986	2.141,29	0,00	0,00	2.141,29	2,00	1.461,18	43,00	0,00	1.504,18	680,11	637,11	658,61
Ragniter Weg	Großflintbek		1	2	GAL	703		1980	4.663,49	0,00	0,00	4.663,49	2,00	3.721,21	93,00	0,00	3.814,21	942,28	849,28	895,78
Ragniter Weg	Großflintbek		2	3	GAL	704		1980	1.554,33	0,00	0,00	1.554,33	2,00	1.244,15	31,00	0,00	1.275,15	310,18	279,18	294,68
Ragniter Weg	Großflintbek		3	4	GAL	705		1980	1.554,33	0,00	0,00	1.554,33	2,00	1.244,15	31,00	0,00	1.275,15	310,18	279,18	294,68
Runenweg	Großflintbek		10	11	GAL	706		1980	9.326,48	0,00	0,00	9.326,48	2,00	7.471,67	187,00	0,00	7.658,67	1.854,81	1.667,81	1.761,31
Runenweg	Großflintbek		11	12	GAL	707		1980	3.108,65	0,00	0,00	3.108,65	2,00	2.488,31	62,00	0,00	2.550,31	620,34	558,34	589,34
Runenweg	Großflintbek		12	13	GAL	708		1980	6.217,82	0,00	0,00	6.217,82	2,00	4.965,37	124,00	0,00	5.089,37	1.252,45	1.128,45	1.190,45
Runenweg	Großflintbek		13	14	GAL	709		1980	7.772,15	0,00	0,00	7.772,15	2,00	6.209,52	155,00	0,00	6.364,52	1.562,63	1.407,63	1.485,13
Runenweg	Großflintbek		14	15	GAL	710		1980	7.772,15	0,00	0,00	7.772,15	2,00	6.209,52	155,00	0,00	6.364,52	1.562,63	1.407,63	1.485,13
Runenweg	Großflintbek		15	16	GAL	711		1980	1.554,33	0,00	0,00	1.554,33	2,00	1.244,15	31,00	0,00	1.275,15	310,18	279,18	294,68
Himmelreich	Großflintbek		17	16	GAL	712		1980	3.108,65	0,00	0,00	3.108,65	2,00	2.488,31	62,00	0,00	2.550,31	620,34	558,34	589,34
Himmelreich	Großflintbek		16	9	GAL	713		1980	1.554,33	0,00	0,00	1.554,33	2,00	1.244,15	31,00	0,00	1.275,15	310,18	279,18	294,68
Himmelreich	Großflintbek		9	8	GAL	714		1980	4.663,49	0,00	0,00	4.663,49	2,00	3.721,21	93,00	0,00	3.814,21	942,28	849,28	895,78
Himmelreich	Großflintbek		5	6	GAL	715		1980	3.108,65	0,00	0,00	3.108,65	2,00	2.488,31	62,00	0,00	2.550,31	620,34	558,34	589,34
Himmelreich	Großflintbek		6	7	GAL	716		1980	3.108,65	0,00	0,00	3.108,65	2,00	2.488,31	62,00	0,00	2.550,31	620,34	558,34	589,34
Himmelreich	Großflintbek		8	8a	GAL	717		1980	1.554,33	0,00	0,00	1.554,33	2,00	1.244,15	31,00	0,00	1.275,15	310,18	279,18	294,68
Himmelreich	Großflintbek		8a	4	GAL	718		1980	1.554,33	0,00	0,00	1.554,33	2,00	1.244,15	31,00	0,00	1.275,15	310,18	279,18	294,68
Runenweg	Großflintbek		1	2	GAL	719		1980	6.217,82	0,00	0,00	6.217,82	2,00	4.965,37	124,00	0,00	5.089,37	1.252,45	1.128,45	1.190,45
Runenweg	Großflintbek		2	3	GAL	720		1980	6.217,82	0,00	0,00	6.217,82	2,00	4.965,37	124,00	0,00	5.089,37	1.252,45	1.128,45	1.190,45
Runenweg	Großflintbek		3	4	GAL	721		1980	3.108,65	0,00	0,00	3.108,65	2,00	2.488,31	62,00	0,00	2.550,31	620,34	558,34	589,34
östlich Dorfstraße (B-Plan17)	Großflintbek		15	17	GAL	722		1979	2.803,41	0,00	0,00	2.803,41	2,00	2.301,57	56,00	0,00	2.357,57	501,84	445,84	473,84
Schlotfeldtsberg	Großflintbek		1	2	GAL	723		1979	2.803,41	0,00	0,00	2.803,41	2,00	2.301,57	56,00	0,00	2.357,57	501,84	445,84	473,84
Schlotfeldtsberg	Großflintbek		2	3	GAL	724		1979	2.803,41	0,00	0,00	2.803,41	2,00	2.301,57	56,00	0,00	2.357,57	501,84	445,84	473,84
Schlotfeldtsberg	Großflintbek		3	4	GAL	725		1979	1.401,45	0,00	0,00	1.401,45	2,00	1.150,78	28,00	0,00	1.178,78	250,67	222,67	236,67
Schlotfeldtsberg	Großflintbek		4	5	GAL	726		1979	1.401,45	0,00	0,00	1.401,45	2,00	1.150,78	28,00	0,00	1.178,78	250,67	222,67	236,67
Hasselbusch	Großflintbek		1	2	GAL	727		1969	5.330,22	0,00	0,00	5.330,22	2,00	5.329,22	0,00	0,00	5.329,22	1,00	1,00	1,00
Hasselbusch	Großflintbek		2	3	GAL	728		1969	3.045,77	0,00	0,00	3.045,77	2,00	3.044,84	0,00	0,00	3.044,84	0,93	0,93	0,93
Hasselbusch	Großflintbek		3	4	GAL	729		1969	2.284,45	0,00	0,00	2.284,45	2,00	2.283,66	0,00	0,00	2.283,66	0,79	0,79	0,79
Hasselbusch	Großflintbek		4	5	GAL	730		1969	1.523,14	0,00	0,00	1.523,14	2,00	1.522,14	0,00	0,00	1.522,14	1,00	1,00	1,00
Schulweg	Großflintbek		24	5	GAL	731		1969	2.284,45	0,00	0,00	2.284,45	2,00	2.283,66	0,00	0,00	2.283,66	0,79	0,79	0,79
Schurkamp	Großflintbek		16	17	GAL	732		1969	3.807,59	0,00	0,00	3.807,59	2,00	3.806,59	0,00	0,00	3.806,59	1,00	1,00	1,00
Schurkamp	Großflintbek		17	18	GAL	733		1969	5.330,22	0,00	0,00	5.330,22	2,00	5.329,22	0,00	0,00	5.329,22	1,00	1,00	1,00
Schurkamp	Großflintbek		18	19	GAL	734		1969	6.092,04	0,00	0,00	6.092,04	2,00	6.091,04	0,00	0,00	6.091,04	1,00	1,00	1,00
Schurkamp	Großflintbek		19	20	GAL	735		1969	5.330,22	0,00	0,00	5.330,22	2,00	5.329,22	0,00	0,00	5.329,22	1,00	1,00	1,00
Dickskamp	Großflintbek		22	23	GAL	736		1970	2.668,43	0,00	0,00	2.668,43	2,00	2.655,58	11,85	0,00	2.667,43	12,85	1,00	6,92
Dickskamp	Großflintbek		23	20	GAL	737		1970	1.778,78	0,00	0,00	1.778,78	2,00	1.777,78	0,00	0,00	1.777,78	1,00	1,00	1,00
Schurkamp	Großflintbek		20	21	GAL	738		1969	761,31	0,00	0,00	761,31	2,00	760,31	0,00	0,00	760,31	1,00	1,00	1,00
Schurkamp	Großflintbek		21	6	GAL	739		1969	3.807,59	0,00	0,00	3.807,59	2,00	3.806,59	0,00	0,00	3.806,59	1,00	1,00	1,00
Hasselbusch	Großflintbek		6	7	GAL	740		1969	761,31	0,00	0,00	761,31	2,00	760,31	0,00	0,00	760,31	1,00	1,00	1,00
Hasselbusch	Großflintbek		7	8	GAL	741		1969	761,31	0,00	0,00	761,31	2,00	760,31	0,00	0,00	760,31	1,00	1,00	1,00
Hasselbusch	Großflintbek		8	9	GAL	742		1969	1.523,14	0,00	0,00	1.523,14	2,00	1.522,14	0,00	0,00	1.522,14	1,00	1,00	1,00
Hasselbusch	Großflintbek		9	10	GAL	743		1969	3.045,77	0,00	0,00	3.045,77	2,00	3.044,84	0,00	0,00	3.044,84	0,93	0,93	0,93
Hasselbusch	Großflintbek		10	11	GAL	744		1969	3.045,77	0,00	0,00	3.045,77	2,00	3.044,84	0,00	0,00	3.044,84	0,93	0,93	0,93
Hasselbusch	Großflintbek		11	12	GAL	745		1969	3.807,59	0,00	0,00	3.807,59	2,00	3.806,59	0,00	0,00	3.806,59	1,00	1,00	1,00

## Gemeinde Flintbek - Anlagenachweis der zentralen Schmutzwasserbeseitigung für das Jahr 2021

Anlagenart							Monat	Jahr	Anschaffungswerte				AfA-Satz	Abschreibungen Anschaffungswerte				Rest- buchwert	Rest- buchwert	Restbuchwert Jahresdurch- schnittswert
Bezeichnung	Ortsteil	Material	von Schacht	bis Schacht	Art	lfd. Nr.			Anfangsstand	Zugang	Abgang	Endstand		Anfangsstand	Zugang	Abgang	Endstand	Anfangsstand	Endstand	Mittelwert
									€	€	€	€	%	€	€	€	€	€	€	€
Hasselbusch	Großflintbek		12	13	GAL	746		1969	3.045,77	0,00	0,00	3.045,77	2,00	3.044,84	0,00	0,00	3.044,84	0,93	0,93	0,93
Hasselbusch	Großflintbek		13	14	GAL	747		1969	2.284,45	0,00	0,00	2.284,45	2,00	2.283,66	0,00	0,00	2.283,66	0,79	0,79	0,79
Hasselbusch	Großflintbek		14	15	GAL	748		1969	1.523,14	0,00	0,00	1.523,14	2,00	1.522,14	0,00	0,00	1.522,14	1,00	1,00	1,00
Alter Schulweg	Großflintbek		J	H	GAL	749		1972	4.986,63	0,00	0,00	4.986,63	2,00	4.791,06	100,00	0,00	4.891,06	195,57	95,57	145,57
Alter Schulweg	Großflintbek		H	G	GAL	750		1972	3.989,61	0,00	0,00	3.989,61	2,00	3.832,85	80,00	0,00	3.912,85	156,76	76,76	116,76
Alter Schulweg	Großflintbek		G	D	GAL	751		1972	997,53	0,00	0,00	997,53	2,00	958,21	20,00	0,00	978,21	39,32	19,32	29,32
Achterüm	Großflintbek		12	10	GAL	752		1989	3.477,30	0,00	0,00	3.477,30	2,00	2.163,96	70,00	0,00	2.233,96	1.313,34	1.243,34	1.278,34
Achterüm	Großflintbek		10a	10	GAL	753		1989	5.215,69	0,00	0,00	5.215,69	2,00	3.227,95	104,00	0,00	3.331,95	1.987,74	1.883,74	1.935,74
Achterüm	Großflintbek		10	8	GAL	754		1989	3.477,30	0,00	0,00	3.477,30	2,00	2.163,96	70,00	0,00	2.233,96	1.313,34	1.243,34	1.278,34
Achterüm	Großflintbek		8	6	GAL	755		1989	1.738,39	0,00	0,00	1.738,39	2,00	1.081,98	35,00	0,00	1.116,98	656,41	621,41	638,91
Achterüm	Großflintbek		6	4	GAL	756		1989	3.477,30	0,00	0,00	3.477,30	2,00	2.163,96	70,00	0,00	2.233,96	1.313,34	1.243,34	1.278,34
Schlotfeldtsberg	Großflintbek		15	14	GAL	757		1979	1.401,45	0,00	0,00	1.401,45	2,00	1.150,78	28,00	0,00	1.178,78	250,67	222,67	236,67
Schlotfeldtsberg	Großflintbek		13	12	GAL	758		1979	2.803,41	0,00	0,00	2.803,41	2,00	2.301,57	56,00	0,00	2.357,57	501,84	445,84	473,84
Schlotfeldtsberg	Großflintbek		12	11	GAL	759		1979	1.401,45	0,00	0,00	1.401,45	2,00	1.150,78	28,00	0,00	1.178,78	250,67	222,67	236,67
Schlotfeldtsberg	Großflintbek		11	10	GAL	760		1979	1.401,45	0,00	0,00	1.401,45	2,00	1.150,78	28,00	0,00	1.178,78	250,67	222,67	236,67
Schlotfeldtsberg	Großflintbek		10	8	GAL	761		1979	2.803,41	0,00	0,00	2.803,41	2,00	2.301,57	56,00	0,00	2.357,57	501,84	445,84	473,84
Schlotfeldtsberg	Großflintbek		9	8	GAL	762		1979	2.803,41	0,00	0,00	2.803,41	2,00	2.301,57	56,00	0,00	2.357,57	501,84	445,84	473,84
Wohnweg an der Dorfstraße	Großflintbek		7	6	GAL	763		1979	5.606,83	0,00	0,00	5.606,83	2,00	4.591,38	112,00	0,00	4.703,38	1.015,45	903,45	959,45
Wohnweg an der Dorfstraße	Großflintbek		6	5	GAL	764		1979	1.401,45	0,00	0,00	1.401,45	2,00	1.150,78	28,00	0,00	1.178,78	250,67	222,67	236,67
Wohnweg an der Dorfstraße	Großflintbek		4	3	GAL	765		1979	1.401,45	0,00	0,00	1.401,45	2,00	1.150,78	28,00	0,00	1.178,78	250,67	222,67	236,67
Wohnweg an der Dorfstraße	Großflintbek		3	2	GAL	766		1979	2.803,41	0,00	0,00	2.803,41	2,00	2.301,57	56,00	0,00	2.357,57	501,84	445,84	473,84
Heitmannskamp	Großflintbek		1	2	GAL	767		1978	3.807,59	0,00	0,00	3.807,59	2,00	3.196,38	76,00	0,00	3.272,38	611,21	535,21	573,21
Heitmannskamp	Großflintbek		2	257	GAL	768		1978	5.076,62	0,00	0,00	5.076,62	2,00	4.277,93	102,00	0,00	4.379,93	798,69	696,69	747,69
Heitmannskamp	Großflintbek		257	259	GAL	769		1978	6.345,64	0,00	0,00	6.345,64	2,00	5.329,21	127,00	0,00	5.456,21	1.016,43	889,43	952,93
Heitmannskamp	Großflintbek		259	261	GAL	770		1978	5.076,62	0,00	0,00	5.076,62	2,00	4.277,93	102,00	0,00	4.379,93	798,69	696,69	747,69
Heitmannskamp	Großflintbek		261	263	GAL	771		1978	6.345,64	0,00	0,00	6.345,64	2,00	5.329,21	127,00	0,00	5.456,21	1.016,43	889,43	952,93
Heitmannskamp	Großflintbek		263	271	GAL	772		1978	6.345,64	0,00	0,00	6.345,64	2,00	5.329,21	127,00	0,00	5.456,21	1.016,43	889,43	952,93
Heitmannskamp	Großflintbek		271	273	GAL	773		1978	2.538,05	0,00	0,00	2.538,05	2,00	2.132,83	51,00	0,00	2.183,83	405,22	354,22	379,72
Heitmannskamp	Großflintbek		273	253b	GAL	774		1978	5.076,62	0,00	0,00	5.076,62	2,00	4.277,93	102,00	0,00	4.379,93	798,69	696,69	747,69
Schulweg	Großflintbek		27	28	GAL	775		1969	1.523,14	0,00	0,00	1.523,14	2,00	1.522,14	0,00	0,00	1.522,14	1,00	1,00	1,00
Schulweg	Großflintbek		28	29	GAL	776		1969	1.523,14	0,00	0,00	1.523,14	2,00	1.522,14	0,00	0,00	1.522,14	1,00	1,00	1,00
Lassenweg	Voorde		421a	387b	GAL	777		1982	1.570,18	0,00	0,00	1.570,18	2,00	1.181,78	31,00	0,00	1.212,78	388,40	357,40	372,90
Freeweid	Voorde		387	387b	GAL	778		1982	1.570,18	0,00	0,00	1.570,18	2,00	1.181,78	31,00	0,00	1.212,78	388,40	357,40	372,90
Freeweid	Voorde		387b	387c	GAL	779		1982	4.710,53	0,00	0,00	4.710,53	2,00	3.573,55	94,00	0,00	3.667,55	1.136,98	1.042,98	1.089,98
Freeweid	Voorde		387c	429a	GAL	780		1982	4.710,53	0,00	0,00	4.710,53	2,00	3.573,55	94,00	0,00	3.667,55	1.136,98	1.042,98	1.089,98
Freeweid	Voorde		1	2	GAL	781		1986	5.480,54	0,00	0,00	5.480,54	2,00	3.730,66	110,00	0,00	3.840,66	1.749,88	1.639,88	1.694,88
Freeweid	Voorde		2	3	GAL	782		1986	5.480,54	0,00	0,00	5.480,54	2,00	3.730,66	110,00	0,00	3.840,66	1.749,88	1.639,88	1.694,88
Freeweid	Voorde		3	4	GAL	783		1986	8.221,06	0,00	0,00	8.221,06	2,00	5.586,18	164,00	0,00	5.750,18	2.634,88	2.470,88	2.552,88
Bergkoppel	Großflintbek		5	6	GAL	784		1970	2.668,43	0,00	0,00	2.668,43	2,00	2.655,58	11,85	0,00	2.667,43	12,85	1,00	6,92
Bergkoppel	Großflintbek		1	2	GAL	785		1970	5.336,86	0,00	0,00	5.336,86	2,00	5.335,86	0,00	0,00	5.335,86	1,00	1,00	1,00
Bergkoppel	Großflintbek		3	4	GAL	786		1970	5.336,86	0,00	0,00	5.336,86	2,00	5.335,86	0,00	0,00	5.335,86	1,00	1,00	1,00
Bergkoppel	Großflintbek		6	7	GAL	787		1970	889,65	0,00	0,00	889,65	2,00	888,65	0,00	0,00	888,65	1,00	1,00	1,00
Bergkoppel	Großflintbek		8	7	GAL	788		1970	7.116,16	0,00	0,00	7.116,16	2,00	7.104,45	10,71	0,00	7.115,16	11,71	1,00	6,36
Bergkoppel	Großflintbek		7	9	GAL	789		1970	3.558,08	0,00	0,00	3.558,08	2,00	3.552,23	4,85	0,00	3.557,08	5,85	1,00	3,42
Bergkoppel	Großflintbek		9	13	GAL	790		1970	3.558,08	0,00	0,00	3.558,08	2,00	3.552,23	4,85	0,00	3.557,08	5,85	1,00	3,42
Bergkoppel	Großflintbek		10	11	GAL	791		1970	10.674,24	0,00	0,00	10.674,24	2,00	10.673,24	0,00	0,00	10.673,24	1,00	1,00	1,00
Bergkoppel	Großflintbek		13	14	GAL	792		1970	8.894,94	0,00	0,00	8.894,94	2,00	8.893,94	0,00	0,00	8.893,94	1,00	1,00	1,00
Immenhagen	Großflintbek		1	2	GAL	793		1988	3.053,44	0,00	0,00	3.053,44	2,00	1.949,81	61,00	0,00	2.010,81	1.103,63	1.042,63	1.073,13
Immenhagen	Großflintbek		2	3	GAL	794		1988	1.017,98	0,00	0,00	1.017,98	2,00	646,32	20,00	0,00	666,32	371,66	351,66	361,66
Immenhagen	Großflintbek		3a	3b	GAL	795		1988	2.035,96	0,00	0,00	2.035,96	2,00	1.310,65	41,00	0,00	1.351,65	725,31	684,31	704,81
Immenhagen	Großflintbek		3	4	GAL	796		1988	1.017,98	0,00	0,00	1.017,98	2,00	646,32	20,00	0,00	666,32	371,66	351,66	361,66
Immenhagen	Großflintbek		5	6	GAL	797		1988	3.053,44	0,00	0,00	3.053,44	2,00	1.949,81	61,00	0,00	2.010,81	1.103,63	1.042,63	1.073,13
Immenhagen	Großflintbek		6	7	GAL	798		1988	2.035,96	0,00	0,00	2.035,96	2,00	1.310,65	41,00	0,00	1.351,65	725,31	684,31	704,81
Immenhagen	Großflintbek		4	8	GAL	799		1988	1.017,98	0,00	0,00	1.017,98	2,00	646,32	20,00	0,00	666,32	371,66	351,66	361,66

## Gemeinde Flintbek - Anlagenachweis der zentralen Schmutzwasserbeseitigung für das Jahr 2021

Anlagenart							Monat	Jahr	Anschaffungswerte				AfA-Satz	Abschreibungen Anschaffungswerte				Rest-buchwert	Rest-buchwert	Restbuchwert Jahresdurchschnittswert
Bezeichnung	Ortsteil	Material	von Schacht	bis Schacht	Art	lfd. Nr.			Anfangsstand	Zugang	Abgang	Endstand		Anfangsstand	Zugang	Abgang	Endstand	Anfangsstand	Endstand	Mittelwert
									€	€	€	€	%	€	€	€	€	€	€	€
Immenhagen	Großflintbek		9	10	GAL	800		1988	2.035,96	0,00	0,00	2.035,96	2,00	1.310,65	41,00	0,00	1.351,65	725,31	684,31	704,81
Immenhagen	Großflintbek		11	12	GAL	801		1988	2.035,96	0,00	0,00	2.035,96	2,00	1.310,65	41,00	0,00	1.351,65	725,31	684,31	704,81
Immenhagen	Großflintbek		12	12a	GAL	802		1988	2.035,96	0,00	0,00	2.035,96	2,00	1.310,65	41,00	0,00	1.351,65	725,31	684,31	704,81
Immenhagen	Großflintbek		12a	13	GAL	803		1988	1.017,98	0,00	0,00	1.017,98	2,00	646,32	20,00	0,00	666,32	371,66	351,66	361,66
Immenhagen	Großflintbek		13	14	GAL	804		1988	1.017,98	0,00	0,00	1.017,98	2,00	646,32	20,00	0,00	666,32	371,66	351,66	361,66
Immenhagen	Großflintbek		14a	14	GAL	805		1988	3.053,44	0,00	0,00	3.053,44	2,00	1.949,81	61,00	0,00	2.010,81	1.103,63	1.042,63	1.073,13
Immenhagen	Großflintbek		15	16	GAL	806		1988	2.035,96	0,00	0,00	2.035,96	2,00	1.310,65	41,00	0,00	1.351,65	725,31	684,31	704,81
Immenhagen	Großflintbek		16	17	GAL	807		1988	1.017,98	0,00	0,00	1.017,98	2,00	646,32	20,00	0,00	666,32	371,66	351,66	361,66
Immenhagen	Großflintbek		18	19	GAL	808		1988	1.017,98	0,00	0,00	1.017,98	2,00	646,32	20,00	0,00	666,32	371,66	351,66	361,66
Immenhagen	Großflintbek		20	21	GAL	809		1988	3.053,44	0,00	0,00	3.053,44	2,00	1.949,81	61,00	0,00	2.010,81	1.103,63	1.042,63	1.073,13
Immenhagen	Großflintbek		19	24	GAL	810		1988	1.017,98	0,00	0,00	1.017,98	2,00	646,32	20,00	0,00	666,32	371,66	351,66	361,66
Immenhagen	Großflintbek		24	25	GAL	811		1988	1.017,98	0,00	0,00	1.017,98	2,00	646,32	20,00	0,00	666,32	371,66	351,66	361,66
Immenhagen	Großflintbek		26	25	GAL	812		1988	2.035,96	0,00	0,00	2.035,96	2,00	1.310,65	41,00	0,00	1.351,65	725,31	684,31	704,81
Immenhagen	Großflintbek		25	27	GAL	813		1988	2.035,96	0,00	0,00	2.035,96	2,00	1.310,65	41,00	0,00	1.351,65	725,31	684,31	704,81
Immenhagen	Großflintbek		27	28	GAL	814		1988	1.017,98	0,00	0,00	1.017,98	2,00	646,32	20,00	0,00	666,32	371,66	351,66	361,66
Immenhagen	Großflintbek		29	30	GAL	815		1988	3.053,44	0,00	0,00	3.053,44	2,00	1.949,81	61,00	0,00	2.010,81	1.103,63	1.042,63	1.073,13
Immenhagen	Großflintbek		30	28	GAL	816		1988	1.017,98	0,00	0,00	1.017,98	2,00	646,32	20,00	0,00	666,32	371,66	351,66	361,66
Altenkircher Straße	Großflintbek				GAL	817		1971	3.863,32	0,00	0,00	3.863,32	2,00	3.779,36	77,00	0,00	3.856,36	83,96	6,96	45,46
Altenkircher Straße	Großflintbek				GAL	818		1971	965,83	0,00	0,00	965,83	2,00	944,30	19,00	0,00	963,30	21,53	2,53	12,03
Am Wasserwerk	Großflintbek				GAL	819		1968	2.176,57	0,00	0,00	2.176,57	2,00	2.175,57	0,00	0,00	2.175,57	1,00	1,00	1,00
Am Wasserwerk	Großflintbek				GAL	820		1968	2.176,57	0,00	0,00	2.176,57	2,00	2.175,57	0,00	0,00	2.175,57	1,00	1,00	1,00
Am Ehrenmal	Großflintbek				GAL	821		1974	2.214,92	0,00	0,00	2.214,92	2,00	2.037,51	44,00	0,00	2.081,51	177,41	133,41	155,41
Bäckerberg	Großflintbek				GAL	822		1974	0,00	0,00	0,00	0,00	2,00	0,00	0,00	0,00	0,00	0,00	0,00	0,00
Bäckerberg	Großflintbek				GAL	823		1974	0,00	0,00	0,00	0,00	2,00	0,00	0,00	0,00	0,00	0,00	0,00	0,00
Bäckerberg	Großflintbek				GAL	824		1974	0,00	0,00	0,00	0,00	2,00	0,00	0,00	0,00	0,00	0,00	0,00	0,00
Bäckerberg	Großflintbek				GAL	825		1974	2.214,92	0,00	0,00	2.214,92	2,00	2.037,51	44,00	0,00	2.081,51	177,41	133,41	155,41
Bergkoppel	Großflintbek				GAL	826		1970	14.232,32	0,00	0,00	14.232,32	2,00	14.231,32	0,00	0,00	14.231,32	1,00	1,00	1,00
Birkenring	Großflintbek				GAL	827		1972	9.973,26	0,00	0,00	9.973,26	2,00	9.564,12	199,00	0,00	9.763,12	409,14	210,14	309,64
Birkenring	Großflintbek				GAL	828		1972	19.947,03	0,00	0,00	19.947,03	2,00	19.146,23	399,00	0,00	19.545,23	800,80	401,80	601,30
Birkenring	Großflintbek				GAL	829		1972	3.989,61	0,00	0,00	3.989,61	2,00	3.832,85	80,00	0,00	3.912,85	156,76	76,76	116,76
Bönnhusener Weg	Großflintbek				GAL	830		1967	2.749,22	0,00	0,00	2.749,22	2,00	2.748,22	0,00	0,00	2.748,22	1,00	1,00	1,00
Bönnhusener Weg	Großflintbek				GAL	831		1967	11.685,06	0,00	0,00	11.685,06	2,00	11.684,06	0,00	0,00	11.684,06	1,00	1,00	1,00
Bönnhusener Weg	Großflintbek				GAL	832		1967	1.374,86	0,00	0,00	1.374,86	2,00	1.373,86	0,00	0,00	1.373,86	1,00	1,00	1,00
Borngang	Großflintbek				GAL	833		1973	1.037,92	0,00	0,00	1.037,92	2,00	985,93	21,00	0,00	1.006,93	51,99	30,99	41,49
Borngang	Großflintbek				GAL	834		1973	2.075,33	0,00	0,00	2.075,33	2,00	1.957,02	42,00	0,00	1.999,02	118,31	76,31	97,31
Butenschönsredder	Großflintbek				GAL	835		1971	2.897,49	0,00	0,00	2.897,49	2,00	2.835,06	58,00	0,00	2.893,06	62,43	4,43	33,43
Butenschönsredder	Großflintbek				GAL	836		1971	13.522,65	0,00	0,00	13.522,65	2,00	13.244,68	270,00	0,00	13.514,68	277,97	7,97	142,97
Butenschönsredder	Großflintbek				GAL	837		1971	18.351,80	0,00	0,00	18.351,80	2,00	17.986,33	364,47	0,00	18.350,80	365,47	1,00	183,23
Butenschönsredder	Großflintbek				GAL	838		1971	5.795,49	0,00	0,00	5.795,49	2,00	5.685,96	108,53	0,00	5.794,49	109,53	1,00	55,26
Bokseer Weg	Großflintbek				GAL	839		1978	1.269,03	0,00	0,00	1.269,03	2,00	1.063,55	25,00	0,00	1.088,55	205,48	180,48	192,98
Bokseer Weg	Großflintbek				GAL	840		1978	5.076,62	0,00	0,00	5.076,62	2,00	4.277,93	102,00	0,00	4.379,93	798,69	696,69	747,69
Demenbeck	Großflintbek				GAL	841		1965	6.428,98	0,00	0,00	6.428,98	2,00	6.427,98	0,00	0,00	6.427,98	1,00	1,00	1,00
Demenbeck	Großflintbek				GAL	842		1965	42.858,53	0,00	0,00	42.858,53	2,00	42.857,53	0,00	0,00	42.857,53	1,00	1,00	1,00
Demenbeck	Großflintbek				GAL	843		1965	2.857,10	0,00	0,00	2.857,10	2,00	2.856,10	0,00	0,00	2.856,10	1,00	1,00	1,00
Dorfstraße	Großflintbek				GAL	844		1968	11.608,88	0,00	0,00	11.608,88	2,00	11.607,88	0,00	0,00	11.607,88	1,00	1,00	1,00
Dorfstraße	Großflintbek				GAL	845		1968	1.451,05	0,00	0,00	1.451,05	2,00	1.450,05	0,00	0,00	1.450,05	1,00	1,00	1,00
Dorfstraße	Großflintbek				GAL	846		1968	4.353,14	0,00	0,00	4.353,14	2,00	4.352,14	0,00	0,00	4.352,14	1,00	1,00	1,00
Dorfstraße	Großflintbek				GAL	847		1968	2.176,57	0,00	0,00	2.176,57	2,00	2.175,57	0,00	0,00	2.175,57	1,00	1,00	1,00
Dorfstraße	Großflintbek				GAL	848		1968	725,52	0,00	0,00	725,52	2,00	724,52	0,00	0,00	724,52	1,00	1,00	1,00
Dorfstraße	Großflintbek				GAL	849		1968	725,52	0,00	0,00	725,52	2,00	724,52	0,00	0,00	724,52	1,00	1,00	1,00
Dorfstraße B-Plan 20	Großflintbek				GAL	850		1981	14.393,89	0,00	0,00	14.393,89	2,00	11.229,00	288,00	0,00	11.517,00	3.164,89	2.876,89	3.020,89
Erlengrund	Großflintbek				GAL	851		1972	6.981,18	0,00	0,00	6.981,18	2,00	6.707,48	140,00	0,00	6.847,48	273,70	133,70	203,70
Feuerwache	Großflintbek				GAL	852		1974	4.429,83	0,00	0,00	4.429,83	2,00	4.078,70	89,00	0,00	4.167,70	351,13	262,13	306,63
Feuerwache	Großflintbek				GAL	853		1974	2.214,92	0,00	0,00	2.214,92	2,00	2.037,51	44,00	0,00	2.081,51	177,41	133,41	155,41

## Gemeinde Flintbek - Anlagenachweis der zentralen Schmutzwasserbeseitigung für das Jahr 2021

Anlagenart							Monat	Jahr	Anschaffungswerte				AfA-Satz	Abschreibungen Anschaffungswerte				Rest-buchwert	Rest-buchwert	Restbuchwert Jahresdurchschnittswert
Bezeichnung	Ortsteil	Material	von Schacht	bis Schacht	Art	lfd. Nr.			Anfangsstand	Zugang	Abgang	Endstand		Anfangsstand	Zugang	Abgang	Endstand	Anfangsstand	Endstand	Mittelwert
									€	€	€	€	%	€	€	€	€	€	€	€
Gartenstraße B-Plan 9	Großflintbek				GAL	854		1972	2.992,08	0,00	0,00	2.992,08	2,00	2.874,63	60,00	0,00	2.934,63	117,45	57,45	87,45
Gartenstraße B-Plan 9	Großflintbek				GAL	855		1972	24.933,66	0,00	0,00	24.933,66	2,00	23.937,29	499,00	0,00	24.436,29	996,37	497,37	746,87
Gartenstraße B-Plan 9	Großflintbek				GAL	856		1972	10.970,79	0,00	0,00	10.970,79	2,00	10.522,33	219,00	0,00	10.741,33	448,46	229,46	338,96
Gartenstraße B-Plan 9	Großflintbek				GAL	857		1972	8.976,24	0,00	0,00	8.976,24	2,00	8.623,90	180,00	0,00	8.803,90	352,34	172,34	262,34
Gartenstraße B-Plan 2	Großflintbek				GAL	858		1972	14.959,89	0,00	0,00	14.959,89	2,00	14.355,17	299,00	0,00	14.654,17	604,72	305,72	455,22
Gartenstraße B-Plan 2	Großflintbek				GAL	859		1972	18.949,50	0,00	0,00	18.949,50	2,00	18.188,02	379,00	0,00	18.567,02	761,48	382,48	571,98
Gartenstraße B-Plan 2	Großflintbek				GAL	860		1972	11.968,32	0,00	0,00	11.968,32	2,00	11.480,54	239,00	0,00	11.719,54	487,78	248,78	368,28
Hahnenbusch	Großflintbek				GAL	861		1973	4.151,18	0,00	0,00	4.151,18	2,00	3.896,05	83,00	0,00	3.979,05	255,13	172,13	213,63
Hegereiterweg	Großflintbek				GAL	862		1968	6.529,71	0,00	0,00	6.529,71	2,00	6.528,90	0,00	0,00	6.528,90	0,81	0,81	0,81
Hegereiterweg	Großflintbek				GAL	863		1968	725,52	0,00	0,00	725,52	2,00	724,52	0,00	0,00	724,52	1,00	1,00	1,00
Heimstättenweg	Großflintbek				GAL	864		1944	1.728,17	0,00	0,00	1.728,17	2,00	1.727,17	0,00	0,00	1.727,17	1,00	1,00	1,00
Heimstättenweg	Großflintbek				GAL	865		1944	4.196,68	0,00	0,00	4.196,68	2,00	4.195,68	0,00	0,00	4.195,68	1,00	1,00	1,00
Holzvogtkamp	Großflintbek				GAL	866		1974	27.684,92	0,00	0,00	27.684,92	2,00	25.476,42	554,00	0,00	26.030,42	2.208,50	1.654,50	1.931,50
Holzvogtkamp	Großflintbek				GAL	867		1974	13.288,99	0,00	0,00	13.288,99	2,00	12.232,41	266,00	0,00	12.498,41	1.056,58	790,58	923,58
Holzvogtkamp	Großflintbek				GAL	868		1974	16.610,85	0,00	0,00	16.610,85	2,00	15.281,51	332,00	0,00	15.613,51	1.329,34	997,34	1.163,34
Holzvogtkamp	Großflintbek				GAL	869		1974	13.288,99	0,00	0,00	13.288,99	2,00	12.232,41	266,00	0,00	12.498,41	1.056,58	790,58	923,58
Heckenrosenweg	Großflintbek				GAL	870		1972	10.970,79	0,00	0,00	10.970,79	2,00	10.522,33	219,00	0,00	10.741,33	448,46	229,46	338,96
Kätterskamp	Großflintbek				GAL	871		1968	5.804,19	0,00	0,00	5.804,19	2,00	5.803,19	0,00	0,00	5.803,19	1,00	1,00	1,00
Kätterskamp	Großflintbek				GAL	872		1968	725,52	0,00	0,00	725,52	2,00	724,52	0,00	0,00	724,52	1,00	1,00	1,00
Kätterskamp	Großflintbek				GAL	873		1968	5.804,19	0,00	0,00	5.804,19	2,00	5.803,19	0,00	0,00	5.803,19	1,00	1,00	1,00
Kätterskamp	Großflintbek				GAL	874		1968	6.529,71	0,00	0,00	6.529,71	2,00	6.528,90	0,00	0,00	6.528,90	0,81	0,81	0,81
Kattensaal	Großflintbek				GAL	875		1944	1.481,21	0,00	0,00	1.481,21	2,00	1.480,21	0,00	0,00	1.480,21	1,00	1,00	1,00
Müllershörn	Großflintbek				GAL	876		1960	5.418,16	0,00	0,00	5.418,16	2,00	5.417,16	0,00	0,00	5.417,16	1,00	1,00	1,00
Müllershörn	Großflintbek				GAL	877		1960	4.214,07	0,00	0,00	4.214,07	2,00	4.213,07	0,00	0,00	4.213,07	1,00	1,00	1,00
Müllershörn	Großflintbek				GAL	878		1960	3.009,98	0,00	0,00	3.009,98	2,00	3.008,98	0,00	0,00	3.008,98	1,00	1,00	1,00
Müllershörn	Großflintbek				GAL	879		1960	9.631,72	0,00	0,00	9.631,72	2,00	9.630,72	0,00	0,00	9.630,72	1,00	1,00	1,00
Ostland	Großflintbek				GAL	880		1974	0,00	0,00	0,00	0,00	2,00	0,00	0,00	0,00	0,00	0,00	0,00	0,00
Plambeckskamp	Großflintbek				GAL	881		1944	493,91	0,00	0,00	493,91	2,00	492,91	0,00	0,00	492,91	1,00	1,00	1,00
Plambeckskamp	Großflintbek				GAL	882		1944	2.962,43	0,00	0,00	2.962,43	2,00	2.961,43	0,00	0,00	2.961,43	1,00	1,00	1,00
Rahmenkamp	Großflintbek				GAL	883		1979	11.213,14	0,00	0,00	11.213,14	2,00	9.194,51	224,00	0,00	9.418,51	2.018,63	1.794,63	1.906,63
Rosenberg	Großflintbek				GAL	884		1968	725,52	0,00	0,00	725,52	2,00	724,52	0,00	0,00	724,52	1,00	1,00	1,00
Rosenberg	Großflintbek				GAL	885		1968	1.451,05	0,00	0,00	1.451,05	2,00	1.450,05	0,00	0,00	1.450,05	1,00	1,00	1,00
Rosenberg	Großflintbek				GAL	886		1968	4.353,14	0,00	0,00	4.353,14	2,00	4.352,14	0,00	0,00	4.352,14	1,00	1,00	1,00
Rosenberg	Großflintbek				GAL	887		1968	2.902,09	0,00	0,00	2.902,09	2,00	2.901,09	0,00	0,00	2.901,09	1,00	1,00	1,00
Schlotfeldtsberg	Großflintbek				GAL	888		1968	10.157,84	0,00	0,00	10.157,84	2,00	10.156,84	0,00	0,00	10.156,84	1,00	1,00	1,00
Schlotfeldtsberg	Großflintbek				GAL	889		1968	1.451,05	0,00	0,00	1.451,05	2,00	1.450,05	0,00	0,00	1.450,05	1,00	1,00	1,00
Schönhorster Weg	Großflintbek				GAL	890		1971	965,83	0,00	0,00	965,83	2,00	944,30	19,00	0,00	963,30	21,53	2,53	12,03
Schönhorster Weg	Großflintbek				GAL	891		1971	3.863,32	0,00	0,00	3.863,32	2,00	3.779,36	77,00	0,00	3.856,36	83,96	6,96	45,46
Stoppelkamp	Großflintbek				GAL	892		1944	0,00	0,00	0,00	0,00	2,00	0,00	0,00	0,00	0,00	0,00	0,00	0,00
Schünenhof	Großflintbek				GAL	893		1972	8.976,24	0,00	0,00	8.976,24	2,00	8.623,90	180,00	0,00	8.803,90	352,34	172,34	262,34
Tulpenweg	Großflintbek				GAL	894		1972	1.994,55	0,00	0,00	1.994,55	2,00	1.916,42	40,00	0,00	1.956,42	78,13	38,13	58,13
Tulpenweg	Großflintbek				GAL	895		1972	10.970,79	0,00	0,00	10.970,79	2,00	10.522,33	219,00	0,00	10.741,33	448,46	229,46	338,96
Tulpenweg	Großflintbek				GAL	896		1972	10.970,79	0,00	0,00	10.970,79	2,00	10.522,33	219,00	0,00	10.741,33	448,46	229,46	338,96
Sörenberg	Großflintbek				GAL	897		1983	1.570,18	0,00	0,00	1.570,18	2,00	1.150,59	31,00	0,00	1.181,59	419,59	388,59	404,09
Sörenberg	Großflintbek				GAL	898		1983	6.280,71	0,00	0,00	6.280,71	2,00	4.657,78	126,00	0,00	4.783,78	1.622,93	1.496,93	1.559,93
Plambeckskamp	Großflintbek		3	5	GAL	899		1999	2.178,61	0,00	0,00	2.178,61	2,00	922,38	44,00	0,00	966,38	1.256,23	1.212,23	1.234,23
Plambeckskamp	Großflintbek		5	7	GAL	900		1999	2.178,61	0,00	0,00	2.178,61	2,00	922,38	44,00	0,00	966,38	1.256,23	1.212,23	1.234,23
Plambeckskamp	Großflintbek		7	9	GAL	901		1999	1.089,56	0,00	0,00	1.089,56	2,00	461,96	22,00	0,00	483,96	627,60	605,60	616,60
Ostland	Großflintbek		20910005	20910003	GAL	902		2001	12.103,30	0,00	0,00	12.103,30	2,00	4.597,84	242,00	0,00	4.839,84	7.505,46	7.263,46	7.384,46
Ostland	Großflintbek		20910003	20910001	GAL	903		2001	3.227,27	0,00	0,00	3.227,27	2,00	1.234,42	65,00	0,00	1.299,42	1.992,85	1.927,85	1.960,35
Bäckerberg	Großflintbek			SW6	SW5	GAL	904	2005	2.302,28	0,00	0,00	2.302,28	2,00	690,00	46,00	0,00	736,00	1.612,28	1.566,28	1.589,28
Bäckerberg	Großflintbek			SW5	SW4	GAL	905	2005	5.372,00	0,00	0,00	5.372,00	2,00	1.605,00	107,00	0,00	1.712,00	3.767,00	3.660,00	3.713,50
Bäckerberg	Großflintbek			SW4	SW3	GAL	906	2005	1.534,86	0,00	0,00	1.534,86	2,00	465,00	31,00	0,00	496,00	1.069,86	1.038,86	1.054,36
Stoppelkamp	Großflintbek			SW3	SW2	GAL	907	2005	3.229,73	0,00	0,00	3.229,73	2,00	975,00	65,00	0,00	1.040,00	2.254,73	2.189,73	2.222,23

## Gemeinde Flintbek - Anlagenachweis der zentralen Schmutzwasserbeseitigung für das Jahr 2021

Anlagenart							Monat	Jahr	Anschaffungswerte				AfA-Satz	Abschreibungen Anschaffungswerte				Rest-buchwert	Rest-buchwert	Restbuchwert Jahresdurchschnittswert
Bezeichnung	Ortsteil	Material	von Schacht	bis Schacht	Art	lfd. Nr.			Anfangsstand	Zugang	Abgang	Endstand		Anfangsstand	Zugang	Abgang	Endstand	Anfangsstand	Endstand	Mittelwert
									€	€	€	€	%	€	€	€	€	€	€	€
Stoppelkamp	Großflintbek		SW2	SW1	GAL	908		2005	4.306,31	0,00	0,00	4.306,31	2,00	1.290,00	86,00	0,00	1.376,00	3.016,31	2.930,31	2.973,31
Heimstättenweg	Großflintbek	Steinzeug	20150001	20500013	GAL	909		2012	1.226,20	0,00	0,00	1.226,20	2,00	218,75	25,00	0,00	243,75	1.007,45	982,45	994,95
Heimstättenweg	Großflintbek	Steinzeug	20500013	20500011	GAL	910		2012	11.035,84	0,00	0,00	11.035,84	2,00	1.933,75	221,00	0,00	2.154,75	9.102,09	8.881,09	8.991,59
Heimstättenweg	Großflintbek	Steinzeug	20500011	20500009	GAL	911		2012	4.904,82	0,00	0,00	4.904,82	2,00	857,50	98,00	0,00	955,50	4.047,32	3.949,32	3.998,32
Heimstättenweg	Großflintbek	Steinzeug	20500009	20500007	GAL	912		2012	3.678,61	0,00	0,00	3.678,61	2,00	647,50	74,00	0,00	721,50	3.031,11	2.957,11	2.994,11
Heimstättenweg	Großflintbek	Steinzeug	20500007	20500005	GAL	913		2012	4.904,82	0,00	0,00	4.904,82	2,00	857,50	98,00	0,00	955,50	4.047,32	3.949,32	3.998,32
Kattensaal	Großflintbek	Steinzeug	20610003	20610001	GAL	914		2012	7.357,23	0,00	0,00	7.357,23	2,00	1.286,25	147,00	0,00	1.433,25	6.070,98	5.923,98	5.997,48
Kattensaal	Großflintbek	Steinzeug	20610001	20500009	GAL	915		2012	4.904,82	0,00	0,00	4.904,82	2,00	857,50	98,00	0,00	955,50	4.047,32	3.949,32	3.998,32
Demenbeck	Großflintbek	Steinzeug	20240003	20240035	GAL	916		2012	1.608,47	0,00	0,00	1.608,47	2,00	280,00	32,00	0,00	312,00	1.328,47	1.296,47	1.312,47
Heimstättenweg	Großflintbek	Steinzeug	20500003	20500003	GAL	917		2012	8.042,36	0,00	0,00	8.042,36	2,00	1.408,75	161,00	0,00	1.569,75	6.633,61	6.472,61	6.553,11
Heimstättenweg	Großflintbek	Steinzeug	20500003	20110007	GAL	918		2012	8.042,36	0,00	0,00	8.042,36	2,00	1.408,75	161,00	0,00	1.569,75	6.633,61	6.472,61	6.553,11
Konrad-Zuse-Ring					GAL	919		2018	8.637,58	0,00	0,00	8.637,58	0,75	194,87	65,00	0,00	259,87	8.442,71	8.377,71	8.410,21
SW-Kanäle	B-Plan 30				SWKET	920		1996	337.452,64	0,00	0,00	337.452,64	2,00	161.976,32	6.749,00	0,00	168.725,32	175.476,32	168.727,32	172.101,82
Grundstücksanschlüsse	B-Plan 30				GALET	921		1996	70.558,28	0,00	0,00	70.558,28	2,00	33.864,99	1.411,00	0,00	35.275,99	36.693,29	35.282,29	35.987,79
Kläranlage Grunderwerb					KAVG	922		1971	26.062,10	0,00	0,00	26.062,10	0,00	0,00	0,00	0,00	0,00	26.062,10	26.062,10	26.062,10
Betriebsgebäude					KAVB	923		1971	121.566,71	0,00	0,00	121.566,71	1,00	59.579,41	1.216,00	0,00	60.795,41	61.987,30	60.771,30	61.379,30
Klärbecken					KAVB	924		1971	401.174,87	0,00	0,00	401.174,87	2,50	401.173,87	0,00	0,00	401.173,87	1,00	1,00	1,00
Betriebsgebäude					KAFB	925		1989	279.192,89	0,00	0,00	279.192,89	2,00	173.101,64	5.584,00	0,00	178.685,64	106.091,25	100.507,25	103.299,25
Stahlbetonbecken					KAFB	926		1989	795.399,74	0,00	0,00	795.399,74	2,50	616.437,13	19.885,00	0,00	636.322,13	178.962,61	159.077,61	169.020,11
Zulaufpumpwerk					KAFB	927		1989	152.748,94	0,00	0,00	152.748,94	3,33	152.747,94	0,00	0,00	152.747,94	1,00	1,00	1,00
Klärschlammzwischenlager					KAFB	928		1993	142.264,69	0,00	0,00	142.264,69	2,00	76.818,05	2.845,00	0,00	79.663,05	65.446,64	62.601,64	64.024,14
Druckrohr- und Ablaufleitung					KAFB	929		1989	455.766,04	0,00	0,00	455.766,04	3,00	423.862,58	13.673,00	0,00	437.535,58	31.903,46	18.230,46	25.066,96
Flüssiggas Heizanlage					KAFM	930		1989	11.822,47	0,00	0,00	11.822,47	6,67	11.821,47	0,00	0,00	11.821,47	1,00	1,00	1,00
Nachklärbecken					KAFM	931		1989	61.833,26	0,00	0,00	61.833,26	5,00	61.832,26	0,00	0,00	61.832,26	1,00	1,00	1,00
Zulaufpumpwerk					KAFM	932		1989	99.909,94	0,00	0,00	99.909,94	6,67	99.908,94	0,00	0,00	99.908,94	1,00	1,00	1,00
Überschußschlammumpwerk					KAFM	933		1989	24.810,48	0,00	0,00	24.810,48	6,67	24.809,48	0,00	0,00	24.809,48	1,00	1,00	1,00
Schlammrührpumpwerk					KAFM	934		1989	27.672,69	0,00	0,00	27.672,69	6,67	27.671,69	0,00	0,00	27.671,69	1,00	1,00	1,00
Sandfangausrüstung					KAFM	935		1989	48.964,05	0,00	0,00	48.964,05	6,67	48.963,05	0,00	0,00	48.963,05	1,00	1,00	1,00
Belebungsanlage					KAFM	936		1989	156.111,76	0,00	0,00	156.111,76	5,00	156.110,76	0,00	0,00	156.110,76	1,00	1,00	1,00
Belebungsanlage					KAFM	937		1990	13.112,72	0,00	0,00	13.112,72	5,00	13.111,72	0,00	0,00	13.111,72	1,00	1,00	1,00
Trübwasserabsaugung					KAFM	938		1989	19.217,78	0,00	0,00	19.217,78	6,67	19.216,78	0,00	0,00	19.216,78	1,00	1,00	1,00
Schlammmentwässerung					KAFM	939		1989	204.897,01	0,00	0,00	204.897,01	6,67	204.896,01	0,00	0,00	204.896,01	1,00	1,00	1,00
Schlammmentwässerung					KAFM	940		1990	2.897,46	0,00	0,00	2.897,46	6,67	2.896,46	0,00	0,00	2.896,46	1,00	1,00	1,00
Rohwasserseibung					KAFM	941		1989	108.255,20	0,00	0,00	108.255,20	6,67	108.254,20	0,00	0,00	108.254,20	1,00	1,00	1,00
Druckerhöhungsanlage					KAFM	942		1989	7.799,92	0,00	0,00	7.799,92	6,67	7.798,92	0,00	0,00	7.798,92	1,00	1,00	1,00
Phosphatfällung					KAFM	943		1989	33.044,73	0,00	0,00	33.044,73	6,67	33.043,73	0,00	0,00	33.043,73	1,00	1,00	1,00
2 Drehkolbengebläse für die Belebungsanlage					KAFM	944	6	2007	11.061,41	0,00	0,00	11.061,41	5,00	7.511,63	553,00	0,00	8.064,63	3.549,78	2.996,78	3.273,28
Stirnradflaschenzug					KAFM	945	2	2008	407,00	0,00	0,00	407,00	6,67	349,03	27,00	0,00	376,03	57,97	30,97	44,47
Tauchmotorpumpe UFK 25/4 B4					KAFM	946	5	2012	2.047,99	0,00	0,00	2.047,99	12,50	2.046,99	0,00	0,00	2.046,99	1,00	1,00	1,00
Yale Hebelzug D85 (anteilig s.a. NW)					KAFM	947	1	2012	394,64	0,00	0,00	394,64	20,00	393,64	0,00	0,00	393,64	1,00	1,00	1,00
Tauchmotorpumpe UFK 25/4 B4					KAFM	948	12	2012	2.298,98	0,00	0,00	2.298,98	12,50	2.297,98	0,00	0,00	2.297,98	1,00	1,00	1,00
Abwasserpumpe Jung UFK 25					KAFM	949	12	2012	2.217,12	0,00	0,00	2.217,12	12,50	2.216,12	0,00	0,00	2.216,12	1,00	1,00	1,00
Magnetdosierpumpe					KAFM	950	12	2012	1.406,91	0,00	0,00	1.406,91	12,50	1.405,91	0,00	0,00	1.405,91	1,00	1,00	1,00
Mehrstellenmagnetprüher					KAFM	951	5	2014	1.690,99	0,00	0,00	1.690,99	12,50	1.406,67	211,00	0,00	1.617,67	284,32	73,32	178,82
Muldenförderband					KAFM	952	4	2014	17.166,35	0,00	0,00	17.166,35	10,00	11.589,75	1.717,00	0,00	13.306,75	5.576,60	3.859,60	4.718,10
Siebtrommeln (mechanische Vorreinigung)					KAFM	953	3	2015	112.316,71	0,00	0,00	112.316,71	3,33	21.816,67	3.740,00	0,00	25.556,67	90.500,04	86.760,04	88.630,04
Pumpe					KAFM	954	5	2015	7.640,54	0,00	0,00	7.640,54	10,00	4.329,33	764,00	0,00	5.093,33	3.311,21	2.547,21	2.929,21
Pumpe					KAFM	955	5	2015	7.640,53	0,00	0,00	7.640,53	10,00	4.329,33	764,00	0,00	5.093,33	3.311,20	2.547,20	2.929,20
Arbeitsponton Jetfloat					KAFM	956	7	2015	3.450,17	0,00	0,00	3.450,17	3,33	632,50	115,00	0,00	747,50	2.817,67	2.702,67	2.760,17
Tauchmotorpumpe KSB Typ Amarex NF					KAFM	957	8	2016	2.031,06	0,00	0,00	2.031,06	12,50	1.121,83	254,00	0,00	1.375,83	909,23	655,23	782,23
Tauchmotorpumpe Jung Multicut 20/2 M plus					KAFM	958	5	2017	2.873,85	0,00	0,00	2.873,85	12,50	1.316,33	359,00	0,00	1.675,33	1.557,52	1.198,52	1.378,02
Magnetdosierpumpe Gamma/ X					KAFM	959	7	2017	1.675,20	0,00	0,00	1.675,20	10,00	588,00	168,00	0,00	756,00	1.087,20	919,20	1.003,20
Tauchmotorpumpe Multistream UFK 25/4 B 4 Ex					KAFM	960	10	2017	3.552,15	0,00	0,00	3.552,15	12,50	1.443,00	444,00	0,00	1.887,00	2.109,15	1.665,15	1.887,15
Tauchmotorpumpe Multistream UFK 25/4 B 4 Ex					KAFM	961	10	2017	3.552,15	0,00	0,00	3.552,15	12,50	1.443,00	444,00	0,00	1.887,00	2.109,15	1.665,15	1.887,15

## Gemeinde Flintbek - Anlagenachweis der zentralen Schmutzwasserbeseitigung für das Jahr 2021

Anlagenart							Monat	Jahr	Anschaffungswerte				Afa-Satz	Abschreibungen Anschaffungswerte				Rest-buchwert	Rest-buchwert	Restbuchwert
Bezeichnung	Ortsteil	Material	von Schacht	bis Schacht	Art	lfd. Nr.			Anfangsstand	Zugang	Abgang	Endstand		Anfangsstand	Zugang	Abgang	Endstand	Anfangsstand	Endstand	Mittelwert
€									€	€	€	€	%	€	€	€	€	€	€	€
Durchflussmengenähler ASG1					KAFM	962	1	2017	362,36	0,00	0,00	362,36	20,00	288,00	72,00	0,00	360,00	74,36	2,36	38,36
Abwasserpumpe NOGGERATH Trockenaufstellung					KAFM	963		2018	4.128,47	0,00	0,00	4.128,47	6,67	825,23	275,00	0,00	1.100,23	3.303,24	3.028,24	3.165,74
Abwasserhebeanlage KSB mini-Compacta					KAFM	964		2018	6.095,18	0,00	0,00	6.095,18	1,67	305,59	102,00	0,00	407,59	5.789,59	5.687,59	5.738,59
Tauchmotorpumpe DW VOX M 150 A					KAFM	965		2018	760,42	0,00	0,00	760,42	6,25	143,53	48,00	0,00	191,53	616,89	568,89	592,89
Tauchmotorpumpe DW VOX M 150 A					KAFM	966		2018	760,42	0,00	0,00	760,42	5,21	119,61	40,00	0,00	159,61	640,81	600,81	620,81
Elektrotechnische Ausrüstung					KAFE	967		1989	343.385,37	0,00	0,00	343.385,37	5,00	343.384,37	0,00	0,00	343.384,37	1,00	1,00	1,00
Alarmmeldeanlage					KAFE	968		1990	2.083,19	0,00	0,00	2.083,19	6,67	2.082,19	0,00	0,00	2.082,19	1,00	1,00	1,00
Stromüberwachungseinrichtung					KAFE	969		1991	2.551,23	0,00	0,00	2.551,23	6,00	2.550,23	0,00	0,00	2.550,23	1,00	1,00	1,00
Brauchwasserpumpe					KAFE	970	6	2007	6.027,75	0,00	0,00	6.027,75	5,00	4.088,81	301,00	0,00	4.389,81	1.938,94	1.637,94	1.788,44
Füllstandsmessung FTC 2010					KAFE	971	5	2012	496,23	0,00	0,00	496,23	12,50	495,23	0,00	0,00	495,23	1,00	1,00	1,00
Kompressor MEK-851					KAFE	972	11	2012	2.029,55	0,00	0,00	2.029,55	10,00	1.657,83	203,00	0,00	1.860,83	371,72	168,72	270,22
Digitalphotometer Nanocolour 500 D					KAFE	973	1	2013	2.142,90	0,00	0,00	2.142,90	12,50	2.141,90	0,00	0,00	2.141,90	1,00	1,00	1,00
Feuchtebestimmer Satorius MA 35					KAFE	974	6	2013	1.504,40	0,00	0,00	1.504,40	12,50	1.425,67	77,73	0,00	1.503,40	78,73	1,00	39,87
Gasmessgerät WTW Multi 3420 (antellig s.a. NW)					KAFE	975	3	2013	1.454,49	0,00	0,00	1.454,49	12,50	1.425,67	27,82	0,00	1.453,49	28,82	1,00	14,91
Mikroskopie-Kamera Zeiss AxioCam					KAFE	976		2015	1.272,11	0,00	0,00	1.272,11	14,29	1.031,33	182,00	0,00	1.213,33	240,78	58,78	149,78
Feuchtebestimmer Satorius MA 35					KAFE	977	3	2016	1.513,67	0,00	0,00	1.513,67	12,50	913,50	189,00	0,00	1.102,50	600,17	411,17	505,67
Probenehmer Basic Ex 1 mobil 12x1,0l					KAFE	978	4	2016	10.485,85	0,00	0,00	10.485,85	12,50	6.227,25	1.311,00	0,00	7.538,25	4.258,60	2.947,60	3.603,10
Füllstandsmessung Kalksilo					KAFE	979	1	2017	311,12	0,00	0,00	311,12	20,00	248,00	62,12	0,00	310,12	63,12	1,00	32,06
Silopilot T FMM20 Kalksilo					KAFE	980	5	2017	2.354,24	0,00	0,00	2.354,24	12,50	1.078,00	294,00	0,00	1.372,00	1.276,24	982,24	1.129,24
Laboreinrichtung					KAL	981		1989	7.025,01	0,00	0,00	7.025,01	5,00	7.024,01	0,00	0,00	7.024,01	1,00	1,00	1,00
Laborgerät					KAL	982		1989	13.569,79	0,00	0,00	13.569,79	10,00	13.568,79	0,00	0,00	13.568,79	1,00	1,00	1,00
Werkzeug					KAW	983		1989	3.598,01	0,00	0,00	3.598,01	5,00	3.597,01	0,00	0,00	3.597,01	1,00	1,00	1,00
Hochdruckreiniger					KAW	984	2	2008	879,31	0,00	0,00	879,31	10,00	878,31	0,00	0,00	878,31	1,00	1,00	1,00
Tischbohrmaschine					KAW	985	11	2008	510,51	0,00	0,00	510,51	12,50	509,51	0,00	0,00	509,51	1,00	1,00	1,00
Motorsäge Stihl MS 460					KAW	986	1	2012	1.076,95	0,00	0,00	1.076,95	20,00	1.075,95	0,00	0,00	1.075,95	1,00	1,00	1,00
Rasenmäher Sabo 52-S A					KAW	987	1	2012	1.000,00	0,00	0,00	1.000,00	20,00	999,00	0,00	0,00	999,00	1,00	1,00	1,00
Kehrmaschine ISEKI HK 80 PRO					KAW	988	12	2012	2.268,08	0,00	0,00	2.268,08	10,00	1.834,92	227,00	0,00	2.061,92	433,16	206,16	319,66
Absperrblase					KAW	989	1	2014	263,56	0,00	0,00	263,56	20,00	262,56	0,00	0,00	262,56	1,00	1,00	1,00
Kompressor Renner 250 D/50 (antellig s. NW)					KAW	990	1	2014	756,84	0,00	0,00	756,84	20,00	755,84	0,00	0,00	755,84	1,00	1,00	1,00
Schleifer Metabo W 18 LTX 175 (antellig s. NW)					KAW	991	1	2014	353,59	0,00	0,00	353,59	20,00	352,59	0,00	0,00	352,59	1,00	1,00	1,00
Gabelhubwagen Typ BF-TD (antellig s. NW)					KAW	992	4	2014	387,18	0,00	0,00	387,18	20,00	386,18	0,00	0,00	386,18	1,00	1,00	1,00
Einstiegshilfe MEH 58/6 (antellig s. NW)					KAW	993	5	2016	2.430,46	0,00	0,00	2.430,46	12,50	1.418,67	304,00	0,00	1.722,67	1.011,79	707,79	859,79
Akku-Kombihammer KHA 18 LTX (antellig s. NW)					KAW	994	10	2016	195,46	0,00	0,00	195,46	20,00	165,75	28,71	0,00	194,46	29,71	1,00	15,36
Akku-Schlagbohrmaschine SB 18 LT (antellig s. NW)					KAW	995		2017	148,34	0,00	0,00	148,34	20,00	120,00	27,34	0,00	147,34	28,34	1,00	14,67
Anhänger Aluminium Koch RD-GF 333					KAW	996		2018	2.604,39	0,00	0,00	2.604,39	8,33	651,03	217,00	0,00	868,03	1.953,36	1.736,36	1.844,86
Multigerät DiBö-Weedkiller					KAW	997		2018	46.077,99	0,00	0,00	46.077,99	11,11	15.357,78	5.119,00	0,00	20.476,78	30.720,21	25.601,21	28.160,71
Leiterntritt					KAW	998		2018	200,63	0,00	0,00	200,63	20,00	120,12	40,00	0,00	160,12	80,51	40,51	60,51
Flaschenzug für Accuschrauber					KAW	999		2018	824,67	0,00	0,00	824,67	20,00	494,93	165,00	0,00	659,93	329,74	164,74	247,24
Handy Samsung Galaxy Xcover 4					KAW	1000		2018	188,19	0,00	0,00	188,19	20,00	113,64	38,00	0,00	151,64	74,55	36,55	55,55
Handy Samsung Galaxy Xcover 4					KAW	1001		2018	188,19	0,00	0,00	188,19	20,00	113,64	38,00	0,00	151,64	74,55	36,55	55,55
Möbiliar / Inventar					KAI	1002		1989	4.450,46	0,00	0,00	4.450,46	5,00	4.449,46	0,00	0,00	4.449,46	1,00	1,00	1,00
Waschmaschine					KAI	1003		1991	502,86	0,00	0,00	502,86	10,00	501,86	0,00	0,00	501,86	1,00	1,00	1,00
Wildkrautdachs					KAI	1004		2005	3.660,50	0,00	0,00	3.660,50	12,50	3.659,50	0,00	0,00	3.659,50	1,00	1,00	1,00
Gegengewichtskran					KAI	1005		2005	1.560,83	0,00	0,00	1.560,83	10,00	1.559,83	0,00	0,00	1.559,83	1,00	1,00	1,00
PC					KAI	1006	7	2008	699,00	0,00	0,00	699,00	33,33	698,00	0,00	0,00	698,00	1,00	1,00	1,00
PC Terra Buisness 5000 S					KAI	1007	1	2012	840,53	0,00	0,00	840,53	20,00	839,53	0,00	0,00	839,53	1,00	1,00	1,00
Multifunktionsgerät HP Officejet 6700 (antellig s.a. NW)					KAI	1008	1	2013	143,96	0,00	0,00	143,96	20,00	142,96	0,00	0,00	142,96	1,00	1,00	1,00
Kühlschrank mit Gefrierfach					KAI	1009	1	2015	279,72	0,00	0,00	279,72	20,00	278,72	0,00	0,00	278,72	1,00	1,00	1,00
Bewegungsmelder comstar Dual B 10 Plus					KAI	1010	1	2015	825,87	0,00	0,00	825,87	20,00	824,87	0,00	0,00	824,87	1,00	1,00	1,00
PC Fujitsu Esprimo P720 E90+ (antellig s.a. NW)					KAI	1011	1	2017	359,86	0,00	0,00	359,86	20,00	288,00	70,86	0,00	358,86	71,86	1,00	36,43
Monitor Acer B246Hlwmldr (antellig s.a. NW)					KAI	1012	1	2017	128,38	0,00	0,00	128,38	20,00	104,00	23,38	0,00	127,38	24,38	1,00	12,69
Tablet Asus ZenPad 8.0					KAI	1013	1	2017	221,91	0,00	0,00	221,91	20,00	176,00	44,00	0,00	220,00	45,91	1,91	23,91
Firewall Sophos Red15 Sicherheitsgerät (antellig s.a. NW)					KAI	1014	1	2017	309,40	0,00	0,00	309,40	20,00	248,00	60,40	0,00	308,40	61,40	1,00	31,20
Digitale Telefonanlage comXline 2516					KAI	1015	6	2017	1.956,48	0,00	0,00	1.956,48	6,67	465,83	130,00	0,00	595,83	1.490,65	1.360,65	1.425,65



## Gemeinde Flintbek - Anlagenachweis der zentralen Schmutzwasserbeseitigung für das Jahr 2021

Anlagenart							Monat	Jahr	Anschaffungswerte				AfA-Satz	Abschreibungen Anschaffungswerte				Rest-buchwert	Rest-buchwert	Restbuchwert
Bezeichnung	Ortsteil	Material	von Schacht	bis Schacht	Art	lfd. Nr.			Anfangsstand	Zugang	Abgang	Endstand		Anfangsstand	Zugang	Abgang	Endstand	Anfangsstand	Endstand	Mittelwert
									€	€	€	€	%	€	€	€	€	€	€	€
Digitale Telefonanlage comXline 1516					KAI	1016	6	2017	2.538,01	0,00	0,00	2.538,01	6,67	605,58	169,00	0,00	774,58	1.932,43	1.763,43	1.847,93
Waschmaschine Koenig KWM					KAI	1017		2018	397,00	0,00	0,00	397,00	20,00	237,40	79,00	0,00	316,40	159,60	80,60	120,10
Schrank BSB-Thermoschrank					KAI	1018		2018	1.701,49	0,00	0,00	1.701,49	4,17	212,90	71,00	0,00	283,90	1.488,59	1.417,59	1.453,09
Außenanlagen					KAA	1019		1989	187.301,82	0,00	0,00	187.301,82	2,00	116.129,06	3.746,00	0,00	119.875,06	71.172,76	67.426,76	69.299,76
Grunderwerb					KAFG	1020		1989	81.452,95	0,00	0,00	81.452,95	0,00	0,00	0,00	0,00	81.452,95	81.452,95	81.452,95	81.452,95
Gestattung SW-Leitungskreuzung					GGR	1021		1987	1.825,01	0,00	0,00	1.825,01	0,00	0,00	0,00	0,00	1.825,01	1.825,01	1.825,01	1.825,01
Beweissicherung					GGR	1022		1994	978,78	0,00	0,00	978,78	0,00	0,00	0,00	0,00	978,78	978,78	978,78	978,78
PW Erikaweg	Kleinflintbek				PWB	1023		1987	32.285,94	0,00	0,00	32.285,94	2,00	21.314,42	646,00	0,00	21.960,42	10.971,52	10.325,52	10.648,52
PW Am Krähenholz	Voorde				PWB	1024		1990	4.156,18	0,00	0,00	4.156,18	2,00	2.494,09	83,00	0,00	2.577,09	1.662,09	1.579,09	1.620,59
Haus-PW An der Bahn	Großflintbek				PWB	1025		1994	16.848,74	0,00	0,00	16.848,74	2,00	8.761,53	337,00	0,00	9.098,53	8.087,21	7.750,21	7.918,71
PW An der Bahn/Sörenberg	Großflintbek				PWB	1026		1994	69.742,42	0,00	0,00	69.742,42	2,00	36.268,43	1.395,00	0,00	37.663,43	33.473,99	32.078,99	32.776,49
PW Am Wald	Voorde				PWB	1027		1991	5.344,25	0,00	0,00	5.344,25	2,00	3.101,46	107,00	0,00	3.208,46	2.242,79	2.135,79	2.189,29
PW Eiderkamp	Großflintbek				PWB	1028		1991	8.726,35	0,00	0,00	8.726,35	2,00	5.067,86	175,00	0,00	5.242,86	3.658,49	3.483,49	3.570,99
PW Kleinflintbek Arbeitsbehälter	Kleinflintbek				PWB	1029		2012	3.708,97	0,00	0,00	3.708,97	3,33	1.023,00	124,00	0,00	1.147,00	2.685,97	2.561,97	2.623,97
PW Kleinflintbek Arbeitsbehälter	Kleinflintbek				PWB	1030		2012	3.708,97	0,00	0,00	3.708,97	3,33	1.023,00	124,00	0,00	1.147,00	2.685,97	2.561,97	2.623,97
PW Erikaweg	Kleinflintbek				PWM	1031		1987	28.154,94	0,00	0,00	28.154,94	6,67	28.153,94	0,00	0,00	28.153,94	1,00	1,00	1,00
PW Erikaweg (Störmeldeanl.)	Kleinflintbek				PWM	1032		1987	3.403,63	0,00	0,00	3.403,63	6,67	3.402,63	0,00	0,00	3.402,63	1,00	1,00	1,00
PW Am Krähenholz	Voorde				PWM	1033		1990	5.207,97	0,00	0,00	5.207,97	6,67	5.206,97	0,00	0,00	5.206,97	1,00	1,00	1,00
Haus-PW An der Bahn	Großflintbek				PWM	1034		1994	8.478,91	0,00	0,00	8.478,91	6,67	8.477,91	0,00	0,00	8.477,91	1,00	1,00	1,00
PW An der Bahn/Sörenberg	Großflintbek				PWM	1035		1994	14.407,63	0,00	0,00	14.407,63	6,67	14.406,63	0,00	0,00	14.406,63	1,00	1,00	1,00
PW Am Wald	Voorde				PWM	1036		1991	10.806,21	0,00	0,00	10.806,21	6,67	10.805,21	0,00	0,00	10.805,21	1,00	1,00	1,00
PW Eiderkamp	Großflintbek				PWM	1037		1991	20.425,58	0,00	0,00	20.425,58	6,67	20.424,58	0,00	0,00	20.424,58	1,00	1,00	1,00
An der Bahn - Tauchmotorpumpe	Großflintbek				PWM	1038	5	2008	1.683,85	0,00	0,00	1.683,85	12,50	1.682,85	0,00	0,00	1.682,85	1,00	1,00	1,00
PW Am Wald - Kompressor	Voorde				PWM	1039	7	2008	2.635,85	0,00	0,00	2.635,85	10,00	2.634,85	0,00	0,00	2.634,85	1,00	1,00	1,00
PW Freeweid P 1 - Abwasserhebe	Voorde				PWM	1040	4	2014	12.566,50	0,00	0,00	12.566,50	3,33	2.821,50	418,00	0,00	3.239,50	9.745,00	9.327,00	9.536,00
Schachtleiter für PW Mühlenkampsredder					PWM	1041		2018	1.162,12	0,00	0,00	1.162,12	20,00	696,42	232,00	0,00	928,42	465,70	233,70	349,70
Kanalpressung DB (Bahn-km 94,425)					DÜK	1042		1994	17.883,47	0,00	0,00	17.883,47	1,50	6.971,43	268,00	0,00	7.239,43	10.912,04	10.644,04	10.778,04
Durchpressung / Eider					DÜK	1043		1990	19.275,81	0,00	0,00	19.275,81	1,50	8.674,69	289,00	0,00	8.963,69	10.601,12	10.312,12	10.456,62
Durchpressung/ L 307 inkl.Spülschacht					DÜK	1044		1990	20.743,54	0,00	0,00	20.743,54	1,50	9.334,52	311,00	0,00	9.645,52	11.409,02	11.098,02	11.253,52
Drehkolbengebläse					KAFFM	1045	1	2019	8.211,00	0,00	0,00	8.211,00	8,33	1.368,25	684,00	0,00	2.052,25	6.842,75	6.158,75	6.500,75
Steuerung Beleungsbecken 2					KAFFM	1046	1	2019	6.353,46	0,00	0,00	6.353,46	8,33	1.058,46	529,00	0,00	1.587,46	5.295,00	4.766,00	5.030,50
Abwasserpumpe NOGGERATH Trockenaufstellung					KAFFM	1047	1	2019	4.068,61	0,00	0,00	4.068,61	9,38	763,44	382,00	0,00	1.145,44	3.305,17	2.923,17	3.114,17
Tauchmotorpumpe DW VOX M 150 A					KAFFM	1048	1	2019	558,72	0,00	0,00	558,72	8,33	93,56	47,00	0,00	140,56	465,16	418,16	441,66
Abwasserpumpe NOGGERATH Trockenaufstellung					KAFFM	1049	1	2019	4.068,61	0,00	0,00	4.068,61	9,38	763,44	382,00	0,00	1.145,44	3.305,17	2.923,17	3.114,17
Tauchmotorpumpe KSB Amarex N F50-170/002YLG90					KAFFM	1050	1	2019	1.808,80	0,00	0,00	1.808,80	8,33	301,73	151,00	0,00	452,73	1.507,07	1.356,07	1.431,57
Tauchmotorpumpe DW VOX M 150 A					KAFFM	1051	1	2019	631,62	0,00	0,00	631,62	4,17	52,32	26,00	0,00	78,32	579,30	553,30	566,30
Excenterschneckenpumpe NM 053BY					KAFFM	1052	1	2019	4.948,50	0,00	0,00	4.948,50	4,17	412,19	206,00	0,00	618,19	4.536,31	4.330,31	4.433,31
Tauchmotorpumpe Jung Multistream 25/4 B4					KAFFM	1053	1	2019	3.061,87	0,00	0,00	3.061,87	4,17	255,58	128,00	0,00	383,58	2.806,29	2.678,29	2.742,29
Stromerzeuger Digitaler Inverter					KAFFM	1054	1	2019	511,96	0,00	0,00	511,96	20,00	204,39	102,00	0,00	306,39	307,57	205,57	256,57
Drucker Epson Surecolor SC-P800					KAI	1055	1	2019	1.229,00	0,00	0,00	1.229,00	10,42	256,03	128,00	0,00	384,03	972,97	844,97	908,97
Rechner für das Klärwerk					KAI	1056	1	2019	635,70	0,00	0,00	635,70	20,00	254,14	127,00	0,00	381,14	381,56	254,56	318,06
Tauchmotorpumpe KSB Amarex N F650-220/004ULG155					KAFFM	1057	1	2020	2.868,73	0,00	0,00	2.868,73	11,46	328,71	329,00	0,00	657,71	2.540,02	2.211,02	2.375,52
VW Caddy Maxi KABasis 75 CRD SG5 RD-GF 333 (Anteil SW)					KAW	1058	1	2020	15.743,52	0,00	0,00	15.743,52	14,58	2.295,93	2.295,00	0,00	4.590,93	13.447,59	11.152,59	12.300,09
Seitenkanalverdichter SV200/2					PWM	1059	1	2020	1.379,61	0,00	0,00	1.379,61	11,46	158,08	158,00	0,00	316,08	1.221,53	1.063,53	1.142,53
Kühlmaschine VKD 2120					PWM	1060	1	2020	945,79	0,00	0,00	945,79	20,00	189,16	189,00	0,00	378,16	756,63	567,63	662,13
Tauchpumpe CONEL FLOW TP12-N (mobil)					PWM	1061	1	2020	243,95	0,00	0,00	243,95	20,00	48,79	49,00	0,00	97,79	195,16	146,16	170,66
Tauchpumpe CONEL FLOW TP12-N					PWM	1062	1	2020	243,95	0,00	0,00	243,95	20,00	48,79	49,00	0,00	97,79	195,16	146,16	170,66
Pumpe Tiefbrunnenpumpe TB1800					PWM	1063	1	2020	331,38	0,00	0,00	331,38	20,00	66,28	66,00	0,00	132,28	265,10	199,10	232,10
HPW - Pumpen	(geplant 9/2021)				PWM	1064	1	2021	0,00	121.983,50	0,00	121.983,50	6,67	0,00	2.712,00	0,00	2.712,00	0,00	119.271,50	59.635,75

## Gemeinde Flintbek - Anlagenachweis der zentralen Schmutzwasserbeseitigung für das Jahr 2021

Anlagenart							Monat	Jahr	Anschaffungswerte				AfA-Satz	Abschreibungen Anschaffungswerte				Restbuchwert	Restbuchwert	Restbuchwert
Bezeichnung	Ortsteil	Material	von Schacht	bis Schacht	Art	lfd. Nr.			Anfangsstand	Zugang	Abgang	Endstand		Anfangsstand	Zugang	Abgang	Endstand	Anfangsstand	Endstand	Mittelwert
									€	€	€	€	%	€	€	€	€	€	€	€
HPW - Rohrleitungen	(geplant 9/2021)				PWB	1065	1	2021	0,00	196.729,00	0,00	196.729,00	5,00	0,00	3.278,67	0,00	3.278,67	0,00	193.450,33	96.725,17
HPW - EMSR	(geplant 9/2021)				PWM	1066	1	2021	0,00	78.187,50	0,00	78.187,50	10,00	0,00	2.606,33	0,00	2.606,33	0,00	75.581,17	37.790,58
HPW - Abwasserleitung	(geplant 9/2021)				SWK	1067	1	2021	0,00	33.300,00	0,00	33.300,00	1,67	0,00	185,33	0,00	185,33	0,00	33.114,67	16.557,33
<b>Zusammenfassung nach Anlagenarten</b>																				
Summe Kanäle				522	SWK				3.977.693,29	33.300,00	0,00	4.010.993,29		2.925.323,18	69.352,24	0,00	2.994.675,42	1.052.370,11	1.016.317,87	1.034.343,99
Summe Grundstücksanschlüsse				397	GAL				1.454.036,91	0,00	0,00	1.454.036,91		1.186.790,05	22.441,19	0,00	1.209.231,24	267.246,86	244.805,67	256.026,26
Summe durch Erschließungsträger erstellte SW-Kanäle				1	SWKET				337.452,64	0,00	0,00	337.452,64		161.976,32	6.749,00	0,00	168.725,32	175.476,32	168.727,32	172.101,82
Summe durch Erschließungsträger erstellte SW-Grundstücksanschlüsse				1	GALET				70.558,28	0,00	0,00	70.558,28		33.864,99	1.411,00	0,00	35.275,99	36.693,29	35.282,29	35.987,79
Summe Kläranlage Voorde Grunderwerb				1	KAVG				26.062,10	0,00	0,00	26.062,10		0,00	0,00	0,00	0,00	26.062,10	26.062,10	26.062,10
Summe Kläranlage Voorde baulich				2	KAVB				522.741,58	0,00	0,00	522.741,58		460.753,28	1.216,00	0,00	461.969,28	61.988,30	60.772,30	61.380,30
Summe Kläranlage Flintbek baulich				5	KAFB				1.825.372,30	0,00	0,00	1.825.372,30		1.442.967,34	41.987,00	0,00	1.484.954,34	382.404,96	340.417,96	361.411,46
Summe Kläranlage Flintbek maschinell				46	KAFM				1.052.459,99	0,00	0,00	1.052.459,99		893.652,83	12.961,00	0,00	906.613,83	158.807,16	145.846,16	152.326,67
Summe Kläranlage Flintbek Elektrotechnik				15	KAFE				378.124,06	0,00	0,00	378.124,06		368.954,37	2.749,68	0,00	371.704,05	9.169,69	6.420,01	7.794,86
Summe Kläranlage Labor				2	KAL				20.594,80	0,00	0,00	20.594,80		20.592,80	0,00	0,00	20.592,80	2,00	2,00	2,00
Summe Kläranlage Werkstatt				19	KAW				79.695,87	0,00	0,00	79.695,87		31.503,35	8.499,05	0,00	40.002,41	48.192,52	39.693,47	43.942,99
Summe Kläranlage Inneneinrichtung				19	KAI				22.440,96	0,00	0,00	22.440,96		15.802,62	902,64	0,00	16.705,26	6.638,35	5.735,71	6.187,03
Summe Kläranlage Außenanlagen				1	KAA				187.301,82	0,00	0,00	187.301,82		116.129,06	3.746,00	0,00	119.875,06	71.172,76	67.426,76	69.299,76
Summe Kläranlage Grunderwerb				1	KAFG				81.452,95	0,00	0,00	81.452,95		0,00	0,00	0,00	0,00	81.452,95	81.452,95	81.452,95
Summe Grundstücksgleiche Rechte				2	GGR				2.803,79	0,00	0,00	2.803,79		0,00	0,00	0,00	0,00	2.803,79	2.803,79	2.803,79
Summe Pumpwerke baulich				8	PWB				144.521,82	196.729,00	0,00	341.250,82		79.053,79	6.269,67	0,00	85.323,46	65.468,03	255.927,36	160.697,70
Summe Pumpwerke maschinell				11	PWM				112.077,87	200.171,00	0,00	312.248,87		99.224,59	6.479,33	0,00	105.703,92	12.853,28	206.544,95	109.699,11
Summe Durchpressungen				3	DÜK				57.902,82	0,00	0,00	57.902,82		24.980,64	868,00	0,00	25.848,64	32.922,18	32.054,18	32.488,18
<b>Gesamtsummen</b>									<b>10.353.293,86</b>	<b>430.200,00</b>	<b>0,00</b>	<b>10.783.493,86</b>		<b>7.861.569,21</b>	<b>185.631,80</b>	<b>0,00</b>	<b>8.047.201,01</b>	<b>2.491.724,64</b>	<b>2.736.292,85</b>	<b>2.614.008,76</b>

**Gemeinde Flintbek - Anlagenachweis der zentralen Schmutzwasserbeseitigung für das Jahr 2021**

Anlagenart							Monat	Jahr	Anschaffungswerte				AfA-Satz	Abschreibungen Anschaffungswerte				Rest- buchwert	Rest- buchwert	Restbuchwert Jahresdurch- schnittswert
Bezeichnung	Ortsteil	Material	von Schacht	bis Schacht	Art	lfd. Nr.			Anfangsstand	Zugang	Abgang	Endstand		Anfangsstand	Zugang	Abgang	Endstand	Anfangsstand	Endstand	Mittelwert
									€	€	€	€	%	€	€	€	€	€	€	€

**Ansatzfähige Abschreibungen und Restbuchwerte**

		Ansatzfähigkeit für:		AfA		RBW					
Einrichtungsfremde Kostenanteile für die Kläranlage Flintbek (vgl. Anlage 5)		10,00%									
daraus resultierender ansatzfähiger Kostenanteil der Kläranlage Flintbek		90,00%									
Summe Kläranlage Flintbek baulich	ansatzfähige Kostenanteile	90,00%	90,00%					37.788,30			325.270,31
Summe Kläranlage Flintbek maschinell	ansatzfähige Kostenanteile	90,00%	90,00%					11.664,90			137.094,00
Summe Kläranlage Flintbek Elektrotechnik	ansatzfähige Kostenanteile	90,00%	90,00%					2.474,71			7.015,37
Summe Kläranlage Labor	ansatzfähige Kostenanteile	90,00%	90,00%					0,00			1,80
Summe Kāranlage Werkstatt	ansatzfähige Kostenanteile	90,00%	90,00%					7.649,15			39.548,69
Summe Klāranlage Inneneinrichtung	ansatzfähige Kostenanteile	90,00%	90,00%					812,38			5.568,33
Summe Klāranlage Außenanlagen	ansatzfähige Kostenanteile	90,00%	90,00%					3.371,40			62.369,78
Summe Kāranlage Grunderwerb	ansatzfähige Kostenanteile	90,00%	90,00%					0,00			73.307,66
Summe Kanāle		100,00%	100,00%					69.352,24			1.034.343,99
Summe Grundstücksanschlüsse		100,00%	100,00%					22.441,19			256.026,26
Summe durch Erschließungsträger erstellte SW-Kanāle		100,00%	0,00%					6.749,00			0,00
Summe durch Erschließungsträger erstellte SW-Grundstücksanschlüsse		100,00%	0,00%					1.411,00			0,00
Summe Klāranlage Voorde Grunderwerb		100,00%	100,00%					0,00			26.062,10
Summe Klāranlage Voorde baulich		100,00%	100,00%					1.216,00			61.380,30
Summe Grundstücksgleiche Rechte		100,00%	100,00%					0,00			2.803,79
Summe Pumpwerke baulich		100,00%	100,00%					6.269,67			160.697,70
Summe Pumpwerke maschinell		100,00%	100,00%					6.479,33			109.699,11
Summe Durchpressungen		100,00%	100,00%					868,00			32.488,18
<hr/>											
Gesamtsummen ansatzfähige Anteile für Abschreibungen und Restbuchwerte								178.547,27			2.333.677,37

# Gemeinde Flintbek - Anlagenachweis der zentralen Niederschlagswasserbeseitigung für das Jahr 2021

Anlagenart							Monat	Jahr	Anschaffungswerte				AfA-Satz	Abschreibungen Anschaffungswerte				Rest-buchwert	Rest-buchwert	Restbuchwert Jahresdurchschnittswert
Bezeichnung	Ortsteil	Material	von Schacht	bis Schacht	Art	lfd. Nr.			Anfangsstand	Zugang	Abgang	Endstand		Anfangsstand	Zugang	Abgang	Endstand	Anfangsstand	Endstand	Mittelwert
									€	€	€	€	%	€	€	€	€	€	€	€
Altenkircher Straße	Großflintbek	Betonrohr			RWK	1		1971	15.308,08	0,00	0,00	15.308,08	2,00	15.002,18	304,90	0,00	15.307,08	305,90	1,00	153,45
Altenkircher Straße	Großflintbek	Betonrohr			RWK	2		1971	1.849,85	0,00	0,00	1.849,85	2,00	1.807,20	37,00	0,00	1.844,20	42,65	5,65	24,15
Am Wasserwerk	Großflintbek	Betonrohr			RWK	3		1968	3.187,39	0,00	0,00	3.187,39	2,00	3.186,39	0,00	0,00	3.186,39	1,00	1,00	1,00
Am Wasserwerk	Großflintbek	Betonrohr			RWK	4		1968	1.720,50	0,00	0,00	1.720,50	2,00	1.719,50	0,00	0,00	1.719,50	1,00	1,00	1,00
Am Ehrenmal	Großflintbek	Betonrohr			RWK	5		1974	7.726,13	0,00	0,00	7.726,13	2,00	7.113,48	155,00	0,00	7.268,48	612,65	457,65	535,15
Am Ehrenmal	Großflintbek	Betonrohr			RWK	6		1974	1.716,92	0,00	0,00	1.716,92	2,00	1.571,18	34,00	0,00	1.605,18	145,74	111,74	128,74
Bäckerberg	Großflintbek	Betonrohr			RWK	7		1974	0,00	0,00	0,00	0,00	2,00	0,00	0,00	0,00	0,00	0,00	0,00	0,00
Bäckerberg	Großflintbek	Betonrohr			RWK	8		1974	0,00	0,00	0,00	0,00	2,00	0,00	0,00	0,00	0,00	0,00	0,00	0,00
Bäckerberg	Großflintbek	Betonrohr			RWK	9		1974	0,00	0,00	0,00	0,00	2,00	0,00	0,00	0,00	0,00	0,00	0,00	0,00
Bergkoppel	Großflintbek	Betonrohr	101	102	RWK	10		1970	2.183,73	0,00	0,00	2.183,73	2,00	2.182,71	0,02	0,00	2.182,73	1,02	1,00	1,01
Bergkoppel	Großflintbek	Betonrohr	102	104	RWK	11		1970	1.111,04	0,00	0,00	1.111,04	2,00	1.099,54	10,50	0,00	1.110,04	11,50	1,00	6,25
Bergkoppel	Großflintbek	Betonrohr	104a	104	RWK	12		1970	2.451,64	0,00	0,00	2.451,64	2,00	2.450,64	0,00	0,00	2.450,64	1,00	1,00	1,00
Bergkoppel	Großflintbek	Betonrohr	103	104	RWK	13		1970	2.681,73	0,00	0,00	2.681,73	2,00	2.680,73	0,00	0,00	2.680,73	1,00	1,00	1,00
Bergkoppel	Großflintbek	Betonrohr	104	106	RWK	14		1970	2.145,38	0,00	0,00	2.145,38	2,00	2.144,38	0,00	0,00	2.144,38	1,00	1,00	1,00
Bergkoppel	Großflintbek	Betonrohr	105	106	RWK	15		1970	3.218,07	0,00	0,00	3.218,07	2,00	3.213,53	3,54	0,00	3.217,07	4,54	1,00	2,77
Bergkoppel	Großflintbek	Betonrohr	106	107	RWK	16		1970	1.302,26	0,00	0,00	1.302,26	2,00	1.301,26	0,00	0,00	1.301,26	1,00	1,00	1,00
Bergkoppel	Großflintbek	Betonrohr	108	107	RWK	17		1970	3.601,03	0,00	0,00	3.601,03	2,00	3.600,03	0,00	0,00	3.600,03	1,00	1,00	1,00
Bergkoppel	Großflintbek	Betonrohr	107	109	RWK	18		1970	3.370,95	0,00	0,00	3.370,95	2,00	3.365,70	4,25	0,00	3.369,95	5,25	1,00	3,13
Bergkoppel	Großflintbek	Betonrohr	109	113	RWK	19		1970	2.834,60	0,00	0,00	2.834,60	2,00	2.833,60	0,00	0,00	2.833,60	1,00	1,00	1,00
Bergkoppel	Großflintbek	Betonrohr	112a	112	RWK	20		1970	2.796,26	0,00	0,00	2.796,26	2,00	2.791,39	3,87	0,00	2.795,26	4,87	1,00	2,93
Bergkoppel	Großflintbek	Betonrohr	112	111	RWK	21		1970	1.532,34	0,00	0,00	1.532,34	2,00	1.531,34	0,00	0,00	1.531,34	1,00	1,00	1,00
Bergkoppel	Großflintbek	Betonrohr	110	111	RWK	22		1970	2.719,56	0,00	0,00	2.719,56	2,00	2.706,30	12,26	0,00	2.718,56	13,26	1,00	7,13
Bergkoppel	Großflintbek	Betonrohr	111	113	RWK	23		1970	1.724,08	0,00	0,00	1.724,08	2,00	1.708,21	14,87	0,00	1.723,08	15,87	1,00	8,43
Bergkoppel	Großflintbek	Betonrohr	114	113	RWK	24		1970	2.796,26	0,00	0,00	2.796,26	2,00	2.791,39	3,87	0,00	2.795,26	4,87	1,00	2,93
Bergkoppel	Großflintbek	Betonrohr	113	113b	RWK	25		1970	2.149,98	0,00	0,00	2.149,98	2,00	2.148,35	0,63	0,00	2.148,98	1,63	1,00	1,32
Bergkoppel	Großflintbek	Betonrohr	113a	113b	RWK	26		1970	1.149,38	0,00	0,00	1.149,38	2,00	1.148,38	0,00	0,00	1.148,38	1,00	1,00	1,00
Bergkoppel	Großflintbek	Betonrohr	113b	113c	RWK	27		1970	2.636,73	0,00	0,00	2.636,73	2,00	2.635,73	0,00	0,00	2.635,73	1,00	1,00	1,00
Birkenring	Großflintbek	Betonrohr			RWK	28		1972	23.739,79	0,00	0,00	23.739,79	2,00	22.799,70	475,00	0,00	23.274,70	940,09	465,09	702,59
Birkenring	Großflintbek	Betonrohr			RWK	29		1972	15.174,63	0,00	0,00	15.174,63	2,00	14.565,22	303,00	0,00	14.868,22	609,41	306,41	457,91
Bönnhusener Weg	Großflintbek	Betonrohr			RWK	30		1967	4.617,99	0,00	0,00	4.617,99	2,00	4.616,99	0,00	0,00	4.616,99	1,00	1,00	1,00
Bönnhusener Weg	Großflintbek	Betonrohr			RWK	31		1967	9.594,39	0,00	0,00	9.594,39	2,00	9.593,39	0,00	0,00	9.593,39	1,00	1,00	1,00
Bönnhusener Weg	Großflintbek	Betonrohr			RWK	32		1967	5.990,30	0,00	0,00	5.990,30	2,00	5.989,30	0,00	0,00	5.989,30	1,00	1,00	1,00
Bönnhusener Weg	Großflintbek	Betonrohr			RWK	33		1967	7.240,40	0,00	0,00	7.240,40	2,00	7.239,40	0,00	0,00	7.239,40	1,00	1,00	1,00
Butenschönsredder	Großflintbek	Betonrohr			RWK	34		1971	28.369,54	0,00	0,00	28.369,54	2,00	27.799,55	567,00	0,00	28.366,55	569,99	2,99	286,49
Butenschönsredder	Großflintbek	Betonrohr			RWK	35		1971	9.073,39	0,00	0,00	9.073,39	2,00	8.884,77	181,00	0,00	9.065,77	188,62	7,62	98,12
Butenschönsredder	Großflintbek	Betonrohr			RWK	36		1971	186,11	0,00	0,00	186,11	2,00	182,95	2,16	0,00	185,11	3,16	1,00	2,08
Butenschönsredder	Großflintbek	Betonrohr			RWK	37		1971	14.485,92	0,00	0,00	14.485,92	2,00	14.206,98	277,94	0,00	14.484,92	278,94	1,00	139,97
Butenschönsredder	Großflintbek	Betonrohr			RWK	38		1971	3.964,05	0,00	0,00	3.964,05	2,00	3.878,76	79,00	0,00	3.957,76	85,29	6,29	45,79
Butenschönsredder	Großflintbek	Betonrohr			RWK	39		1971	8.950,68	0,00	0,00	8.950,68	2,00	8.769,52	179,00	0,00	8.948,52	181,16	2,16	91,66
Bokseer Weg	Großflintbek	Betonrohr			RWK	40		1978	3.601,03	0,00	0,00	3.601,03	2,00	3.026,21	72,00	0,00	3.098,21	574,82	502,82	538,82
Bokseer Weg	Großflintbek	Betonrohr			RWK	41		1978	8.198,57	0,00	0,00	8.198,57	2,00	6.890,99	164,00	0,00	7.054,99	1.307,58	1.143,58	1.225,58
Demenbeck	Großflintbek	Betonrohr			RWK	42		1965	2.374,44	0,00	0,00	2.374,44	2,00	2.373,44	0,00	0,00	2.373,44	1,00	1,00	1,00
Demenbeck	Großflintbek	Betonrohr			RWK	43		1965	16.090,87	0,00	0,00	16.090,87	2,00	16.089,87	0,00	0,00	16.089,87	1,00	1,00	1,00
Demenbeck	Großflintbek	Betonrohr			RWK	44		1965	29.843,60	0,00	0,00	29.843,60	2,00	29.842,60	0,00	0,00	29.842,60	1,00	1,00	1,00
Demenbeck	Großflintbek	Betonrohr			RWK	45		1965	2.895,45	0,00	0,00	2.895,45	2,00	2.894,45	0,00	0,00	2.894,45	1,00	1,00	1,00
Dorfstraße	Großflintbek	Betonrohr			RWK	46		1968	1.257,27	0,00	0,00	1.257,27	2,00	1.256,27	0,00	0,00	1.256,27	1,00	1,00	1,00
Dorfstraße	Großflintbek	Betonrohr			RWK	47		1968	11.281,66	0,00	0,00	11.281,66	2,00	11.280,66	0,00	0,00	11.280,66	1,00	1,00	1,00

# Gemeinde Flintbek - Anlagenachweis der zentralen Niederschlagswasserbeseitigung für das Jahr 2021

Anlagenart							Monat	Jahr	Anschaffungswerte				AfA-Satz	Abschreibungen Anschaffungswerte				Restbuchwert	Restbuchwert	Restbuchwert
Bezeichnung	Ortsteil	Material	von Schacht	bis Schacht	Art	lfd. Nr.			Anfangsstand	Zugang	Abgang	Endstand		Anfangsstand	Zugang	Abgang	Endstand	Anfangsstand	Endstand	Mittelwert
									€	€	€	€	%	€	€	€	€	€	€	€
Dorfstraße	Großflintbek	Betonrohr			RWK	48		1968	11.756,13	0,00	0,00	11.756,13	2,00	11.755,13	0,00	0,00	11.755,13	1,00	1,00	1,00
Dorfstraße	Großflintbek	Betonrohr			RWK	49		1968	16.211,53	0,00	0,00	16.211,53	2,00	16.210,53	0,00	0,00	16.210,53	1,00	1,00	1,00
Dorfstraße	Großflintbek	Betonrohr			RWK	50		1968	1.984,84	0,00	0,00	1.984,84	2,00	1.983,84	0,00	0,00	1.983,84	1,00	1,00	1,00
Dorfstraße B-Plan 20	Großflintbek	Betonrohr			RWK	51		1981	12.446,89	0,00	0,00	12.446,89	2,00	9.710,98	249,00	0,00	9.959,98	2.735,91	2.486,91	2.611,41
Wohnweg an der Dorfstraße	Großflintbek	Betonrohr	7	6	RWK	52		1979	2.221,56	0,00	0,00	2.221,56	2,00	1.815,10	44,00	0,00	1.859,10	406,46	362,46	384,46
Wohnweg an der Dorfstraße	Großflintbek	Betonrohr	6	5	RWK	53		1979	2.607,59	0,00	0,00	2.607,59	2,00	2.135,49	52,00	0,00	2.187,49	472,10	420,10	446,10
Wohnweg an der Dorfstraße	Großflintbek	Betonrohr	5	4	RWK	54		1979	1.673,46	0,00	0,00	1.673,46	2,00	1.358,38	33,00	0,00	1.391,38	315,08	282,08	298,58
Wohnweg an der Dorfstraße	Großflintbek	Betonrohr	4	3	RWK	55		1979	1.720,50	0,00	0,00	1.720,50	2,00	1.399,90	34,00	0,00	1.433,90	320,60	286,60	303,60
Wohnweg an der Dorfstraße	Großflintbek	Betonrohr	3	2	RWK	56		1979	5.305,16	0,00	0,00	5.305,16	2,00	4.354,02	106,00	0,00	4.460,02	951,14	845,14	898,14
Wohnweg an der Dorfstraße	Großflintbek	Betonrohr	2	1	RWK	57		1979	543,50	0,00	0,00	543,50	2,00	444,95	11,00	0,00	455,95	98,55	87,55	93,05
Dickskamp	Großflintbek	Betonrohr			RWK	58		1970	3.370,95	0,00	0,00	3.370,95	2,00	3.365,70	4,25	0,00	3.369,95	5,25	1,00	3,13
Dickskamp	Großflintbek	Betonrohr			RWK	59		1970	3.488,54	0,00	0,00	3.488,54	2,00	3.485,14	2,40	0,00	3.487,54	3,40	1,00	2,20
Eiderkamp	Großflintbek	Betonrohr			RWK	60		1972	25.619,81	0,00	0,00	25.619,81	2,00	24.585,43	512,00	0,00	25.097,43	1.034,38	522,38	778,38
Eiderkamp	Großflintbek	Betonrohr			RWK	61		1972	15.007,95	0,00	0,00	15.007,95	2,00	14.403,85	300,00	0,00	14.703,85	604,10	304,10	454,10
Eiderkamp	Großflintbek	Betonrohr			RWK	62		1972	30.470,44	0,00	0,00	30.470,44	2,00	29.245,80	609,00	0,00	29.854,80	1.224,64	615,64	920,14
Eiderkamp	Gewerbegeb.	Betonrohr	79	80	RWK	63		1979	3.185,35	0,00	0,00	3.185,35	2,00	2.621,96	64,00	0,00	2.685,96	563,39	499,39	531,39
Eiderkamp	Gewerbegeb.	Betonrohr	80	81	RWK	64		1979	10.418,59	0,00	0,00	10.418,59	2,00	8.541,96	208,00	0,00	8.749,96	1.876,63	1.668,63	1.772,63
Eiderkamp	Gewerbegeb.	Betonrohr	81	82	RWK	65		1979	10.141,47	0,00	0,00	10.141,47	2,00	8.322,61	203,00	0,00	8.525,61	1.818,86	1.615,86	1.717,36
Eiderkamp	Gewerbegeb.	Betonrohr	82	83	RWK	66		1979	10.726,90	0,00	0,00	10.726,90	2,00	8.809,08	215,00	0,00	9.024,08	1.917,82	1.702,82	1.810,32
Eiderkamp	Gewerbegeb.	Betonrohr	83	84	RWK	67		1979	9.065,21	0,00	0,00	9.065,21	2,00	7.432,70	181,00	0,00	7.613,70	1.632,51	1.451,51	1.542,01
Eiderkamp	Gewerbegeb.	Betonrohr	84	85	RWK	68		1979	10.492,73	0,00	0,00	10.492,73	2,00	8.601,48	210,00	0,00	8.811,48	1.891,25	1.681,25	1.786,25
Eiderkamp	Gewerbegeb.	Betonrohr	85	86	RWK	69		1979	14.348,90	0,00	0,00	14.348,90	2,00	11.763,20	287,00	0,00	12.050,20	2.585,70	2.298,70	2.442,20
Eiderkamp	Gewerbegeb.	Betonrohr	86	87	RWK	70		1979	13.784,43	0,00	0,00	13.784,43	2,00	11.306,49	276,00	0,00	11.582,49	2.477,94	2.201,94	2.339,94
Eiderkamp	Gewerbegeb.	Betonrohr	87	88	RWK	71		1979	12.830,87	0,00	0,00	12.830,87	2,00	10.529,38	257,00	0,00	10.786,38	2.301,49	2.044,49	2.172,99
Eiderkamp	Gewerbegeb.	Betonrohr	88	89	RWK	72		1979	15.872,55	0,00	0,00	15.872,55	2,00	13.008,78	317,00	0,00	13.325,78	2.863,77	2.546,77	2.705,27
Eiderkamp	Gewerbegeb.	Betonrohr	89	90	RWK	73		1979	11.014,76	0,00	0,00	11.014,76	2,00	9.028,44	220,00	0,00	9.248,44	1.986,32	1.766,32	1.876,32
Eiderkamp	Gewerbegeb.	Betonrohr	90	Auslauf	RWK	74		1979	2.137,71	0,00	0,00	2.137,71	2,00	1.761,82	43,00	0,00	1.804,82	375,89	332,89	354,39
Endmoräne	Großflintbek	Betonrohr	3	5	RWK	75		1973	4.651,73	0,00	0,00	4.651,73	2,00	4.372,60	93,00	0,00	4.465,60	279,13	186,13	232,63
Endmoräne	Großflintbek	Betonrohr	5	7b	RWK	76		1973	3.766,69	0,00	0,00	3.766,69	2,00	3.529,64	75,00	0,00	3.604,64	237,05	162,05	199,55
Endmoräne	Großflintbek	Betonrohr	7b	7a	RWK	77		1973	1.134,05	0,00	0,00	1.134,05	2,00	1.066,41	23,00	0,00	1.089,41	67,64	44,64	56,14
Endmoräne	Großflintbek	Betonrohr	1	7a	RWK	78		1973	3.265,11	0,00	0,00	3.265,11	2,00	3.067,92	65,00	0,00	3.132,92	197,19	132,19	164,69
Endmoräne	Großflintbek	Betonrohr	7a	11	RWK	79		1973	3.116,84	0,00	0,00	3.116,84	2,00	2.924,95	62,00	0,00	2.986,95	191,89	129,89	160,89
Endmoräne	Großflintbek	Betonrohr	9	11	RWK	80		1973	3.617,39	0,00	0,00	3.617,39	2,00	3.401,50	72,00	0,00	3.473,50	215,89	143,89	179,89
Endmoräne	Großflintbek	Betonrohr	11	13	RWK	81		1973	2.519,65	0,00	0,00	2.519,65	2,00	2.367,92	50,00	0,00	2.417,92	151,73	101,73	126,73
Endmoräne	Großflintbek	Betonrohr	13	17	RWK	82		1973	3.101,50	0,00	0,00	3.101,50	2,00	2.910,12	62,00	0,00	2.972,12	191,38	129,38	160,38
Endmoräne	Großflintbek	Betonrohr	15	17	RWK	83		1973	893,74	0,00	0,00	893,74	2,00	842,96	18,00	0,00	860,96	50,78	32,78	41,78
Endmoräne	Großflintbek	Betonrohr	17	Auslauf	RWK	84		1973	2.288,54	0,00	0,00	2.288,54	2,00	2.162,47	46,00	0,00	2.208,47	126,07	80,07	103,07
Endmoräne	Großflintbek	Betonrohr	19	21	RWK	85		1973	1.348,79	0,00	0,00	1.348,79	2,00	1.271,86	27,00	0,00	1.298,86	76,93	49,93	63,43
Endmoräne	Großflintbek	Betonrohr	21	23	RWK	86		1973	3.862,30	0,00	0,00	3.862,30	2,00	3.624,95	77,00	0,00	3.701,95	237,35	160,35	198,85
Endmoräne	Großflintbek	Betonrohr	23	25	RWK	87		1973	4.253,95	0,00	0,00	4.253,95	2,00	3.991,36	85,00	0,00	4.076,36	262,59	177,59	220,09
Endmoräne	Großflintbek	Betonrohr	25	Auslauf	RWK	88		1973	293,48	0,00	0,00	293,48	2,00	271,10	6,00	0,00	277,10	22,38	16,38	19,38
Erlengrund	Großflintbek	Betonrohr			RWK	89		1972	5.457,53	0,00	0,00	5.457,53	2,00	5.229,16	109,00	0,00	5.338,16	228,37	119,37	173,87
Feuerwache	Großflintbek	Betonrohr			RWK	90		1974	14.958,36	0,00	0,00	14.958,36	2,00	13.756,96	299,00	0,00	14.055,96	1.201,40	902,40	1.051,90
Gartenstraße B-Plan 9	Großflintbek	Betonrohr			RWK	91		1972	15.280,98	0,00	0,00	15.280,98	2,00	14.680,58	306,00	0,00	14.986,58	600,40	294,40	447,40
Gartenstraße B-Plan 9	Großflintbek	Betonrohr			RWK	92		1972	2.304,39	0,00	0,00	2.304,39	2,00	2.208,49	46,00	0,00	2.254,49	95,90	49,90	72,90
Gartenstraße B-Plan 9	Großflintbek	Betonrohr			RWK	93		1972	5.457,53	0,00	0,00	5.457,53	2,00	5.229,16	109,00	0,00	5.338,16	228,37	119,37	173,87
Gartenstraße B-Plan 9	Großflintbek	Betonrohr			RWK	94		1972	2.546,74	0,00	0,00	2.546,74	2,00	2.451,88	51,00	0,00	2.502,88	94,86	43,86	69,36

# Gemeinde Flintbek - Anlagenachweis der zentralen Niederschlagswasserbeseitigung für das Jahr 2021

Anlagenart							Monat	Jahr	Anschaffungswerte				AfA-Satz	Abschreibungen Anschaffungswerte				Restbuchwert	Restbuchwert	Restbuchwert Jahresdurchschnittswert
Bezeichnung	Ortsteil	Material	von Schacht	bis Schacht	Art	lfd. Nr.			Anfangsstand	Zugang	Abgang	Endstand		Anfangsstand	Zugang	Abgang	Endstand	Anfangsstand	Endstand	Mittelwert
									€	€	€	€	%	€	€	€	€	€	€	€
Gartenstraße B-Plan 9	Großflintbek	Betonrohr			RWK	95		1972	26.160,25	0,00	0,00	26.160,25	2,00	25.105,55	523,00	0,00	25.628,55	1.054,70	531,70	793,20
Gartenstraße B-Plan 9	Großflintbek	Betonrohr			RWK	96		1972	10.839,39	0,00	0,00	10.839,39	2,00	10.409,63	217,00	0,00	10.626,63	429,76	212,76	321,26
Gartenstraße B-Plan 9	Großflintbek	Betonrohr			RWK	97		1972	18.898,88	0,00	0,00	18.898,88	2,00	18.139,34	378,00	0,00	18.517,34	759,54	381,54	570,54
Gartenstraße B-Plan 2	Großflintbek	Betonrohr			RWK	98		1980	38.023,75	0,00	0,00	38.023,75	2,00	30.406,40	760,00	0,00	31.166,40	7.617,35	6.857,35	7.237,35
Gartenstraße B-Plan 2	Großflintbek	Betonrohr			RWK	99		1980	5.386,97	0,00	0,00	5.386,97	2,00	4.317,42	108,00	0,00	4.425,42	1.069,55	961,55	1.015,55
Gartenstraße B-Plan 2	Großflintbek	Betonrohr			RWK	100		1980	22.445,71	0,00	0,00	22.445,71	2,00	17.958,11	449,00	0,00	18.407,11	4.487,60	4.038,60	4.263,10
Hahnenbusch	Großflintbek	Betonrohr			RWK	101		1973	867,66	0,00	0,00	867,66	2,00	810,13	17,00	0,00	827,13	57,53	40,53	49,03
Hahnenbusch	Großflintbek	Betonrohr			RWK	102		1973	2.608,10	0,00	0,00	2.608,10	2,00	2.448,40	52,00	0,00	2.500,40	159,70	107,70	133,70
Hegereiterweg	Großflintbek	Betonrohr			RWK	103		1968	3.686,93	0,00	0,00	3.686,93	2,00	3.685,93	0,00	0,00	3.685,93	1,00	1,00	1,00
Hegereiterweg	Großflintbek	Betonrohr			RWK	104		1968	6.550,67	0,00	0,00	6.550,67	2,00	6.549,67	0,00	0,00	6.549,67	1,00	1,00	1,00
Hegereiterweg	Großflintbek	Betonrohr			RWK	105		1968	1.466,90	0,00	0,00	1.466,90	2,00	1.465,90	0,00	0,00	1.465,90	1,00	1,00	1,00
Heidelberg	Großflintbek	Betonrohr	27	29	RWK	106		1972	2.842,78	0,00	0,00	2.842,78	2,00	2.728,60	57,00	0,00	2.785,60	114,18	57,18	85,68
Heidelberg	Großflintbek	Betonrohr	29	31	RWK	107		1972	3.208,36	0,00	0,00	3.208,36	2,00	3.084,68	64,00	0,00	3.148,68	123,68	59,68	91,68
Heidelberg	Großflintbek	Betonrohr	31	Auslauf	RWK	108		1972	412,10	0,00	0,00	412,10	2,00	389,42	8,00	0,00	397,42	22,68	14,68	18,68
Heimstättenweg	Großflintbek	Betonrohr			RWK	109		1944	3.602,05	0,00	0,00	3.602,05	2,00	3.601,05	0,00	0,00	3.601,05	1,00	1,00	1,00
Heimstättenweg	Großflintbek	Betonrohr			RWK	110		1944	600,26	0,00	0,00	600,26	2,00	599,26	0,00	0,00	599,26	1,00	1,00	1,00
Heimstättenweg	Großflintbek	Betonrohr			RWK	111		1944	1.782,36	0,00	0,00	1.782,36	2,00	1.781,36	0,00	0,00	1.781,36	1,00	1,00	1,00
Heimstättenweg	Großflintbek	Betonrohr			RWK	112		1944	4.878,24	0,00	0,00	4.878,24	2,00	4.877,24	0,00	0,00	4.877,24	1,00	1,00	1,00
Heimmannskamp	Großflintbek	Betonrohr			RWK	113		1978	16.943,70	0,00	0,00	16.943,70	2,00	14.237,68	339,00	0,00	14.576,68	2.706,02	2.367,02	2.536,52
Heimmannskamp	Großflintbek	Betonrohr			RWK	114		1978	2.321,27	0,00	0,00	2.321,27	2,00	1.944,66	46,00	0,00	1.990,66	376,61	330,61	353,61
Heimmannskamp	Großflintbek	Betonrohr			RWK	115		1978	11.574,63	0,00	0,00	11.574,63	2,00	9.716,77	231,00	0,00	9.947,77	1.857,86	1.626,86	1.742,36
Heimmannskamp	Großflintbek	Betonrohr			RWK	116		1978	5.806,74	0,00	0,00	5.806,74	2,00	4.873,52	116,00	0,00	4.989,52	933,22	817,22	875,22
Heimmannskamp-Reststr.	Großflintbek	Betonrohr			RWK	117		1978	5.555,70	0,00	0,00	5.555,70	2,00	4.660,81	111,00	0,00	4.771,81	894,89	783,89	839,39
Heimmannskamp-Reststr.	Großflintbek	Betonrohr			RWK	118		1978	5.137,97	0,00	0,00	5.137,97	2,00	4.320,47	103,00	0,00	4.423,47	817,50	714,50	766,00
Holzvogtkamp	Großflintbek	Betonrohr			RWK	119		1974	17.359,89	0,00	0,00	17.359,89	2,00	15.966,68	347,00	0,00	16.313,68	1.393,21	1.046,21	1.219,71
Holzvogtkamp	Großflintbek	Betonrohr			RWK	120		1974	16.563,30	0,00	0,00	16.563,30	2,00	15.234,88	331,00	0,00	15.565,88	1.328,42	997,42	1.162,92
Holzvogtkamp	Großflintbek	Betonrohr			RWK	121		1974	2.244,57	0,00	0,00	2.244,57	2,00	2.069,82	45,00	0,00	2.114,82	174,75	129,75	152,25
Holzvogtkamp	Großflintbek	Betonrohr			RWK	122		1974	8.012,46	0,00	0,00	8.012,46	2,00	7.360,96	160,00	0,00	7.520,96	651,50	491,50	571,50
Holzvogtkamp	Großflintbek	Betonrohr			RWK	123		1974	6.171,80	0,00	0,00	6.171,80	2,00	5.664,20	123,00	0,00	5.787,20	507,60	384,60	446,10
Heckenrosenweg	Großflintbek	Betonrohr			RWK	124		1972	12.289,41	0,00	0,00	12.289,41	2,00	11.805,94	246,00	0,00	12.051,94	483,47	237,47	360,47
Runenweg	Großflintbek	Betonrohr	10	11	RWK	125		1980	7.371,81	0,00	0,00	7.371,81	2,00	5.885,55	147,00	0,00	6.032,55	1.486,26	1.339,26	1.412,76
Runenweg	Großflintbek	Betonrohr	11	12	RWK	126		1980	6.946,41	0,00	0,00	6.946,41	2,00	5.561,57	139,00	0,00	5.700,57	1.384,84	1.245,84	1.315,34
Runenweg	Großflintbek	Betonrohr	12	13	RWK	127		1980	7.088,04	0,00	0,00	7.088,04	2,00	5.671,81	142,00	0,00	5.813,81	1.416,23	1.274,23	1.345,23
Runenweg	Großflintbek	Betonrohr	13	14	RWK	128		1980	6.733,71	0,00	0,00	6.733,71	2,00	5.388,33	135,00	0,00	5.523,33	1.345,38	1.210,38	1.277,88
Runenweg	Großflintbek	Betonrohr	14	15	RWK	129		1980	7.107,98	0,00	0,00	7.107,98	2,00	5.683,06	142,00	0,00	5.825,06	1.424,92	1.282,92	1.353,92
Runenweg	Großflintbek	Betonrohr	15	16	RWK	130		1980	5.985,69	0,00	0,00	5.985,69	2,00	4.792,13	120,00	0,00	4.912,13	1.193,56	1.073,56	1.133,56
Himmelreich	Großflintbek	Betonrohr	17	16	RWK	131		1980	8.505,85	0,00	0,00	8.505,85	2,00	6.805,72	170,00	0,00	6.975,72	1.700,13	1.530,13	1.615,13
Himmelreich	Großflintbek	Betonrohr	16	9	RWK	132		1980	7.875,94	0,00	0,00	7.875,94	2,00	6.308,51	158,00	0,00	6.466,51	1.567,43	1.409,43	1.488,43
Himmelreich	Großflintbek	Betonrohr	9	8	RWK	133		1980	7.560,98	0,00	0,00	7.560,98	2,00	6.047,53	151,00	0,00	6.198,53	1.513,45	1.362,45	1.437,95
Himmelreich	Großflintbek	Betonrohr	5	6	RWK	134		1980	2.693,49	0,00	0,00	2.693,49	2,00	2.153,08	54,00	0,00	2.207,08	540,41	486,41	513,41
Himmelreich	Großflintbek	Betonrohr	6	7	RWK	135		1980	3.473,21	0,00	0,00	3.473,21	2,00	2.771,79	69,00	0,00	2.840,79	701,42	632,42	666,92
Himmelreich	Großflintbek	Betonrohr	7	8	RWK	136		1980	4.111,30	0,00	0,00	4.111,30	2,00	3.287,00	82,00	0,00	3.369,00	824,30	742,30	783,30
Himmelreich	Großflintbek	Betonrohr	8	8a	RWK	137		1980	3.544,28	0,00	0,00	3.544,28	2,00	2.841,53	71,00	0,00	2.912,53	702,75	631,75	667,25
Himmelreich	Großflintbek	Betonrohr	8a	4	RWK	138		1980	3.386,29	0,00	0,00	3.386,29	2,00	2.708,79	68,00	0,00	2.776,79	677,50	609,50	643,50
Runenweg	Großflintbek	Betonrohr	1	2	RWK	139		1980	5.882,92	0,00	0,00	5.882,92	2,00	4.711,14	118,00	0,00	4.829,14	1.171,78	1.053,78	1.112,78
Runenweg	Großflintbek	Betonrohr	2	3	RWK	140		1980	5.386,97	0,00	0,00	5.386,97	2,00	4.317,42	108,00	0,00	4.425,42	1.069,55	961,55	1.015,55
Runenweg	Großflintbek	Betonrohr	3	4	RWK	141		1980	5.953,99	0,00	0,00	5.953,99	2,00	4.762,88	119,00	0,00	4.881,88	1.191,11	1.072,11	1.131,61

# Gemeinde Flintbek - Anlagenachweis der zentralen Niederschlagswasserbeseitigung für das Jahr 2021

Anlagenart							Monat	Jahr	Anschaffungswerte				AfA-Satz	Abschreibungen Anschaffungswerte				Restbuchwert	Restbuchwert	Restbuchwert Jahresdurchschnittswert
Bezeichnung	Ortsteil	Material	von Schacht	bis Schacht	Art	lfd. Nr.			Anfangsstand	Zugang	Abgang	Endstand	%	Anfangsstand	Zugang	Abgang	Endstand	Anfangsstand	Endstand	Mittelwert
									€	€	€	€		€	€	€	€	€	€	€
Himmelreich	Großflintbek	Betonrohr	4	5	RWK	142		1980	7.088,04	0,00	0,00	7.088,04	2,00	5.671,81	142,00	0,00	5.813,81	1.416,23	1.274,23	1.345,23
östlich Dorfstraße (B-Plan17)	Großflintbek	Betonrohr	5	6	RWK	143		1979	11.677,40	0,00	0,00	11.677,40	2,00	9.586,19	234,00	0,00	9.820,19	2.091,21	1.857,21	1.974,21
östlich Dorfstraße (B-Plan17)	Großflintbek	Betonrohr	6	7	RWK	144		1979	13.481,23	0,00	0,00	13.481,23	2,00	11.057,37	270,00	0,00	11.327,37	2.423,86	2.153,86	2.288,86
östlich Dorfstraße (B-Plan17)	Großflintbek	Betonrohr	7	8	RWK	145		1979	14.791,67	0,00	0,00	14.791,67	2,00	12.136,87	296,00	0,00	12.432,87	2.654,80	2.358,80	2.506,80
östlich Dorfstraße (B-Plan17)	Großflintbek	Betonrohr	8	10	RWK	146		1979	29.554,20	0,00	0,00	29.554,20	2,00	24.232,23	591,00	0,00	24.823,23	5.321,97	4.730,97	5.026,47
östlich Dorfstraße (B-Plan17)	Großflintbek	Betonrohr	10	Ausl.	RWK	147		1979	17.645,19	0,00	0,00	17.645,19	2,00	14.468,20	353,00	0,00	14.821,20	3.176,99	2.823,99	3.000,49
Kätterskamp	Großflintbek	Betonrohr			RWK	148		1968	3.234,94	0,00	0,00	3.234,94	2,00	3.233,94	0,00	0,00	3.233,94	1,00	1,00	1,00
Kätterskamp	Großflintbek	Betonrohr			RWK	149		1968	2.687,35	0,00	0,00	2.687,35	2,00	2.686,35	0,00	0,00	2.686,35	1,00	1,00	1,00
Kätterskamp	Großflintbek	Betonrohr			RWK	150		1968	1.117,68	0,00	0,00	1.117,68	2,00	1.116,68	0,00	0,00	1.116,68	1,00	1,00	1,00
Kätterskamp	Großflintbek	Betonrohr			RWK	151		1968	16.321,97	0,00	0,00	16.321,97	2,00	16.320,97	0,00	0,00	16.320,97	1,00	1,00	1,00
Kätterskamp	Großflintbek	Betonrohr			RWK	152		1968	9.874,07	0,00	0,00	9.874,07	2,00	9.873,07	0,00	0,00	9.873,07	1,00	1,00	1,00
Kätterskamp	Großflintbek	Betonrohr			RWK	153		1968	20.200,12	0,00	0,00	20.200,12	2,00	20.199,12	0,00	0,00	20.199,12	1,00	1,00	1,00
Hasselbusch	Großflintbek	Betonrohr	1	2	RWK	154		1969	3.711,47	0,00	0,00	3.711,47	2,00	3.710,47	0,00	0,00	3.710,47	1,00	1,00	1,00
Hasselbusch	Großflintbek	Betonrohr	2	3	RWK	155		1969	3.781,00	0,00	0,00	3.781,00	2,00	3.780,00	0,00	0,00	3.780,00	1,00	1,00	1,00
Hasselbusch	Großflintbek	Betonrohr	3	4	RWK	156		1969	3.792,76	0,00	0,00	3.792,76	2,00	3.791,76	0,00	0,00	3.791,76	1,00	1,00	1,00
Hasselbusch	Großflintbek	Betonrohr	4	5	RWK	157		1969	3.835,20	0,00	0,00	3.835,20	2,00	3.834,20	0,00	0,00	3.834,20	1,00	1,00	1,00
Hasselbusch	Großflintbek	Betonrohr	6	7	RWK	158		1969	3.925,19	0,00	0,00	3.925,19	2,00	3.924,19	0,00	0,00	3.924,19	1,00	1,00	1,00
Hasselbusch	Großflintbek	Betonrohr	7	8	RWK	159		1969	3.876,62	0,00	0,00	3.876,62	2,00	3.875,62	0,00	0,00	3.875,62	1,00	1,00	1,00
Hasselbusch	Großflintbek	Betonrohr	8	9	RWK	160		1969	4.184,92	0,00	0,00	4.184,92	2,00	4.183,92	0,00	0,00	4.183,92	1,00	1,00	1,00
Hasselbusch	Großflintbek	Betonrohr	9	10	RWK	161		1969	3.921,61	0,00	0,00	3.921,61	2,00	3.920,61	0,00	0,00	3.920,61	1,00	1,00	1,00
Hasselbusch	Großflintbek	Betonrohr	10	11	RWK	162		1969	5.550,07	0,00	0,00	5.550,07	2,00	5.549,07	0,00	0,00	5.549,07	1,00	1,00	1,00
Hasselbusch	Großflintbek	Betonrohr	11	12	RWK	163		1969	5.358,85	0,00	0,00	5.358,85	2,00	5.357,85	0,00	0,00	5.357,85	1,00	1,00	1,00
Hasselbusch	Großflintbek	Betonrohr	12	13	RWK	164		1969	4.386,88	0,00	0,00	4.386,88	2,00	4.385,88	0,00	0,00	4.385,88	1,00	1,00	1,00
Hasselbusch	Großflintbek	Betonrohr	13	14	RWK	165		1969	5.665,63	0,00	0,00	5.665,63	2,00	5.664,63	0,00	0,00	5.664,63	1,00	1,00	1,00
Hasselbusch	Großflintbek	Betonrohr	14	15	RWK	166		1969	2.893,40	0,00	0,00	2.893,40	2,00	2.892,40	0,00	0,00	2.892,40	1,00	1,00	1,00
Schulweg	Großflintbek	Betonrohr	5	24	RWK	167		1969	4.135,84	0,00	0,00	4.135,84	2,00	4.134,84	0,00	0,00	4.134,84	1,00	1,00	1,00
Schulweg	Großflintbek	Betonrohr	24	25	RWK	168		1969	1.373,33	0,00	0,00	1.373,33	2,00	1.372,33	0,00	0,00	1.372,33	1,00	1,00	1,00
Schulweg	Großflintbek	Betonrohr	25	25a	RWK	169		1969	1.836,56	0,00	0,00	1.836,56	2,00	1.835,56	0,00	0,00	1.835,56	1,00	1,00	1,00
Schulweg	Großflintbek	Betonrohr	25a	26	RWK	170		1969	1.821,22	0,00	0,00	1.821,22	2,00	1.820,22	0,00	0,00	1.820,22	1,00	1,00	1,00
Schulweg	Großflintbek	Betonrohr	26	27	RWK	171		1969	2.538,56	0,00	0,00	2.538,56	2,00	2.537,56	0,00	0,00	2.537,56	1,00	1,00	1,00
Schulweg	Großflintbek	Betonrohr	27	28	RWK	172		1969	3.595,92	0,00	0,00	3.595,92	2,00	3.594,92	0,00	0,00	3.594,92	1,00	1,00	1,00
Schulweg	Großflintbek	Betonrohr	28	29	RWK	173		1969	4.359,79	0,00	0,00	4.359,79	2,00	4.358,79	0,00	0,00	4.358,79	1,00	1,00	1,00
Schulweg	Großflintbek	Betonrohr	29	30	RWK	174		1969	1.952,11	0,00	0,00	1.952,11	2,00	1.951,11	0,00	0,00	1.951,11	1,00	1,00	1,00
Immenhagen	Großflintbek	Betonrohr	1	2	RWK	175		1988	3.365,83	0,00	0,00	3.365,83	2,00	2.150,87	67,00	0,00	2.217,87	1.214,96	1.147,96	1.181,46
Immenhagen	Großflintbek	Betonrohr	2	3	RWK	176		1988	2.839,20	0,00	0,00	2.839,20	2,00	1.820,55	57,00	0,00	1.877,55	1.018,65	961,65	990,15
Immenhagen	Großflintbek	Betonrohr	3a	3b	RWK	177		1988	1.315,04	0,00	0,00	1.315,04	2,00	833,06	26,00	0,00	859,06	481,98	455,98	468,98
Immenhagen	Großflintbek	Betonrohr	3b	3c	RWK	178		1988	1.182,62	0,00	0,00	1.182,62	2,00	761,27	24,00	0,00	785,27	421,35	397,35	409,35
Immenhagen	Großflintbek	Betonrohr	3c	3	RWK	179		1988	734,73	0,00	0,00	734,73	2,00	477,58	15,00	0,00	492,58	257,15	242,15	249,65
Immenhagen	Großflintbek	Betonrohr	3	4	RWK	180		1988	4.243,72	0,00	0,00	4.243,72	2,00	2.718,24	85,00	0,00	2.803,24	1.525,48	1.440,48	1.482,98
Immenhagen	Großflintbek	Betonrohr	5	6	RWK	181		1988	997,02	0,00	0,00	997,02	2,00	639,17	20,00	0,00	659,17	357,85	337,85	347,85
Immenhagen	Großflintbek	Betonrohr	6a	6	RWK	182		1988	2.604,01	0,00	0,00	2.604,01	2,00	1.666,12	52,00	0,00	1.718,12	937,89	885,89	911,89
Immenhagen	Großflintbek	Betonrohr	6	7	RWK	183		1988	4.043,30	0,00	0,00	4.043,30	2,00	2.588,98	81,00	0,00	2.669,98	1.454,32	1.373,32	1.413,82
Immenhagen	Großflintbek	Betonrohr	7	4	RWK	184		1988	1.669,37	0,00	0,00	1.669,37	2,00	1.059,28	33,00	0,00	1.092,28	610,09	577,09	593,59
Immenhagen	Großflintbek	Betonrohr	4	8	RWK	185		1988	2.628,55	0,00	0,00	2.628,55	2,00	1.691,28	53,00	0,00	1.744,28	937,27	884,27	910,77
Immenhagen	Großflintbek	Betonrohr	9	10	RWK	186		1988	2.902,09	0,00	0,00	2.902,09	2,00	1.860,02	58,00	0,00	1.918,02	1.042,07	984,07	1.013,07
Immenhagen	Großflintbek	Betonrohr	10	8	RWK	187		1988	1.001,11	0,00	0,00	1.001,11	2,00	639,17	20,00	0,00	659,17	361,94	341,94	351,94
Immenhagen	Großflintbek	Betonrohr	11	12	RWK	188		1988	1.192,33	0,00	0,00	1.192,33	2,00	768,43	24,00	0,00	792,43	423,90	399,90	411,90

# Gemeinde Flintbek - Anlagenachweis der zentralen Niederschlagswasserbeseitigung für das Jahr 2021

Anlagenart							Monat	Jahr	Anschaffungswerte				AfA-Satz	Abschreibungen Anschaffungswerte				Rest-buchwert	Rest-buchwert	Restbuchwert Jahresdurchschnittswert
Bezeichnung	Ortsteil	Material	von Schacht	bis Schacht	Art	lfd. Nr.			Anfangsstand	Zugang	Abgang	Endstand		Anfangsstand	Zugang	Abgang	Endstand	Anfangsstand	Endstand	Mittelwert
									€	€	€	€	%	€	€	€	€	€	€	€
Immenhagen	Großflintbek	Betonrohr	12	12a	RWK	189		1988	831,36	0,00	0,00	831,36	2,00	542,22	17,00	0,00	559,22	289,14	272,14	280,64
Immenhagen	Großflintbek	Betonrohr	12a	13	RWK	190		1988	2.112,66	0,00	0,00	2.112,66	2,00	1.350,12	42,00	0,00	1.392,12	762,54	720,54	741,54
Immenhagen	Großflintbek	Betonrohr	13	14	RWK	191		1988	3.186,37	0,00	0,00	3.186,37	2,00	2.046,76	64,00	0,00	2.110,76	1.139,61	1.075,61	1.107,61
Immenhagen	Großflintbek	Betonrohr	14a	14	RWK	192		1988	2.248,66	0,00	0,00	2.248,66	2,00	1.439,91	45,00	0,00	1.484,91	808,75	763,75	786,25
Immenhagen	Großflintbek	Betonrohr	14	15	RWK	193		1988	1.564,55	0,00	0,00	1.564,55	2,00	994,64	31,00	0,00	1.025,64	569,91	538,91	554,41
Immenhagen	Großflintbek	Betonrohr	15	16	RWK	194		1988	2.192,42	0,00	0,00	2.192,42	2,00	1.407,60	44,00	0,00	1.451,60	784,82	740,82	762,82
Immenhagen	Großflintbek	Betonrohr	16	17	RWK	195		1988	915,21	0,00	0,00	915,21	2,00	581,69	18,00	0,00	599,69	333,52	315,52	324,52
Immenhagen	Großflintbek	Betonrohr	17	8	RWK	196		1988	1.488,37	0,00	0,00	1.488,37	2,00	955,17	30,00	0,00	985,17	533,20	503,20	518,20
Immenhagen	Großflintbek	Betonrohr	8	18	RWK	197		1988	4.727,40	0,00	0,00	4.727,40	2,00	3.034,25	95,00	0,00	3.129,25	1.693,15	1.598,15	1.645,65
Immenhagen	Großflintbek	Betonrohr	18	19	RWK	198		1988	4.190,04	0,00	0,00	4.190,04	2,00	2.685,93	84,00	0,00	2.769,93	1.504,11	1.420,11	1.462,11
Immenhagen	Großflintbek	Betonrohr	20	21	RWK	199		1988	4.299,45	0,00	0,00	4.299,45	2,00	2.750,56	86,00	0,00	2.836,56	1.548,89	1.462,89	1.505,89
Immenhagen	Großflintbek	Betonrohr	21	22	RWK	200		1988	725,01	0,00	0,00	725,01	2,00	470,43	15,00	0,00	485,43	254,58	239,58	247,08
Immenhagen	Großflintbek	Betonrohr	22	23	RWK	201		1988	612,53	0,00	0,00	612,53	2,00	387,79	12,00	0,00	399,79	224,74	212,74	218,74
Immenhagen	Großflintbek	Betonrohr	23	19	RWK	202		1988	1.903,54	0,00	0,00	1.903,54	2,00	1.213,70	38,00	0,00	1.251,70	689,84	651,84	670,84
Immenhagen	Großflintbek	Betonrohr	19	24	RWK	203		1988	3.201,20	0,00	0,00	3.201,20	2,00	2.046,76	64,00	0,00	2.110,76	1.154,44	1.090,44	1.122,44
Immenhagen	Großflintbek	Betonrohr	24	25	RWK	204		1988	3.140,87	0,00	0,00	3.140,87	2,00	2.014,44	63,00	0,00	2.077,44	1.126,43	1.063,43	1.094,93
Immenhagen	Großflintbek	Betonrohr	26	25	RWK	205		1988	1.227,61	0,00	0,00	1.227,61	2,00	793,59	25,00	0,00	818,59	434,02	409,02	421,52
Immenhagen	Großflintbek	Betonrohr	25	27	RWK	206		1988	5.214,67	0,00	0,00	5.214,67	2,00	3.332,25	104,00	0,00	3.436,25	1.882,42	1.778,42	1.830,42
Immenhagen	Großflintbek	Betonrohr	27	28	RWK	207		1988	1.873,88	0,00	0,00	1.873,88	2,00	1.188,54	37,00	0,00	1.225,54	685,34	648,34	666,84
Immenhagen	Großflintbek	Betonrohr	29	30	RWK	208		1988	1.765,49	0,00	0,00	1.765,49	2,00	1.123,91	35,00	0,00	1.158,91	641,58	606,58	624,08
Immenhagen	Großflintbek	Betonrohr	30	28	RWK	209		1988	971,45	0,00	0,00	971,45	2,00	614,01	19,00	0,00	633,01	357,44	338,44	347,94
Immenhagen	Großflintbek	Betonrohr	28	31	RWK	210		1988	5.611,94	0,00	0,00	5.611,94	2,00	3.590,78	112,00	0,00	3.702,78	2.021,16	1.909,16	1.965,16
Immenhagen	Großflintbek	Betonrohr	31	RHB	RWK	211		1988	4.148,11	0,00	0,00	4.148,11	2,00	2.653,61	83,00	0,00	2.736,61	1.494,50	1.411,50	1.453,00
Immenhagen	Großflintbek	Betonrohr	RHB	32	RWK	212		1988	663,15	0,00	0,00	663,15	2,00	420,11	13,00	0,00	433,11	243,04	230,04	236,54
Immenhagen	Großflintbek	Betonrohr	32	33	RWK	213		1988	281,21	0,00	0,00	281,21	2,00	186,74	6,00	0,00	192,74	94,47	88,47	91,47
Immenhagen	Großflintbek	Betonrohr	33	34	RWK	214		1988	893,74	0,00	0,00	893,74	2,00	574,53	18,00	0,00	592,53	319,21	301,21	310,21
Immenhagen	Großflintbek	Betonrohr	34	II	RWK	215		1988	1.185,69	0,00	0,00	1.185,69	2,00	761,27	24,00	0,00	785,27	424,42	400,42	412,42
Immenhagen	Großflintbek	Betonrohr	II	III	RWK	216		1988	4.709,51	0,00	0,00	4.709,51	2,00	3.009,09	94,00	0,00	3.103,09	1.700,42	1.606,42	1.653,42
Immenhagen	Großflintbek	Betonrohr	III	IV	RWK	217		1988	2.510,95	0,00	0,00	2.510,95	2,00	1.601,49	50,00	0,00	1.651,49	909,46	859,46	884,46
Immenhagen	Großflintbek	Betonrohr	IV	V	RWK	218		1988	3.640,91	0,00	0,00	3.640,91	2,00	2.330,45	73,00	0,00	2.403,45	1.310,46	1.237,46	1.273,96
Immenhagen	Großflintbek	Betonrohr	V	Auslauf	RWK	219		1988	5.360,90	0,00	0,00	5.360,90	2,00	3.429,20	107,00	0,00	3.536,20	1.931,70	1.824,70	1.878,20
Immenhagen	Großflintbek	PVC	4	5	RWK	220		1988	3.258,97	0,00	0,00	3.258,97	2,00	2.079,08	65,00	0,00	2.144,08	1.179,89	1.114,89	1.147,39
Immenhagen	Großflintbek	PVC	5	Auslauf	RWK	221		1988	4.978,96	0,00	0,00	4.978,96	2,00	3.195,83	100,00	0,00	3.295,83	1.783,13	1.683,13	1.733,13
Müllershörn	Großflintbek	Betonrohr			RWK	222		1960	6.423,36	0,00	0,00	6.423,36	2,00	6.422,36	0,00	0,00	6.422,36	1,00	1,00	1,00
Müllershörn	Großflintbek	Betonrohr			RWK	223		1960	5.294,94	0,00	0,00	5.294,94	2,00	5.293,94	0,00	0,00	5.293,94	1,00	1,00	1,00
Müllershörn	Großflintbek	Betonrohr			RWK	224		1960	21.765,70	0,00	0,00	21.765,70	2,00	21.764,70	0,00	0,00	21.764,70	1,00	1,00	1,00
Müllershörn	Großflintbek	Betonrohr			RWK	225		1960	11.373,69	0,00	0,00	11.373,69	2,00	11.372,69	0,00	0,00	11.372,69	1,00	1,00	1,00
Müllershörn	Großflintbek	Betonrohr			RWK	226		1960	13.688,82	0,00	0,00	13.688,82	2,00	13.687,82	0,00	0,00	13.687,82	1,00	1,00	1,00
Müllershörn	Großflintbek	Betonrohr	1	2	RWK	227		1983	4.625,15	0,00	0,00	4.625,15	2,00	3.432,33	93,00	0,00	3.525,33	1.192,82	1.099,82	1.146,32
Müllershörn	Großflintbek	Betonrohr	2	3	RWK	228		1983	6.518,46	0,00	0,00	6.518,46	2,00	4.817,21	130,00	0,00	4.947,21	1.701,25	1.571,25	1.636,25
Müllershörn	Großflintbek	Betonrohr	3	4	RWK	229		1983	11.696,82	0,00	0,00	11.696,82	2,00	8.661,26	234,00	0,00	8.895,26	3.035,56	2.801,56	2.918,56
Müllershörn	Großflintbek	Betonrohr	4	5	RWK	230		1983	9.021,75	0,00	0,00	9.021,75	2,00	6.669,23	180,00	0,00	6.849,23	2.352,52	2.172,52	2.262,52
Müllershörn	Großflintbek	Betonrohr	5	6	RWK	231		1983	5.250,46	0,00	0,00	5.250,46	2,00	3.881,48	105,00	0,00	3.986,48	1.368,98	1.263,98	1.316,48
Müllershörn	Großflintbek	Betonrohr	6a	6	RWK	232		1983	3.341,29	0,00	0,00	3.341,29	2,00	2.478,61	67,00	0,00	2.545,61	862,68	795,68	829,18
Müllershörn	Großflintbek	Betonrohr	6	7	RWK	233		1983	10.182,89	0,00	0,00	10.182,89	2,00	7.538,39	204,00	0,00	7.742,39	2.644,50	2.440,50	2.542,50
Ostland	Großflintbek	Betonrohr			RWK	234		1974	0,00	0,00	0,00	0,00	2,00	0,00	0,00	0,00	0,00	0,00	0,00	0,00
Ostland	Großflintbek	Betonrohr			RWK	235		1974	0,00	0,00	0,00	0,00	2,00	0,00	0,00	0,00	0,00	0,00	0,00	0,00



# Gemeinde Flintbek - Anlagenachweis der zentralen Niederschlagswasserbeseitigung für das Jahr 2021

Anlagenart							Monat	Jahr	Anschaffungswerte				AfA-Satz	Abschreibungen Anschaffungswerte				Rest-buchwert	Rest-buchwert	Restbuchwert Jahresdurchschnittswert
Bezeichnung	Ortsteil	Material	von Schacht	bis Schacht	Art	lfd. Nr.			Anfangsstand	Zugang	Abgang	Endstand		Anfangsstand	Zugang	Abgang	Endstand	Anfangsstand	Endstand	Mittelwert
									€	€	€	€	%	€	€	€	€	€	€	€
Plambeckskamp	Großflintbek	Betonrohr			RWK	236		1944	1.764,98	0,00	0,00	1.764,98	2,00	1.763,98	0,00	0,00	1.763,98	1,00	1,00	1,00
Plambeckskamp	Großflintbek	Betonrohr			RWK	237		1944	2.386,71	0,00	0,00	2.386,71	2,00	2.385,71	0,00	0,00	2.385,71	1,00	1,00	1,00
Plambeckskamp	Großflintbek	Betonrohr			RWK	238		1944	367,62	0,00	0,00	367,62	2,00	366,62	0,00	0,00	366,62	1,00	1,00	1,00
Ragniter Weg	Großflintbek	Betonrohr	1	2	RWK	239		1980	5.211,09	0,00	0,00	5.211,09	2,00	4.166,68	104,00	0,00	4.270,68	1.044,41	940,41	992,41
Ragniter Weg	Großflintbek	Betonrohr	2	3	RWK	240		1980	4.711,55	0,00	0,00	4.711,55	2,00	3.761,71	94,00	0,00	3.855,71	949,84	855,84	902,84
Ragniter Weg	Großflintbek	Betonrohr	3	4	RWK	241		1980	3.688,46	0,00	0,00	3.688,46	2,00	2.951,77	74,00	0,00	3.025,77	736,69	662,69	699,69
Ragniter Weg	Großflintbek	Betonrohr	4	5	RWK	242		1980	1.336,01	0,00	0,00	1.336,01	2,00	1.070,92	27,00	0,00	1.097,92	265,09	238,09	251,59
Ragniter Weg	Großflintbek	Betonrohr	5	6	RWK	243		1980	3.815,77	0,00	0,00	3.815,77	2,00	3.044,01	76,00	0,00	3.120,01	771,76	695,76	733,76
Rahmenkamp	Großflintbek	Betonrohr			RWK	244		1979	3.962,51	0,00	0,00	3.962,51	2,00	3.244,76	79,00	0,00	3.323,76	717,75	638,75	678,25
Rahmenkamp	Großflintbek	Betonrohr			RWK	245		1979	22.803,62	0,00	0,00	22.803,62	2,00	18.697,66	456,00	0,00	19.153,66	4.105,96	3.649,96	3.877,96
Rosenberg	Großflintbek	Betonrohr			RWK	246		1968	9.436,40	0,00	0,00	9.436,40	2,00	9.435,40	0,00	0,00	9.435,40	1,00	1,00	1,00
Rosenberg	Großflintbek	Betonrohr			RWK	247		1968	8.590,73	0,00	0,00	8.590,73	2,00	8.589,73	0,00	0,00	8.589,73	1,00	1,00	1,00
Rosenberg	Großflintbek	Betonrohr			RWK	248		1968	808,86	0,00	0,00	808,86	2,00	807,86	0,00	0,00	807,86	1,00	1,00	1,00
Rosenberg	Großflintbek	Betonrohr			RWK	249		1968	4.190,55	0,00	0,00	4.190,55	2,00	4.189,55	0,00	0,00	4.189,55	1,00	1,00	1,00
Schlotfeldtsberg	Großflintbek	Betonrohr			RWK	250		1968	10.748,89	0,00	0,00	10.748,89	2,00	10.747,89	0,00	0,00	10.747,89	1,00	1,00	1,00
Schlotfeldtsberg	Großflintbek	Betonrohr			RWK	251		1968	27.724,80	0,00	0,00	27.724,80	2,00	27.723,80	0,00	0,00	27.723,80	1,00	1,00	1,00
Schlotfeldtsberg	Großflintbek	Betonrohr			RWK	252		1968	6.146,24	0,00	0,00	6.146,24	2,00	6.145,24	0,00	0,00	6.145,24	1,00	1,00	1,00
Schlotfeldtsberg	Großflintbek	Betonrohr	15	14	RWK	253		1979	2.946,06	0,00	0,00	2.946,06	2,00	2.414,37	59,00	0,00	2.473,37	531,69	472,69	502,19
Schlotfeldtsberg	Großflintbek	Betonrohr	14	11	RWK	254		1979	3.440,99	0,00	0,00	3.440,99	2,00	2.829,56	69,00	0,00	2.898,56	611,43	542,43	576,93
Schlotfeldtsberg	Großflintbek	Betonrohr	13	12	RWK	255		1979	2.889,31	0,00	0,00	2.889,31	2,00	2.372,85	58,00	0,00	2.430,85	516,46	458,46	487,46
Schlotfeldtsberg	Großflintbek	Betonrohr	12	11	RWK	256		1979	3.314,19	0,00	0,00	3.314,19	2,00	2.716,76	66,00	0,00	2.782,76	597,43	531,43	564,43
Schlotfeldtsberg	Großflintbek	Betonrohr	11	10	RWK	257		1979	3.010,49	0,00	0,00	3.010,49	2,00	2.467,65	60,00	0,00	2.527,65	542,84	482,84	512,84
Schlotfeldtsberg	Großflintbek	Betonrohr	10	8	RWK	258		1979	3.448,66	0,00	0,00	3.448,66	2,00	2.829,56	69,00	0,00	2.898,56	619,10	550,10	584,60
Schlotfeldtsberg	Großflintbek	Betonrohr	9	8	RWK	259		1979	4.497,32	0,00	0,00	4.497,32	2,00	3.689,71	90,00	0,00	3.779,71	807,61	717,61	762,61
Schlotfeldtsberg	Großflintbek	Betonrohr	1	2	RWK	260		1979	3.809,12	0,00	0,00	3.809,12	2,00	3.120,20	76,00	0,00	3.196,20	688,92	612,92	650,92
Schlotfeldtsberg	Großflintbek	Betonrohr	2	3	RWK	261		1979	3.893,49	0,00	0,00	3.893,49	2,00	3.191,48	78,00	0,00	3.269,48	702,01	624,01	663,01
Schlotfeldtsberg	Großflintbek	Betonrohr	3	4	RWK	262		1979	4.285,65	0,00	0,00	4.285,65	2,00	3.523,63	86,00	0,00	3.609,63	762,02	676,02	719,02
Schlotfeldtsberg	Großflintbek	Betonrohr	4	5	RWK	263		1979	917,26	0,00	0,00	917,26	2,00	747,35	18,00	0,00	765,35	169,91	151,91	160,91
Alter Schulweg	Großflintbek	Betonrohr			RWK	264		1972	3.638,35	0,00	0,00	3.638,35	2,00	3.492,10	73,00	0,00	3.565,10	146,25	73,25	109,75
Alter Schulweg	Großflintbek	Betonrohr			RWK	265		1972	4.810,75	0,00	0,00	4.810,75	2,00	4.611,69	96,00	0,00	4.707,69	199,06	103,06	151,06
Achterüm	Großflintbek	Betonrohr	13	11	RWK	266		1989	3.099,45	0,00	0,00	3.099,45	2,00	1.920,26	62,00	0,00	1.982,26	1.179,19	1.117,19	1.148,19
Achterüm	Großflintbek	Betonrohr	11a	11	RWK	267		1989	3.204,78	0,00	0,00	3.204,78	2,00	1.982,85	64,00	0,00	2.046,85	1.221,93	1.157,93	1.189,93
Achterüm	Großflintbek	Betonrohr	11	9	RWK	268		1989	6.707,13	0,00	0,00	6.707,13	2,00	4.153,46	134,00	0,00	4.287,46	2.553,67	2.419,67	2.486,67
Achterüm	Großflintbek	Betonrohr	9	7	RWK	269		1989	5.054,63	0,00	0,00	5.054,63	2,00	3.134,07	101,00	0,00	3.235,07	1.920,56	1.819,56	1.870,06
Achterüm	Großflintbek	Betonrohr	7	5	RWK	270		1989	4.852,16	0,00	0,00	4.852,16	2,00	3.008,89	97,00	0,00	3.105,89	1.843,27	1.746,27	1.794,77
Achterüm	Großflintbek	Betonrohr	5	3	RWK	271		1989	619,17	0,00	0,00	619,17	2,00	375,52	12,00	0,00	387,52	243,65	231,65	237,65
Achterüm	Großflintbek	Betonrohr	3	1	RWK	272		1989	2.610,66	0,00	0,00	2.610,66	2,00	1.613,97	52,00	0,00	1.665,97	996,69	944,69	970,69
Schönhorster Weg	Großflintbek	Betonrohr			RWK	273		1971	7.047,14	0,00	0,00	7.047,14	2,00	6.912,61	133,53	0,00	7.046,14	134,53	1,00	67,77
Schönhorster Weg	Großflintbek	Betonrohr			RWK	274		1971	9.949,23	0,00	0,00	9.949,23	2,00	9.747,67	199,00	0,00	9.946,67	201,56	2,56	102,06
Stoppelkamp	Großflintbek	Betonrohr			RWK	275		1944	0,00	0,00	0,00	0,00	2,00	0,00	0,00	0,00	0,00	0,00	0,00	0,00
Schünenhof	Großflintbek	Betonrohr			RWK	276		1972	4.729,96	0,00	0,00	4.729,96	2,00	4.547,67	95,00	0,00	4.642,67	182,29	87,29	134,79
Schünenhof	Großflintbek	Betonrohr			RWK	277		1972	2.592,25	0,00	0,00	2.592,25	2,00	2.485,21	52,00	0,00	2.537,21	107,04	55,04	81,04
Schurkamp	Großflintbek	Betonrohr	16	17	RWK	278		1969	4.436,99	0,00	0,00	4.436,99	2,00	4.435,99	0,00	0,00	4.435,99	1,00	1,00	1,00
Schurkamp	Großflintbek	Betonrohr	17	18	RWK	279		1969	4.089,82	0,00	0,00	4.089,82	2,00	4.088,82	0,00	0,00	4.088,82	1,00	1,00	1,00
Schurkamp	Großflintbek	Betonrohr	18	19	RWK	280		1969	3.838,78	0,00	0,00	3.838,78	2,00	3.837,78	0,00	0,00	3.837,78	1,00	1,00	1,00
Schurkamp	Großflintbek	Betonrohr	19	20	RWK	281		1969	3.896,56	0,00	0,00	3.896,56	2,00	3.895,56	0,00	0,00	3.895,56	1,00	1,00	1,00
Schurkamp	Großflintbek	Betonrohr	20	21	RWK	282		1969	3.356,63	0,00	0,00	3.356,63	2,00	3.355,63	0,00	0,00	3.355,63	1,00	1,00	1,00

# Gemeinde Flintbek - Anlagenachweis der zentralen Niederschlagswasserbeseitigung für das Jahr 2021

Anlagenart							Monat	Jahr	Anschaffungswerte				AfA-Satz	Abschreibungen Anschaffungswerte				Rest-buchwert	Rest-buchwert	Restbuchwert Jahresdurchschnittswert
Bezeichnung	Ortsteil	Material	von Schacht	bis Schacht	Art	lfd. Nr.			Anfangsstand	Zugang	Abgang	Endstand		Anfangsstand	Zugang	Abgang	Endstand	Anfangsstand	Endstand	Mittelwert
									€	€	€	€	%	€	€	€	€	€	€	€
Schurkamp	Großflintbek	Betonrohr	21	6	RWK	283		1969	3.835,20	0,00	0,00	3.835,20	2,00	3.834,20	0,00	0,00	3.834,20	1,00	1,00	1,00
Tulpenweg	Großflintbek	Betonrohr			RWK	284		1972	2.319,73	0,00	0,00	2.319,73	2,00	2.223,83	46,00	0,00	2.269,83	95,90	49,90	72,90
Tulpenweg	Großflintbek	Betonrohr			RWK	285		1972	15.917,54	0,00	0,00	15.917,54	2,00	15.280,05	318,00	0,00	15.598,05	637,49	319,49	478,49
Tulpenweg	Großflintbek	Betonrohr			RWK	286		1972	8.994,65	0,00	0,00	8.994,65	2,00	8.639,24	180,00	0,00	8.819,24	355,41	175,41	265,41
Tulpenweg	Großflintbek	Betonrohr			RWK	287		1972	3.714,02	0,00	0,00	3.714,02	2,00	3.556,12	74,00	0,00	3.630,12	157,90	83,90	120,90
Altenkircher Straße	Großflintbek	Betonrohr			RWK	288		1980	5.355,27	0,00	0,00	5.355,27	2,00	4.276,92	107,00	0,00	4.383,92	1.078,35	971,35	1.024,85
Holzvogtkamp	Großflintbek	Betonrohr			RWK	289		1984	7.143,26	0,00	0,00	7.143,26	2,00	5.141,71	143,00	0,00	5.284,71	2.001,55	1.858,55	1.930,05
Spök B-Plan 9	Großflintbek	Betonrohr			RWK	290		1972	26.943,55	0,00	0,00	26.943,55	2,00	25.869,05	539,00	0,00	26.408,05	1.074,50	535,50	805,00
Spök B-Plan 9	Großflintbek	Betonrohr			RWK	291		1972	40.102,16	0,00	0,00	40.102,16	2,00	38.502,51	802,00	0,00	39.304,51	1.599,65	797,65	1.198,65
Spök B-Plan 9	Großflintbek	Betonrohr			RWK	292		1972	22.507,07	0,00	0,00	22.507,07	2,00	21.598,11	450,00	0,00	22.048,11	908,96	458,96	683,96
Spök B-Plan 9	Großflintbek	Betonrohr			RWK	293		1972	18.924,45	0,00	0,00	18.924,45	2,00	18.154,68	378,00	0,00	18.532,68	769,77	391,77	580,77
Spök B-Plan 9	Großflintbek	Betonrohr			RWK	294		1972	1.308,91	0,00	0,00	1.308,91	2,00	1.250,28	26,00	0,00	1.276,28	58,63	32,63	45,63
Spök B-Plan 9	Großflintbek	Betonrohr			RWK	295		1972	25.240,95	0,00	0,00	25.240,95	2,00	24.229,35	505,00	0,00	24.734,35	1.011,60	506,60	759,10
Sörenberg	Großflintbek	Betonrohr			RWK	296		1983	6.761,84	0,00	0,00	6.761,84	2,00	5.004,35	135,00	0,00	5.139,35	1.757,49	1.622,49	1.689,99
Sörenberg	Großflintbek	Betonrohr			RWK	297		1983	3.977,85	0,00	0,00	3.977,85	2,00	2.955,47	80,00	0,00	3.035,47	1.022,38	942,38	982,38
nördlich Langstücken	Voorde	Betonrohr	16	14	RWK	298		1979	3.260,00	0,00	0,00	3.260,00	2,00	2.675,24	65,00	0,00	2.740,24	584,76	519,76	552,26
nördlich Langstücken	Voorde	Betonrohr	14	12	RWK	299		1979	8.380,07	0,00	0,00	8.380,07	2,00	6.881,19	168,00	0,00	7.049,19	1.498,88	1.330,88	1.414,88
nördlich Langstücken	Voorde	Betonrohr	12	10	RWK	300		1979	6.391,66	0,00	0,00	6.391,66	2,00	5.243,93	128,00	0,00	5.371,93	1.147,73	1.019,73	1.083,73
nördlich Langstücken	Voorde	Betonrohr	10	8	RWK	301		1979	7.542,07	0,00	0,00	7.542,07	2,00	6.187,12	151,00	0,00	6.338,12	1.354,95	1.203,95	1.279,45
nördlich Langstücken	Voorde	Betonrohr	8	6	RWK	302		1979	5.880,37	0,00	0,00	5.880,37	2,00	4.828,73	118,00	0,00	4.946,73	1.051,64	933,64	992,64
nördlich Langstücken	Voorde	Betonrohr	6	4	RWK	303		1979	4.601,63	0,00	0,00	4.601,63	2,00	3.772,75	92,00	0,00	3.864,75	828,88	736,88	782,88
Am Wald	Voorde	Betonrohr			RWK	304		1969	7.454,12	0,00	0,00	7.454,12	2,00	7.453,12	0,00	0,00	7.453,12	1,00	1,00	1,00
Am Wald	Voorde	Betonrohr			RWK	305		1969	27.042,23	0,00	0,00	27.042,23	2,00	27.041,23	0,00	0,00	27.041,23	1,00	1,00	1,00
Brückenstraße	Voorde	Betonrohr	60	61	RWK	306		1979	6.474,49	0,00	0,00	6.474,49	2,00	5.297,21	129,00	0,00	5.426,21	1.177,28	1.048,28	1.112,78
Brückenstraße	Voorde	Betonrohr	61	62	RWK	307		1979	6.320,59	0,00	0,00	6.320,59	2,00	5.172,65	126,00	0,00	5.298,65	1.147,94	1.021,94	1.084,94
Brückenstraße	Voorde	Betonrohr	62	63	RWK	308		1979	3.336,18	0,00	0,00	3.336,18	2,00	2.746,52	67,00	0,00	2.813,52	589,66	522,66	556,16
Brückenstraße	Voorde	Betonrohr	63	64	RWK	309		1979	4.293,32	0,00	0,00	4.293,32	2,00	3.523,63	86,00	0,00	3.609,63	769,69	683,69	726,69
Brückenstraße	Voorde	PVC	64	65	RWK	310		1979	4.467,16	0,00	0,00	4.467,16	2,00	3.659,95	89,00	0,00	3.748,95	807,21	718,21	762,71
Brückenstraße	Voorde	PVC	65	66	RWK	311		1979	3.417,47	0,00	0,00	3.417,47	2,00	2.799,80	68,00	0,00	2.867,80	617,67	549,67	583,67
Brückenstraße	Voorde	Betonrohr	66	Auslauf	RWK	312		1979	5.846,11	0,00	0,00	5.846,11	2,00	4.798,97	117,00	0,00	4.915,97	1.047,14	930,14	988,64
Freeweid	Voorde	Betonrohr			RWK	313		1968	16.832,75	0,00	0,00	16.832,75	2,00	16.831,75	0,00	0,00	16.831,75	1,00	1,00	1,00
Freeweid	Voorde	Betonrohr			RWK	314		1968	10.980,50	0,00	0,00	10.980,50	2,00	10.979,50	0,00	0,00	10.979,50	1,00	1,00	1,00
Freeweid	Voorde	Betonrohr			RWK	315		1983	21.312,18	0,00	0,00	21.312,18	2,00	15.769,93	426,00	0,00	16.195,93	5.542,25	5.116,25	5.329,25
Freeweid	Voorde	Betonrohr			RWK	316		1983	15.433,35	0,00	0,00	15.433,35	2,00	11.429,59	309,00	0,00	11.738,59	4.003,76	3.694,76	3.849,26
Freeweid	Voorde	Betonrohr			RWK	317		1983	8.854,55	0,00	0,00	8.854,55	2,00	6.547,23	177,00	0,00	6.724,23	2.307,32	2.130,32	2.218,82
Freeweid	Voorde	Betonrohr	5	7	RWK	318		1982	10.293,33	0,00	0,00	10.293,33	2,00	7.829,01	206,00	0,00	8.035,01	2.464,32	2.258,32	2.361,32
Freeweid	Voorde	Betonrohr	5	3	RWK	319		1982	9.434,87	0,00	0,00	9.434,87	2,00	7.175,33	189,00	0,00	7.364,33	2.259,54	2.070,54	2.165,04
Freeweid	Voorde	Betonrohr	3	1	RWK	320		1982	2.763,02	0,00	0,00	2.763,02	2,00	2.094,39	55,00	0,00	2.149,39	668,63	613,63	641,13
Hörn	Voorde	Betonrohr	RHB	Überlauf	RWK	321		1986	1.654,03	0,00	0,00	1.654,03	2,00	1.125,74	33,00	0,00	1.158,74	528,29	495,29	511,79
Hörn	Voorde	Betonrohr	Überlauf	1	RWK	322		1986	2.255,31	0,00	0,00	2.255,31	2,00	1.529,90	45,00	0,00	1.574,90	725,41	680,41	702,91
Hörn	Voorde	Betonrohr	1	2	RWK	323		1986	14.585,62	0,00	0,00	14.585,62	2,00	9.927,16	292,00	0,00	10.219,16	4.658,46	4.366,46	4.512,46
Hörn	Voorde	Betonrohr	2	3	RWK	324		1986	13.614,68	0,00	0,00	13.614,68	2,00	9.256,30	272,00	0,00	9.528,30	4.358,38	4.086,38	4.222,38
Hörn	Voorde	Betonrohr	3	4	RWK	325		1986	7.666,31	0,00	0,00	7.666,31	2,00	5.208,20	153,00	0,00	5.361,20	2.458,11	2.305,11	2.381,61
Hörn	Voorde	Betonrohr	4	5	RWK	326		1986	6.790,47	0,00	0,00	6.790,47	2,00	4.624,06	136,00	0,00	4.760,06	2.166,41	2.030,41	2.098,41
Hörn	Voorde	Betonrohr	5	6	RWK	327		1986	5.550,58	0,00	0,00	5.550,58	2,00	3.773,21	111,00	0,00	3.884,21	1.777,37	1.666,37	1.721,87
Eiderkamp	Voorde	Betonrohr	6	7	RWK	328		1986	10.053,53	0,00	0,00	10.053,53	2,00	6.833,00	201,00	0,00	7.034,00	3.220,53	3.019,53	3.120,03
Eiderkamp	Voorde	Betonrohr	7	86	RWK	329		1986	2.378,53	0,00	0,00	2.378,53	2,00	1.624,80	48,00	0,00	1.672,80	753,73	705,73	729,73

# Gemeinde Flintbek - Anlagenachweis der zentralen Niederschlagswasserbeseitigung für das Jahr 2021

Anlagenart							Monat	Jahr	Anschaffungswerte				AfA-Satz	Abschreibungen Anschaffungswerte				Rest-buchwert	Rest-buchwert	Restbuchwert Jahresdurchschnittswert
Bezeichnung	Ortsteil	Material	von Schacht	bis Schacht	Art	lfd. Nr.			Anfangsstand	Zugang	Abgang	Endstand		Anfangsstand	Zugang	Abgang	Endstand	Anfangsstand	Endstand	Mittelwert
									€	€	€	€	%	€	€	€	€	€	€	€
Eiderkamp	Voorde	Betonrohr	Einlauf	6a	RWK	330		1986	1.307,88	0,00	0,00	1.307,88	2,00	885,21	26,00	0,00	911,21	422,67	396,67	409,67
Eiderkamp	Voorde	Betonrohr	6a	Auslauf	RWK	331		1986	1.043,55	0,00	0,00	1.043,55	2,00	713,41	21,00	0,00	734,41	330,14	309,14	319,64
Eiderkamp	Voorde	Betonrohr	6a	6	RWK	332		1986	373,75	0,00	0,00	373,75	2,00	248,71	7,00	0,00	255,71	125,04	118,04	121,54
Lassenweg	Voorde	Betonrohr			RWK	333		1968	15.310,64	0,00	0,00	15.310,64	2,00	15.309,64	0,00	0,00	15.309,64	1,00	1,00	1,00
Lassenweg	Voorde	Betonrohr			RWK	334		1968	5.848,67	0,00	0,00	5.848,67	2,00	5.847,67	0,00	0,00	5.847,67	1,00	1,00	1,00
Lassenweg	Voorde	Betonrohr			RWK	335		1968	6.469,89	0,00	0,00	6.469,89	2,00	6.468,89	0,00	0,00	6.468,89	1,00	1,00	1,00
Mühlenhof	Voorde	Betonrohr			RWK	336		1980	22.296,42	0,00	0,00	22.296,42	2,00	17.836,62	446,00	0,00	18.282,62	4.459,80	4.013,80	4.236,80
Mühlenhof	Voorde	Betonrohr			RWK	337		1980	22.997,40	0,00	0,00	22.997,40	2,00	18.403,58	460,00	0,00	18.863,58	4.593,82	4.133,82	4.363,82
Mühlenhof	Voorde	Betonrohr			RWK	338		1980	4.299,96	0,00	0,00	4.299,96	2,00	3.437,73	86,00	0,00	3.523,73	862,23	776,23	819,23
Lindenhof	Voorde	Betonrohr	52	53	RWK	339		1982	5.729,03	0,00	0,00	5.729,03	2,00	4.360,59	115,00	0,00	4.475,59	1.368,44	1.253,44	1.310,94
Lindenhof	Voorde	Betonrohr	53	54	RWK	340		1982	2.857,10	0,00	0,00	2.857,10	2,00	2.171,29	57,00	0,00	2.228,29	685,81	628,81	657,31
Lindenhof	Voorde	Betonrohr	55	56	RWK	341		1982	3.997,79	0,00	0,00	3.997,79	2,00	3.035,23	80,00	0,00	3.115,23	962,56	882,56	922,56
Lindenhof	Voorde	Betonrohr	56	57	RWK	342		1982	3.054,46	0,00	0,00	3.054,46	2,00	2.314,87	61,00	0,00	2.375,87	739,59	687,59	709,09
Lindenhof	Voorde	Betonrohr	57	54	RWK	343		1982	1.120,24	0,00	0,00	1.120,24	2,00	845,94	22,00	0,00	867,94	274,30	252,30	263,30
Lindenhof	Voorde	Betonrohr	54	58	RWK	344		1982	4.719,22	0,00	0,00	4.719,22	2,00	3.583,78	94,00	0,00	3.677,78	1.135,44	1.041,44	1.088,44
Lindenhof	Voorde	Betonrohr	59	58	RWK	345		1982	6.164,65	0,00	0,00	6.164,65	2,00	4.678,43	123,00	0,00	4.801,43	1.486,22	1.363,22	1.424,72
Lindenhof	Voorde	Betonrohr	58	60	RWK	346		1982	3.544,28	0,00	0,00	3.544,28	2,00	2.699,39	71,00	0,00	2.770,39	844,89	773,89	809,39
Lindenhof	Voorde	Betonrohr	60	61	RWK	347		1982	2.756,89	0,00	0,00	2.756,89	2,00	2.094,39	55,00	0,00	2.149,39	662,50	607,50	635,00
Lindenhof	Voorde	Betonrohr	61	62	RWK	348		1982	816,02	0,00	0,00	816,02	2,00	615,23	16,00	0,00	631,23	200,79	184,79	192,79
Hamburger Chaussee	Voorde	Betonrohr	41	42	RWK	349		1984	7.665,29	0,00	0,00	7.665,29	2,00	5.514,98	153,00	0,00	5.667,98	2.150,31	1.997,31	2.073,81
Hamburger Chaussee	Voorde	Betonrohr	42	43	RWK	350		1984	3.846,45	0,00	0,00	3.846,45	2,00	2.766,49	77,00	0,00	2.843,49	1.079,96	1.002,96	1.041,46
Hamburger Chaussee	Voorde	Betonrohr	43	44	RWK	351		1984	5.473,89	0,00	0,00	5.473,89	2,00	3.931,50	109,00	0,00	4.040,50	1.542,39	1.433,39	1.487,89
Hamburger Chaussee	Voorde		44	45	RWK	352		1984	2.747,17	0,00	0,00	2.747,17	2,00	1.974,75	55,00	0,00	2.029,75	772,42	717,42	744,92
Mühlenberg	Voorde	Betonrohr	45	46	RWK	353		1984	480,61	0,00	0,00	480,61	2,00	354,86	10,00	0,00	364,86	125,75	115,75	120,75
Mühlenberg	Voorde	Steinzeug	46	47	RWK	354		1984	3.802,99	0,00	0,00	3.802,99	2,00	2.739,28	76,00	0,00	2.815,28	1.063,71	987,71	1.025,71
Mühlenberg	Voorde	Steinzeug	47	48	RWK	355		1984	8.492,05	0,00	0,00	8.492,05	2,00	6.115,48	170,00	0,00	6.285,48	2.376,57	2.206,57	2.291,57
Mühlenberg	Voorde	Steinzeug	48	49	RWK	356		1984	7.969,51	0,00	0,00	7.969,51	2,00	5.733,42	159,00	0,00	5.892,42	2.236,09	2.077,09	2.156,59
Mühlenberg	Voorde	Steinzeug	49	50	RWK	357		1984	9.092,30	0,00	0,00	9.092,30	2,00	6.552,36	182,00	0,00	6.734,36	2.539,94	2.357,94	2.448,94
Mühlenberg	Voorde	Steinzeug	50	19	RWK	358		1984	3.249,77	0,00	0,00	3.249,77	2,00	2.338,81	65,00	0,00	2.403,81	910,96	845,96	878,46
Mühlenberg	Voorde	Betonrohr	460	462	RWK	359		1974	5.723,40	0,00	0,00	5.723,40	2,00	5.258,82	114,00	0,00	5.372,82	464,58	350,58	407,58
Mühlenberg	Voorde	Betonrohr	462	464	RWK	360		1974	3.080,53	0,00	0,00	3.080,53	2,00	2.848,26	62,00	0,00	2.910,26	232,27	170,27	201,27
Mühlenberg	Voorde	Betonrohr	464	466a	RWK	361		1974	5.042,36	0,00	0,00	5.042,36	2,00	4.638,29	101,00	0,00	4.739,29	404,07	303,07	353,57
Mühlenberg	Voorde	Steinzeug	466a	466	RWK	362		1974	3.272,78	0,00	0,00	3.272,78	2,00	3.002,47	65,00	0,00	3.067,47	270,31	205,31	237,81
Mühlenberg	Voorde	Steinzeug	466	468	RWK	363		1974	3.935,92	0,00	0,00	3.935,92	2,00	3.626,69	79,00	0,00	3.705,69	309,23	230,23	269,73
Mühlenberg	Voorde	Steinzeug	468	470	RWK	364		1974	5.406,40	0,00	0,00	5.406,40	2,00	4.964,71	108,00	0,00	5.072,71	441,69	333,69	387,69
Hörn	Voorde	Betonrohr	482	470	RWK	365		1974	5.191,66	0,00	0,00	5.191,66	2,00	4.778,18	104,00	0,00	4.882,18	413,48	309,48	361,48
Mühlenberg	Voorde	Steinzeug	470	484	RWK	366		1974	5.484,12	0,00	0,00	5.484,12	2,00	5.057,98	110,00	0,00	5.167,98	426,14	316,14	371,14
Mühlenberg	Voorde	Steinzeug	484	486	RWK	367		1974	5.299,54	0,00	0,00	5.299,54	2,00	4.871,45	106,00	0,00	4.977,45	428,09	322,09	375,09
Mühlenberg	Voorde	Steinzeug	486	488a	RWK	368		1974	4.020,80	0,00	0,00	4.020,80	2,00	3.687,64	80,00	0,00	3.767,64	333,16	253,16	293,16
Mühlenberg	Voorde	Steinzeug	488a	488	RWK	369		1974	1.825,82	0,00	0,00	1.825,82	2,00	1.682,45	37,00	0,00	1.719,45	143,37	106,37	124,87
Effland	Voorde	Steinzeug	17	16	RWK	370		1984	5.691,70	0,00	0,00	5.691,70	2,00	4.104,33	114,00	0,00	4.218,33	1.587,37	1.473,37	1.530,37
Effland	Voorde	Steinzeug	16	47	RWK	371		1984	5.302,61	0,00	0,00	5.302,61	2,00	3.813,07	106,00	0,00	3.919,07	1.489,54	1.383,54	1.436,54
Effland	Voorde	Steinzeug	17	18	RWK	372		1984	8.399,50	0,00	0,00	8.399,50	2,00	6.051,87	168,00	0,00	6.219,87	2.347,63	2.179,63	2.263,63
Effland	Voorde	Steinzeug	18	19	RWK	373		1984	8.351,44	0,00	0,00	8.351,44	2,00	6.015,46	167,00	0,00	6.182,46	2.335,98	2.168,98	2.252,48
Effland	Voorde	Steinzeug	19	20	RWK	374		1984	8.043,64	0,00	0,00	8.043,64	2,00	5.797,02	161,00	0,00	5.958,02	2.246,62	2.085,62	2.166,12
Effland	Voorde	Steinzeug	20	21	RWK	375		1984	7.630,01	0,00	0,00	7.630,01	2,00	5.496,57	153,00	0,00	5.649,57	2.133,44	1.980,44	2.056,94
Effland	Voorde	Steinzeug	21	22	RWK	376		1984	7.455,15	0,00	0,00	7.455,15	2,00	5.369,35	149,00	0,00	5.518,35	2.085,80	1.936,80	2.011,30

# Gemeinde Flintbek - Anlagenachweis der zentralen Niederschlagswasserbeseitigung für das Jahr 2021

Anlagenart							Monat	Jahr	Anschaffungswerte				AfA-Satz	Abschreibungen Anschaffungswerte				Rest-buchwert	Rest-buchwert	Restbuchwert Jahresdurchschnittswert
Bezeichnung	Ortsteil	Material	von Schacht	bis Schacht	Art	lfd. Nr.			Anfangsstand	Zugang	Abgang	Endstand	%	Anfangsstand	Zugang	Abgang	Endstand	Anfangsstand	Endstand	Mittelwert
									€	€	€	€	%	€	€	€	€	€	€	€
Effland	Voorde	Steinzeug	22	23	RWK	377		1984	7.445,43	0,00	0,00	7.445,43	2,00	5.360,15	149,00	0,00	5.509,15	2.085,28	1.936,28	2.010,78
Effland	Voorde	Steinzeug	23	16	RWK	378		1984	5.025,49	0,00	0,00	5.025,49	2,00	3.631,04	101,00	0,00	3.732,04	1.394,45	1.293,45	1.343,95
Effland	Voorde	Steinzeug	16	24	RWK	379		1984	9.243,13	0,00	0,00	9.243,13	2,00	6.661,58	185,00	0,00	6.846,58	2.581,55	2.396,55	2.489,05
Effland	Voorde	Steinzeug	24	25	RWK	380		1984	8.925,62	0,00	0,00	8.925,62	2,00	6.433,94	179,00	0,00	6.612,94	2.491,68	2.312,68	2.402,18
Mühlensteinweg	Voorde	Steinzeug	21	2	RWK	381		1984	6.890,17	0,00	0,00	6.890,17	2,00	4.968,88	138,00	0,00	5.106,88	1.921,29	1.783,29	1.852,29
Mühlensteinweg	Voorde	Steinzeug	2	3	RWK	382		1984	7.306,87	0,00	0,00	7.306,87	2,00	5.260,13	146,00	0,00	5.406,13	2.046,74	1.900,74	1.973,74
Mühlensteinweg	Voorde	Steinzeug	3	4	RWK	383		1984	6.637,08	0,00	0,00	6.637,08	2,00	4.786,85	133,00	0,00	4.919,85	1.850,23	1.717,23	1.783,73
Mühlensteinweg	Voorde	Steinzeug	4	8	RWK	384		1984	7.325,28	0,00	0,00	7.325,28	2,00	5.287,33	147,00	0,00	5.434,33	2.037,95	1.890,95	1.964,45
Mühlensteinweg	Voorde	Steinzeug	8	9	RWK	385		1984	7.200,52	0,00	0,00	7.200,52	2,00	5.187,32	144,00	0,00	5.331,32	2.013,20	1.869,20	1.941,20
Mühlensteinweg	Voorde	Steinzeug	11	10	RWK	386		1984	6.051,14	0,00	0,00	6.051,14	2,00	4.359,17	121,00	0,00	4.480,17	1.691,97	1.570,97	1.631,47
Mühlensteinweg	Voorde	Steinzeug	11	32	RWK	387		1984	6.475,00	0,00	0,00	6.475,00	2,00	4.668,42	130,00	0,00	4.798,42	1.806,58	1.676,58	1.741,58
Mühlensteinweg	Voorde	Steinzeug	32	34	RWK	388		1984	4.397,62	0,00	0,00	4.397,62	2,00	3.166,96	88,00	0,00	3.254,96	1.230,66	1.142,66	1.186,66
Langstücken	Voorde	Steinzeug	34	35	RWK	389		1984	10.017,23	0,00	0,00	10.017,23	2,00	7.207,68	200,00	0,00	7.407,68	2.809,55	2.609,55	2.709,55
Langstücken	Voorde	Steinzeug	35	36	RWK	390		1984	9.713,01	0,00	0,00	9.713,01	2,00	6.989,24	194,00	0,00	7.183,24	2.723,77	2.529,77	2.626,77
Langstücken	Voorde	Steinzeug	36	37	RWK	391		1984	9.561,67	0,00	0,00	9.561,67	2,00	6.880,02	191,00	0,00	7.071,02	2.681,65	2.490,65	2.586,15
Langstücken	Voorde	Steinzeug	37	25	RWK	392		1984	10.554,60	0,00	0,00	10.554,60	2,00	7.598,94	211,00	0,00	7.809,94	2.955,66	2.744,66	2.850,16
Langstücken	Voorde	Steinzeug	25	38	RWK	393		1984	7.285,91	0,00	0,00	7.285,91	2,00	5.250,93	146,00	0,00	5.396,93	2.034,98	1.888,98	1.961,98
Langstücken	Voorde	Steinzeug	38	39	RWK	394		1984	3.744,19	0,00	0,00	3.744,19	2,00	2.693,68	75,00	0,00	2.768,68	1.050,51	975,51	1.013,01
Langstücken	Voorde	Steinzeug	39	40	RWK	395		1984	3.744,19	0,00	0,00	3.744,19	2,00	2.693,68	75,00	0,00	2.768,68	1.050,51	975,51	1.013,01
Nachtkoppel	Voorde	Steinzeug	10	9	RWK	396		1984	2.366,26	0,00	0,00	2.366,26	2,00	1.701,90	47,00	0,00	1.748,90	664,36	617,36	640,86
Nachtkoppel	Voorde	Steinzeug	9	13	RWK	397		1984	5.028,56	0,00	0,00	5.028,56	2,00	3.631,04	101,00	0,00	3.732,04	1.397,52	1.296,52	1.347,02
Nachtkoppel	Voorde	Steinzeug	13	14	RWK	398		1984	9.518,72	0,00	0,00	9.518,72	2,00	6.843,61	190,00	0,00	7.033,61	2.675,11	2.485,11	2.580,11
Nachtkoppel	Voorde	Steinzeug	14	15	RWK	399		1984	9.466,57	0,00	0,00	9.466,57	2,00	6.807,20	189,00	0,00	6.996,20	2.659,37	2.470,37	2.564,87
Nachtkoppel	Voorde	Steinzeug	15	16	RWK	400		1984	5.167,12	0,00	0,00	5.167,12	2,00	3.713,06	103,00	0,00	3.816,06	1.454,06	1.351,06	1.402,56
Hinterweg	Voorde	Steinzeug	29	28	RWK	401		1984	5.895,20	0,00	0,00	5.895,20	2,00	4.249,95	118,00	0,00	4.367,95	1.645,25	1.527,25	1.586,25
Hinterweg	Voorde	Steinzeug	27	28	RWK	402		1984	6.454,04	0,00	0,00	6.454,04	2,00	4.641,22	129,00	0,00	4.770,22	1.812,82	1.683,82	1.748,32
Hinterweg	Voorde	Steinzeug	28	11	RWK	403		1984	6.475,00	0,00	0,00	6.475,00	2,00	4.668,42	130,00	0,00	4.798,42	1.806,58	1.676,58	1.741,58
Schmiedeberg	Voorde	Betonrohr			RWK	404		1974	2.603,50	0,00	0,00	2.603,50	2,00	2.396,25	52,00	0,00	2.448,25	207,25	155,25	181,25
Schmiedeberg	Voorde	Betonrohr			RWK	405		1974	3.029,92	0,00	0,00	3.029,92	2,00	2.801,62	61,00	0,00	2.862,62	228,30	167,30	197,80
Schmiedeberg	Voorde	Betonrohr			RWK	406		1974	4.050,97	0,00	0,00	4.050,97	2,00	3.719,96	81,00	0,00	3.800,96	331,01	250,01	290,51
Voorde Winkel	Voorde	Betonrohr			RWK	407		1966	6.621,23	0,00	0,00	6.621,23	2,00	6.620,23	0,00	0,00	6.620,23	1,00	1,00	1,00
Röthsoll	Kleinflintbek	Betonrohr	8b	8a	RWK	408		1965	3.244,15	0,00	0,00	3.244,15	2,00	3.243,15	0,00	0,00	3.243,15	1,00	1,00	1,00
Röthsoll	Kleinflintbek	Betonrohr	8a	8	RWK	409		1965	3.253,86	0,00	0,00	3.253,86	2,00	3.252,86	0,00	0,00	3.252,86	1,00	1,00	1,00
Röthsoll	Kleinflintbek	Betonrohr	8	9	RWK	410		1965	2.819,26	0,00	0,00	2.819,26	2,00	2.818,26	0,00	0,00	2.818,26	1,00	1,00	1,00
Röthsoll	Kleinflintbek	Betonrohr	9	10	RWK	411		1965	3.270,22	0,00	0,00	3.270,22	2,00	3.269,22	0,00	0,00	3.269,22	1,00	1,00	1,00
Röthsoll	Kleinflintbek	Betonrohr	10	11	RWK	412		1965	2.264,00	0,00	0,00	2.264,00	2,00	2.263,00	0,00	0,00	2.263,00	1,00	1,00	1,00
Röthsoll	Kleinflintbek	Betonrohr	11	12	RWK	413		1965	3.589,78	0,00	0,00	3.589,78	2,00	3.588,78	0,00	0,00	3.588,78	1,00	1,00	1,00
Röthsoll	Kleinflintbek	Betonrohr	12	13	RWK	414		1965	2.720,07	0,00	0,00	2.720,07	2,00	2.719,07	0,00	0,00	2.719,07	1,00	1,00	1,00
Röthsoll	Kleinflintbek	Betonrohr	Lösch.	13	RWK	415		1965	3.851,05	0,00	0,00	3.851,05	2,00	3.850,05	0,00	0,00	3.850,05	1,00	1,00	1,00
Röthsoll	Kleinflintbek	Betonrohr	13	5	RWK	416		1987	13.137,64	0,00	0,00	13.137,64	2,00	8.676,06	263,00	0,00	8.939,06	4.461,58	4.198,58	4.330,08
Kleinflintbeker Straße	Kleinflintbek	Betonrohr	0	1	RWK	417		1987	306,78	0,00	0,00	306,78	2,00	200,03	6,00	0,00	206,03	106,75	100,75	103,75
Kleinflintbeker Straße	Kleinflintbek	Betonrohr	1	2	RWK	418		1987	5.000,43	0,00	0,00	5.000,43	2,00	3.303,20	100,00	0,00	3.403,20	1.697,23	1.597,23	1.647,23
Kleinflintbeker Straße	Kleinflintbek	Betonrohr	2	3	RWK	419		1987	5.104,74	0,00	0,00	5.104,74	2,00	3.369,88	102,00	0,00	3.471,88	1.734,86	1.632,86	1.683,86
Kleinflintbeker Straße	Kleinflintbek	Betonrohr	3	4	RWK	420		1987	7.040,49	0,00	0,00	7.040,49	2,00	4.647,08	141,00	0,00	4.788,08	2.393,41	2.252,41	2.322,91
Kleinflintbeker Straße	Kleinflintbek	Betonrohr	4	5	RWK	421		1987	8.330,99	0,00	0,00	8.330,99	2,00	5.506,22	167,00	0,00	5.673,22	2.824,77	2.657,77	2.741,27
Kleinflintbeker Straße	Kleinflintbek	Betonrohr	5	6	RWK	422		1987	11.389,03	0,00	0,00	11.389,03	2,00	7.524,54	228,00	0,00	7.752,54	3.864,49	3.636,49	3.750,49
Kleinflintbeker Straße	Kleinflintbek	Betonrohr	6	7	RWK	423		1987	13.873,91	0,00	0,00	13.873,91	2,00	9.150,47	277,00	0,00	9.427,47	4.723,44	4.446,44	4.584,94

# Gemeinde Flintbek - Anlagenachweis der zentralen Niederschlagswasserbeseitigung für das Jahr 2021

Anlagenart							Monat	Jahr	Anschaffungswerte				AfA-Satz	Abschreibungen Anschaffungswerte				Rest-buchwert	Rest-buchwert	Restbuchwert Jahresdurchschnittswert
Bezeichnung	Ortsteil	Material	von Schacht	bis Schacht	Art	lfd. Nr.			Anfangsstand	Zugang	Abgang	Endstand		Anfangsstand	Zugang	Abgang	Endstand	Anfangsstand	Endstand	Mittelwert
									€	€	€	€	%	€	€	€	€	€	€	€
Kleinflintbeker Straße	Kleinflintbek	Betonrohr	7	14	RWK	424		1987	4.428,81	0,00	0,00	4.428,81	2,00	2.928,80	89,00	0,00	3.017,80	1.500,01	1.411,01	1.455,51
Burkamp	Kleinflintbek	Betonrohr	20c	20b	RWK	425		1965	182,53	0,00	0,00	182,53	2,00	181,53	0,00	0,00	181,53	1,00	1,00	1,00
Burkamp	Kleinflintbek	Betonrohr	20b	20a	RWK	426		1965	1.164,21	0,00	0,00	1.164,21	2,00	1.163,21	0,00	0,00	1.163,21	1,00	1,00	1,00
Burkamp	Kleinflintbek	Betonrohr	20a	20	RWK	427		1965	3.300,39	0,00	0,00	3.300,39	2,00	3.299,39	0,00	0,00	3.299,39	1,00	1,00	1,00
Burkamp	Kleinflintbek	Betonrohr	20	14	RWK	428		1987	4.356,21	0,00	0,00	4.356,21	2,00	2.869,79	87,00	0,00	2.956,79	1.486,42	1.399,42	1.442,92
Kleinflintbeker Straße	Kleinflintbek	Betonrohr	14	15	RWK	429		1987	3.209,89	0,00	0,00	3.209,89	2,00	2.118,34	64,00	0,00	2.182,34	1.091,55	1.027,55	1.059,55
Kleinflintbeker Straße	Kleinflintbek	Betonrohr	15	15a	RWK	430		1987	5.590,98	0,00	0,00	5.590,98	2,00	3.695,59	112,00	0,00	3.807,59	1.895,39	1.783,39	1.839,39
Mühlenkampsredder	Kleinflintbek	Betonrohr	15d	15c	RWK	431		1987	3.982,96	0,00	0,00	3.982,96	2,00	2.636,42	80,00	0,00	2.716,42	1.346,54	1.266,54	1.306,54
Mühlenkampsredder	Kleinflintbek	Betonrohr	15c	15b	RWK	432		1987	4.724,34	0,00	0,00	4.724,34	2,00	3.110,83	94,00	0,00	3.204,83	1.613,51	1.519,51	1.566,51
Mühlenkampsredder	Kleinflintbek	Betonrohr	15b	15a	RWK	433		1987	5.092,47	0,00	0,00	5.092,47	2,00	3.362,21	102,00	0,00	3.464,21	1.730,26	1.628,26	1.679,26
Kleinflintbeker Straße	Kleinflintbek	Betonrohr	15a	16	RWK	434		1987	5.855,31	0,00	0,00	5.855,31	2,00	3.862,29	117,00	0,00	3.979,29	1.993,02	1.876,02	1.934,52
Schoolredder	Kleinflintbek	Betonrohr	44	43	RWK	435		1978	2.820,29	0,00	0,00	2.820,29	2,00	2.357,81	56,00	0,00	2.413,81	462,48	406,48	434,48
Schoolredder	Kleinflintbek	Betonrohr	43	40	RWK	436		1978	4.667,58	0,00	0,00	4.667,58	2,00	3.919,59	93,00	0,00	4.012,59	747,99	654,99	701,49
Schoolredder	Kleinflintbek	Betonrohr	42	41	RWK	437		1978	1.530,30	0,00	0,00	1.530,30	2,00	1.294,26	31,00	0,00	1.325,26	236,04	205,04	220,54
Schoolredder	Kleinflintbek	Betonrohr	41	40	RWK	438		1978	1.798,21	0,00	0,00	1.798,21	2,00	1.506,97	36,00	0,00	1.542,97	291,24	255,24	273,24
Schoolredder	Kleinflintbek	Betonrohr	40	39	RWK	439		1978	2.273,71	0,00	0,00	2.273,71	2,00	1.902,12	45,00	0,00	1.947,12	371,59	326,59	349,09
Schoolredder	Kleinflintbek	Betonrohr	39	38	RWK	440		1978	4.984,58	0,00	0,00	4.984,58	2,00	4.192,85	100,00	0,00	4.292,85	791,73	691,73	741,73
Schoolredder	Kleinflintbek	Betonrohr	38	37	RWK	441		1978	4.285,14	0,00	0,00	4.285,14	2,00	3.609,53	86,00	0,00	3.695,53	675,61	589,61	632,61
Schoolredder	Kleinflintbek	Betonrohr	37	16a	RWK	442		1978	4.403,76	0,00	0,00	4.403,76	2,00	3.694,61	88,00	0,00	3.782,61	709,15	621,15	665,15
Schoolredder	Kleinflintbek	Betonrohr	16a	16	RWK	443		1987	834,43	0,00	0,00	834,43	2,00	559,09	17,00	0,00	576,09	275,34	258,34	266,84
Kleinflintbeker Straße	Kleinflintbek	Betonrohr	16	17	RWK	444		1987	10.566,87	0,00	0,00	10.566,87	2,00	6.965,45	211,00	0,00	7.176,45	3.601,42	3.390,42	3.495,92
Kleinflintbeker Straße	Kleinflintbek	Betonrohr	17	18	RWK	445		1987	11.768,41	0,00	0,00	11.768,41	2,00	7.757,91	235,00	0,00	7.992,91	4.010,50	3.775,50	3.893,00
Kleinflintbeker Straße	Kleinflintbek	Betonrohr	18	18a	RWK	446		1987	3.201,20	0,00	0,00	3.201,20	2,00	2.110,67	64,00	0,00	2.174,67	1.090,53	1.026,53	1.058,53
Kleinflintbeker Straße	Kleinflintbek	Betonrohr	18a	19	RWK	447		1987	3.492,63	0,00	0,00	3.492,63	2,00	2.310,70	70,00	0,00	2.380,70	1.181,93	1.111,93	1.146,93
Kleinflintbeker Straße	Kleinflintbek	Betonrohr	Einl.	19	RWK	448		1987	966,34	0,00	0,00	966,34	2,00	633,44	19,00	0,00	652,44	332,90	313,90	323,40
Kleinflintbeker Straße	Kleinflintbek	Betonrohr	19	19a	RWK	449		1987	4.125,61	0,00	0,00	4.125,61	2,00	2.728,77	83,00	0,00	2.811,77	1.396,84	1.313,84	1.355,34
Kleinflintbeker Straße	Kleinflintbek	Betonrohr	19a	19b	RWK	450		1987	2.960,89	0,00	0,00	2.960,89	2,00	1.951,65	59,00	0,00	2.010,65	1.009,24	950,24	979,74
Kleinflintbeker Straße	Kleinflintbek	Betonrohr	29a	29	RWK	451		1987	2.747,68	0,00	0,00	2.747,68	2,00	1.810,62	55,00	0,00	1.865,62	937,06	882,06	909,56
Kleinflintbeker Straße	Kleinflintbek	Betonrohr	29	30	RWK	452		1987	3.058,55	0,00	0,00	3.058,55	2,00	2.018,33	61,00	0,00	2.079,33	1.040,22	979,22	1.009,72
Kleinflintbeker Straße	Kleinflintbek	Betonrohr	30	30a	RWK	453		1987	5.821,57	0,00	0,00	5.821,57	2,00	3.836,62	116,00	0,00	3.952,62	1.984,95	1.868,95	1.926,95
Kleinflintbeker Straße	Kleinflintbek	Betonrohr	30a	31	RWK	454		1987	1.077,80	0,00	0,00	1.077,80	2,00	718,11	22,00	0,00	740,11	359,69	337,69	348,69
Kleinflintbeker Straße	Kleinflintbek	Betonrohr	31	32	RWK	455		1987	4.189,53	0,00	0,00	4.189,53	2,00	2.769,78	84,00	0,00	2.853,78	1.419,75	1.335,75	1.377,75
Kleinflintbeker Straße	Kleinflintbek	Betonrohr	32	33	RWK	456		1987	3.347,43	0,00	0,00	3.347,43	2,00	2.210,69	67,00	0,00	2.277,69	1.136,74	1.069,74	1.103,24
Kleinflintbeker Straße	Kleinflintbek	Betonrohr	33	24	RWK	457		1987	941,29	0,00	0,00	941,29	2,00	625,77	19,00	0,00	644,77	315,52	296,52	306,02
Stover	Kleinflintbek	Betonrohr	21a	21	RWK	458		1987	7.288,98	0,00	0,00	7.288,98	2,00	4.813,77	146,00	0,00	4.959,77	2.475,21	2.329,21	2.402,21
Stover	Kleinflintbek	Betonrohr	21	22	RWK	459		1987	2.638,27	0,00	0,00	2.638,27	2,00	1.743,95	53,00	0,00	1.796,95	894,32	841,32	867,82
Stover	Kleinflintbek	Betonrohr	22	23	RWK	460		1987	8.083,52	0,00	0,00	8.083,52	2,00	5.339,52	162,00	0,00	5.501,52	2.744,00	2.582,00	2.663,00
Stover	Kleinflintbek	Betonrohr	23	23a	RWK	461		1987	3.859,23	0,00	0,00	3.859,23	2,00	2.544,08	77,00	0,00	2.621,08	1.315,15	1.238,15	1.276,65
Stover	Kleinflintbek	Betonrohr	23a	24	RWK	462		1987	3.024,80	0,00	0,00	3.024,80	2,00	1.984,99	60,00	0,00	2.044,99	1.039,81	979,81	1.009,81
Kleinflintbeker Straße	Kleinflintbek	Betonrohr	24	34	RWK	463		1987	3.551,94	0,00	0,00	3.551,94	2,00	2.344,04	71,00	0,00	2.415,04	1.207,90	1.136,90	1.172,40
Kleinflintbeker Straße	Kleinflintbek	Betonrohr	34	35	RWK	464		1987	4.736,10	0,00	0,00	4.736,10	2,00	3.128,83	95,00	0,00	3.223,83	1.607,27	1.512,27	1.559,77
Kleinflintbeker Straße	Kleinflintbek	Betonrohr	35	36	RWK	465		1987	4.470,74	0,00	0,00	4.470,74	2,00	2.944,14	89,00	0,00	3.033,14	1.526,60	1.437,60	1.482,10
Kleinflintbeker Straße	Kleinflintbek	Betonrohr	36	19b	RWK	466		1987	5.679,94	0,00	0,00	5.679,94	2,00	3.754,60	114,00	0,00	3.868,60	1.925,34	1.811,34	1.868,34
Verbindungsweg	Kleinflintbek	Betonrohr	19b	25	RWK	467		1987	3.998,81	0,00	0,00	3.998,81	2,00	2.636,42	80,00	0,00	2.716,42	1.362,39	1.282,39	1.322,39
Verbindungsweg	Kleinflintbek	Betonrohr	25	25a	RWK	468		1987	3.163,36	0,00	0,00	3.163,36	2,00	2.085,00	63,00	0,00	2.148,00	1.078,36	1.015,36	1.046,86
Verbindungsweg	Kleinflintbek	Betonrohr	25a	26	RWK	469		1987	3.517,69	0,00	0,00	3.517,69	2,00	2.318,37	70,00	0,00	2.388,37	1.199,32	1.129,32	1.164,32
Verbindungsweg	Kleinflintbek	Betonrohr	26	27	RWK	470		1987	7.392,77	0,00	0,00	7.392,77	2,00	4.880,45	148,00	0,00	5.028,45	2.512,32	2.364,32	2.438,32

# Gemeinde Flintbek - Anlagenachweis der zentralen Niederschlagswasserbeseitigung für das Jahr 2021

Anlagenart							Monat	Jahr	Anschaffungswerte				AfA-Satz	Abschreibungen Anschaffungswerte				Rest-buchwert	Rest-buchwert	Restbuchwert Jahresdurchschnittswert
Bezeichnung	Ortsteil	Material	von Schacht	bis Schacht	Art	lfd. Nr.			Anfangsstand	Zugang	Abgang	Endstand		Anfangsstand	Zugang	Abgang	Endstand	Anfangsstand	Endstand	Mittelwert
									€	€	€	€	%	€	€	€	€	€	€	€
Verbindungsweg	Kleinflintbek	Betonrohr	27	27a	RWK	471		1987	8.266,06	0,00	0,00	8.266,06	2,00	5.447,21	165,00	0,00	5.612,21	2.818,85	2.653,85	2.736,35
Verbindungsweg	Kleinflintbek	Betonrohr	27a	27b	RWK	472		1987	10.977,95	0,00	0,00	10.977,95	2,00	7.250,16	220,00	0,00	7.470,16	3.727,79	3.507,79	3.617,79
Verbindungsweg	Kleinflintbek	Betonrohr	27b	28	RWK	473		1987	11.920,77	0,00	0,00	11.920,77	2,00	7.857,93	238,00	0,00	8.095,93	4.062,84	3.824,84	3.943,84
Verbindungsweg	Kleinflintbek	Betonrohr	28b	28	RWK	474		1987	1.104,39	0,00	0,00	1.104,39	2,00	725,78	22,00	0,00	747,78	378,61	356,61	367,61
Verbindungsweg	Kleinflintbek	Betonrohr	28	28a	RWK	475		1987	8.761,50	0,00	0,00	8.761,50	2,00	5.780,60	175,00	0,00	5.955,60	2.980,90	2.805,90	2.893,40
Verbindungsweg	Kleinflintbek	Betonrohr	28a	Auslauf	RWK	476		1987	3.804,01	0,00	0,00	3.804,01	2,00	2.510,74	76,00	0,00	2.586,74	1.293,27	1.217,27	1.255,27
Mühlenkampsredder	Kleinflintbek	Betonrohr	43	44	RWK	477		1987	2.129,02	0,00	0,00	2.129,02	2,00	1.410,56	43,00	0,00	1.453,56	718,46	675,46	696,96
Mühlenkampsredder	Kleinflintbek	Betonrohr	44	45	RWK	478		1987	5.804,19	0,00	0,00	5.804,19	2,00	3.828,95	116,00	0,00	3.944,95	1.975,24	1.859,24	1.917,24
Mühlenkampsredder	Kleinflintbek	Betonrohr	45	46	RWK	479		1987	6.736,78	0,00	0,00	6.736,78	2,00	4.454,72	135,00	0,00	4.589,72	2.282,06	2.147,06	2.214,56
Mühlenkampsredder	Kleinflintbek	Betonrohr	46	47	RWK	480		1987	6.233,67	0,00	0,00	6.233,67	2,00	4.121,33	125,00	0,00	4.246,33	2.112,34	1.987,34	2.049,84
Mühlenkampsredder	Kleinflintbek	Betonrohr	47	48	RWK	481		1987	3.129,11	0,00	0,00	3.129,11	2,00	2.069,66	63,00	0,00	2.132,66	1.059,45	996,45	1.027,95
Mühlenkampsredder	Kleinflintbek	Betonrohr	48	49	RWK	482		1987	6.098,69	0,00	0,00	6.098,69	2,00	4.028,98	122,00	0,00	4.150,98	2.069,71	1.947,71	2.008,71
Mühlenkampsredder	Kleinflintbek	Betonrohr	49	28a	RWK	483		1987	3.533,54	0,00	0,00	3.533,54	2,00	2.336,37	71,00	0,00	2.407,37	1.197,17	1.126,17	1.161,67
Mühlenkampsredder	Kleinflintbek	Betonrohr	50	51	RWK	484		1972	2.577,42	0,00	0,00	2.577,42	2,00	2.485,21	52,00	0,00	2.537,21	92,21	40,21	66,21
Mühlenkampsredder	Kleinflintbek	Betonrohr	51	52	RWK	485		1972	1.778,78	0,00	0,00	1.778,78	2,00	1.721,71	36,00	0,00	1.757,71	57,07	21,07	39,07
Mühlenkampsredder	Kleinflintbek	Betonrohr	52	53	RWK	486		1987	2.570,78	0,00	0,00	2.570,78	2,00	1.692,61	51,00	0,00	1.743,61	878,17	827,17	852,67
Mühlenkampsredder	Kleinflintbek	Betonrohr	53	28a	RWK	487		1987	1.711,81	0,00	0,00	1.711,81	2,00	1.125,85	34,00	0,00	1.159,85	585,96	551,96	568,96
westl Kleinflintbeker Straße	Kleinflintbek	Betonrohr	54a	54	RWK	488		1987	24.540,99	0,00	0,00	24.540,99	2,00	16.200,60	491,00	0,00	16.691,60	8.340,39	7.849,39	8.094,89
westl Kleinflintbeker Straße	Kleinflintbek	Betonrohr	54b	54	RWK	489		1987	7.741,98	0,00	0,00	7.741,98	2,00	5.113,82	155,00	0,00	5.268,82	2.628,16	2.473,16	2.550,66
westl Kleinflintbeker Straße	Kleinflintbek	Betonrohr	54	Ausl.	RWK	490		1987	10.120,00	0,00	0,00	10.120,00	2,00	6.673,07	202,00	0,00	6.875,07	3.446,93	3.244,93	3.345,93
westl Kleinflintbeker Straße	Kleinflintbek	Betonrohr	Einl.	28	RWK	491		1987	1.173,41	0,00	0,00	1.173,41	2,00	766,79	23,00	0,00	789,79	406,62	383,62	395,12
Plambeckskamp	Großflintbek	Betonrohr	2	4	RWK	492		1999	39.698,24	0,00	0,00	39.698,24	2,00	16.674,11	794,00	0,00	17.468,11	23.024,13	22.230,13	22.627,13
Plambeckskamp	Großflintbek	Betonrohr	4	6	RWK	493		1999	39.478,89	0,00	0,00	39.478,89	2,00	16.588,30	790,00	0,00	17.378,30	22.890,59	22.100,59	22.495,59
Plambeckskamp	Großflintbek	Betonrohr	6	8a	RWK	494		1999	26.479,81	0,00	0,00	26.479,81	2,00	11.129,10	530,00	0,00	11.659,10	15.820,71	14.820,71	15.085,71
Holzvogtkamp	Großflintbek	Betonrohr	8a	12	RWK	495		1999	9.700,23	0,00	0,00	9.700,23	2,00	4.073,34	194,00	0,00	4.267,34	5.626,89	5.432,89	5.529,89
Holzvogtkamp-Einleitungsstelle	Großflintbek	Betonrohr	12	14	RWK	496		1999	16.476,38	0,00	0,00	16.476,38	2,00	6.929,35	330,00	0,00	7.259,35	9.547,03	9.217,03	9.382,03
Holzvogtkamp-Einleitungsstelle	Großflintbek	Betonrohr	14	16	RWK	497		1999	9.414,93	0,00	0,00	9.414,93	2,00	3.948,47	188,00	0,00	4.136,47	5.466,46	5.278,46	5.372,46
Holzvogtkamp-Einleitungsstelle	Großflintbek	Betonrohr	16	18	RWK	498		1999	6.080,28	0,00	0,00	6.080,28	2,00	2.561,06	122,00	0,00	2.683,06	3.519,22	3.397,22	3.458,22
Holzvogtkamp-Einleitungsstelle	Großflintbek	Betonrohr	18	Einl.	RWK	499		1999	3.209,38	0,00	0,00	3.209,38	2,00	1.345,27	64,00	0,00	1.409,27	1.864,11	1.800,11	1.832,11
Ostland	Großflintbek	Betonrohr	10910004	10910002	RWK	500		2001	15.731,94	0,00	0,00	15.731,94	2,00	5.984,44	315,00	0,00	6.299,44	9.747,50	9.432,50	9.590,00
Ostland	Großflintbek	Betonrohr	10910002	10540008	RWK	501		2001	17.487,72	0,00	0,00	17.487,72	2,00	6.649,72	350,00	0,00	6.999,72	10.838,00	10.488,00	10.663,00
Endmoräne	Großflintbek	Betonrohr	23	23a	RWK	502		2002	7.680,96	0,00	0,00	7.680,96	2,00	2.772,00	154,00	0,00	2.926,00	4.908,96	4.754,96	4.831,96
Endmoräne	Großflintbek	Betonrohr	23a	23b	RWK	503		2002	25.919,04	0,00	0,00	25.919,04	2,00	9.324,00	518,00	0,00	9.842,00	16.595,04	16.077,04	16.336,04
Bäckerberg	Großflintbek	Betonrohr	RW5	RW4	RWK	504		2005	27.786,00	0,00	0,00	27.786,00	2,00	8.340,00	556,00	0,00	8.896,00	19.446,00	18.890,00	19.168,00
Bäckerberg	Großflintbek	Betonrohr	RW4	RW3	RWK	505		2005	13.635,00	0,00	0,00	13.635,00	2,00	4.095,00	273,00	0,00	4.368,00	9.540,00	9.267,00	9.403,50
Stoppelkamp	Großflintbek	Betonrohr	RW3	RW2	RWK	506		2005	15.655,00	0,00	0,00	15.655,00	2,00	4.695,00	313,00	0,00	5.008,00	10.960,00	10.647,00	10.803,50
Stoppelkamp	Großflintbek	Betonrohr	RW2	RW1	RWK	507		2005	19.169,00	0,00	0,00	19.169,00	2,00	5.745,00	383,00	0,00	6.128,00	13.424,00	13.041,00	13.232,50
Heimstättenweg	Großflintbek	Steinzeug	10150012	10500028	RWK	508		2012	15.203,00	0,00	0,00	15.203,00	2,00	2.660,00	304,00	0,00	2.964,00	12.543,00	12.239,00	12.391,00
Heimstättenweg	Großflintbek	Steinzeug	10500028	10500026	RWK	509		2012	17.038,00	0,00	0,00	17.038,00	2,00	2.983,75	341,00	0,00	3.324,75	14.054,25	13.713,25	13.883,75
Heimstättenweg	Großflintbek	Steinzeug	10500026	10500024	RWK	510		2012	17.934,00	0,00	0,00	17.934,00	2,00	3.141,25	359,00	0,00	3.500,25	14.792,75	14.433,75	14.613,25
Heimstättenweg	Großflintbek	Steinzeug	10500024	10500022	RWK	511		2012	19.703,00	0,00	0,00	19.703,00	2,00	3.447,50	394,00	0,00	3.841,50	16.255,50	15.861,50	16.058,50
Heimstättenweg	Großflintbek	Steinzeug	10500022	10500020	RWK	512		2012	12.573,00	0,00	0,00	12.573,00	2,00	2.196,25	251,00	0,00	2.447,25	10.376,75	10.125,75	10.251,25
Kattensaal	Großflintbek	Steinzeug	RW 2	RW 1	RWK	513		2012	8.294,00	0,00	0,00	8.294,00	2,00	1.452,50	166,00	0,00	1.618,50	6.841,50	6.675,50	6.758,50
Kattensaal	Großflintbek	Steinzeug	RW 1	10500024	RWK	514		2012	7.806,00	0,00	0,00	7.806,00	2,00	1.365,00	156,00	0,00	1.521,00	6.441,00	6.285,00	6.363,00
Demenbeck	Großflintbek	Steinzeug	10240004A	10240002	RWK	515		2012	13.193,00	0,00	0,00	13.193,00	2,00	2.310,00	264,00	0,00	2.574,00	10.883,00	10.619,00	10.751,00
Demenbeck	Großflintbek	Steinzeug	10240002	10500020	RWK	516		2012	16.441,00	0,00	0,00	16.441,00	2,00	2.878,75	329,00	0,00	3.207,75	13.562,25	13.233,25	13.397,75
Heimstättenweg	Großflintbek	Steinzeug	10500014	10500016	RWK	517		2012	15.530,00	0,00	0,00	15.530,00	2,00	2.721,25	311,00	0,00	3.032,25	12.808,75	12.497,75	12.653,25

# Gemeinde Flintbek - Anlagenachweis der zentralen Niederschlagswasserbeseitigung für das Jahr 2021

Anlagenart							Monat	Jahr	Anschaffungswerte				AfA-Satz	Abschreibungen Anschaffungswerte				Restbuchwert	Restbuchwert	Restbuchwert Jahresdurchschnittswert
Bezeichnung	Ortsteil	Material	von Schacht	bis Schacht	Art	lfd. Nr.			Anfangsstand	Zugang	Abgang	Endstand		Anfangsstand	Zugang	Abgang	Endstand	Anfangsstand	Endstand	Mittelwert
									€	€	€	€	%	€	€	€	€	€	€	€
Heimstättenweg	Großflintbek	Steinzeug	1050016	10110006	RWK	518		2012	53.186,00	0,00	0,00	53.186,00	2,00	9.310,00	1.064,00	0,00	10.374,00	43.876,00	42.812,00	43.344,00
NW-Kanal Hörn B-Plan 43	Großflintbek				RWK	519		2012	8.987,43	0,00	0,00	8.987,43	2,00	1.620,00	180,00	0,00	1.800,00	7.367,43	7.187,43	7.277,43
Lassenweg	Großflintbek	PP	0490002A	R2	RWK	520		2012	20.309,00	0,00	0,00	20.309,00	2,00	3.654,00	406,00	0,00	4.060,00	16.655,00	16.249,00	16.452,00
Lassenweg	Großflintbek	PP		R2	F	RWK	521	2012	17.468,00	0,00	0,00	17.468,00	2,00	3.141,00	349,00	0,00	3.490,00	14.327,00	13.978,00	14.152,50
Lassenweg	Großflintbek	Betonrohr	10700010	10700008	RWK	522		2012	59.543,00	0,00	0,00	59.543,00	2,00	10.719,00	1.191,00	0,00	11.910,00	48.824,00	47.633,00	48.228,50
Lassenweg	Großflintbek	Betonrohr	10700008		RWK	523		2012	56.150,00	0,00	0,00	56.150,00	2,00	10.107,00	1.123,00	0,00	11.230,00	46.043,00	44.920,00	45.481,50
Lassenweg	Großflintbek	Betonrohr	10700004	10170002	RWK	524		2012	23.182,00	0,00	0,00	23.182,00	2,00	4.176,00	464,00	0,00	4.640,00	19.006,00	18.542,00	18.774,00
Lassenweg	Großflintbek	Betonrohr	10170002	Sandfang	RWK	525		2012	5.653,00	0,00	0,00	5.653,00	2,00	1.017,00	113,00	0,00	1.130,00	4.636,00	4.523,00	4.579,50
Lassenweg	Großflintbek	Betonrohr		Sandfang	RWK	526		2012	14.702,00	0,00	0,00	14.702,00	2,00	2.646,00	294,00	0,00	2.940,00	12.056,00	11.762,00	11.909,00
Absturzbauwerk Kätterskamp	Großflintbek	Beton			RWK	527		2014	15.562,76	0,00	0,00	15.562,76	2,00	1.995,58	311,00	0,00	2.306,58	13.567,18	13.256,18	13.411,68
Entlastungsleitung Kleinflintbeker Straße 2					RWK	528		2018	17.255,00	0,00	0,00	17.255,00	1,13	584,36	195,00	0,00	779,36	16.670,64	16.475,64	16.573,14
Altenkircher Straße	Großflintbek				GAL	529		1971	7.865,20	0,00	0,00	7.865,20	2,00	7.707,81	156,39	0,00	7.864,20	157,39	1,00	79,19
Altenkircher Straße	Großflintbek				GAL	530		1971	873,80	0,00	0,00	873,80	2,00	844,90	17,00	0,00	861,90	28,90	11,90	20,40
Am Wasserwerk	Großflintbek				GAL	531		1968	2.626,00	0,00	0,00	2.626,00	2,00	2.625,00	0,00	0,00	2.625,00	1,00	1,00	1,00
Am Wasserwerk	Großflintbek				GAL	532		1968	1.313,00	0,00	0,00	1.313,00	2,00	1.312,00	0,00	0,00	1.312,00	1,00	1,00	1,00
Am Ehrenmal	Großflintbek				GAL	533		1974	2.003,75	0,00	0,00	2.003,75	2,00	1.836,66	40,00	0,00	1.876,66	167,09	127,09	147,09
Bäckerberg	Großflintbek				GAL	534		1974	0,00	0,00	0,00	0,00	2,00	0,00	0,00	0,00	0,00	0,00	0,00	0,00
Bäckerberg	Großflintbek				GAL	535		1974	0,00	0,00	0,00	0,00	2,00	0,00	0,00	0,00	0,00	0,00	0,00	0,00
Bäckerberg	Großflintbek				GAL	536		1974	0,00	0,00	0,00	0,00	2,00	0,00	0,00	0,00	0,00	0,00	0,00	0,00
Bergkoppel	Großflintbek		101	102	GAL	537		1970	4.828,64	0,00	0,00	4.828,64	2,00	4.827,64	0,00	0,00	4.827,64	1,00	1,00	1,00
Bergkoppel	Großflintbek		103	104	GAL	538		1970	4.828,64	0,00	0,00	4.828,64	2,00	4.827,64	0,00	0,00	4.827,64	1,00	1,00	1,00
Bergkoppel	Großflintbek		105	106	GAL	539		1970	2.414,32	0,00	0,00	2.414,32	2,00	2.401,97	11,35	0,00	2.413,32	12,35	1,00	6,67
Bergkoppel	Großflintbek		106	107	GAL	540		1970	804,77	0,00	0,00	804,77	2,00	795,20	8,57	0,00	803,77	9,57	1,00	5,28
Bergkoppel	Großflintbek		108	107	GAL	541		1970	6.438,19	0,00	0,00	6.438,19	2,00	6.437,19	0,00	0,00	6.437,19	1,00	1,00	1,00
Bergkoppel	Großflintbek		107	109	GAL	542		1970	3.219,09	0,00	0,00	3.219,09	2,00	3.213,53	4,56	0,00	3.218,09	5,56	1,00	3,28
Bergkoppel	Großflintbek		109	113	GAL	543		1970	5.633,41	0,00	0,00	5.633,41	2,00	5.632,41	0,00	0,00	5.632,41	1,00	1,00	1,00
Bergkoppel	Großflintbek		112a	112	GAL	544		1970	2.414,32	0,00	0,00	2.414,32	2,00	2.401,97	11,35	0,00	2.413,32	12,35	1,00	6,67
Bergkoppel	Großflintbek		110	111	GAL	545		1970	4.828,64	0,00	0,00	4.828,64	2,00	4.827,64	0,00	0,00	4.827,64	1,00	1,00	1,00
Bergkoppel	Großflintbek		114	113	GAL	546		1970	4.023,87	0,00	0,00	4.023,87	2,00	4.008,73	14,14	0,00	4.022,87	15,14	1,00	8,07
Birkenring	Großflintbek				GAL	547		1972	19.851,93	0,00	0,00	19.851,93	2,00	19.064,21	397,00	0,00	19.461,21	787,72	390,72	589,22
Birkenring	Großflintbek				GAL	548		1972	10.828,14	0,00	0,00	10.828,14	2,00	10.409,63	217,00	0,00	10.626,63	418,51	201,51	310,01
Bönnhusener Weg	Großflintbek				GAL	549		1967	2.487,44	0,00	0,00	2.487,44	2,00	2.486,44	0,00	0,00	2.486,44	1,00	1,00	1,00
Bönnhusener Weg	Großflintbek				GAL	550		1967	4.975,38	0,00	0,00	4.975,38	2,00	4.974,38	0,00	0,00	4.974,38	1,00	1,00	1,00
Bönnhusener Weg	Großflintbek				GAL	551		1967	3.109,68	0,00	0,00	3.109,68	2,00	3.108,68	0,00	0,00	3.108,68	1,00	1,00	1,00
Bönnhusener Weg	Großflintbek				GAL	552		1967	3.731,41	0,00	0,00	3.731,41	2,00	3.730,41	0,00	0,00	3.730,41	1,00	1,00	1,00
Butenschönsredder	Großflintbek				GAL	553		1971	18.351,80	0,00	0,00	18.351,80	2,00	17.986,33	364,47	0,00	18.350,80	365,47	1,00	183,23
Butenschönsredder	Großflintbek				GAL	554		1971	5.243,30	0,00	0,00	5.243,30	2,00	5.139,26	103,04	0,00	5.242,30	104,04	1,00	52,52
Butenschönsredder	Großflintbek				GAL	555		1971	7.865,20	0,00	0,00	7.865,20	2,00	7.707,81	156,39	0,00	7.864,20	157,39	1,00	79,19
Butenschönsredder	Großflintbek				GAL	556		1971	1.747,60	0,00	0,00	1.747,60	2,00	1.707,80	35,00	0,00	1.742,80	39,80	4,80	22,30
Butenschönsredder	Großflintbek				GAL	557		1971	3.495,70	0,00	0,00	3.495,70	2,00	3.431,46	63,24	0,00	3.494,70	64,24	1,00	32,62
Bokseer Weg	Großflintbek				GAL	558		1978	2.296,72	0,00	0,00	2.296,72	2,00	1.932,39	46,00	0,00	1.978,39	364,33	318,33	341,33
Bokseer Weg	Großflintbek				GAL	559		1978	3.444,57	0,00	0,00	3.444,57	2,00	2.898,59	69,00	0,00	2.967,59	545,98	476,98	511,48
Demenbeck	Großflintbek				GAL	560		1965	2.585,09	0,00	0,00	2.585,09	2,00	2.584,09	0,00	0,00	2.584,09	1,00	1,00	1,00
Demenbeck	Großflintbek				GAL	561		1965	14.864,28	0,00	0,00	14.864,28	2,00	14.863,28	0,00	0,00	14.863,28	1,00	1,00	1,00
Demenbeck	Großflintbek				GAL	562		1965	26.497,70	0,00	0,00	26.497,70	2,00	26.496,70	0,00	0,00	26.496,70	1,00	1,00	1,00
Demenbeck	Großflintbek				GAL	563		1965	2.585,09	0,00	0,00	2.585,09	2,00	2.584,09	0,00	0,00	2.584,09	1,00	1,00	1,00
Dorfstraße	Großflintbek				GAL	564		1968	656,50	0,00	0,00	656,50	2,00	655,50	0,00	0,00	655,50	1,00	1,00	1,00
Dorfstraße	Großflintbek				GAL	565		1968	1.969,50	0,00	0,00	1.969,50	2,00	1.968,50	0,00	0,00	1.968,50	1,00	1,00	1,00
Dorfstraße	Großflintbek				GAL	566		1968	1.969,50	0,00	0,00	1.969,50	2,00	1.968,50	0,00	0,00	1.968,50	1,00	1,00	1,00
Dorfstraße	Großflintbek				GAL	567		1968	1.969,50	0,00	0,00	1.969,50	2,00	1.968,50	0,00	0,00	1.968,50	1,00	1,00	1,00
Dorfstraße	Großflintbek				GAL	568		1968	656,50	0,00	0,00	656,50	2,00	655,50	0,00	0,00	655,50	1,00	1,00	1,00

# Gemeinde Flintbek - Anlagenachweis der zentralen Niederschlagswasserbeseitigung für das Jahr 2021

Anlagenart							Monat	Jahr	Anschaffungswerte				AfA-Satz	Abschreibungen Anschaffungswerte				Restbuchwert	Restbuchwert	Restbuchwert Jahresdurchschnittswert
Bezeichnung	Ortsteil	Material	von Schacht	bis Schacht	Art	lfd. Nr.			Anfangsstand	Zugang	Abgang	Endstand		Anfangsstand	Zugang	Abgang	Endstand	Anfangsstand	Endstand	Mittelwert
									€	€	€	€	%	€	€	€	€	€	€	€
Dorfstraße B-Plan 20	Großflintbek				GAL	569		1981	13.023,12	0,00	0,00	13.023,12	2,00	10.145,20	260,00	0,00	10.405,20	2.877,92	2.617,92	2.747,92
Wohnweg an der Dorfstraße	Großflintbek		7	6	GAL	570		1979	2.536,52	0,00	0,00	2.536,52	2,00	2.082,21	51,00	0,00	2.133,21	454,31	403,31	428,81
Wohnweg an der Dorfstraße	Großflintbek		6	5	GAL	571		1979	3.804,52	0,00	0,00	3.804,52	2,00	3.120,20	76,00	0,00	3.196,20	684,32	608,32	646,32
Wohnweg an der Dorfstraße	Großflintbek		4	3	GAL	572		1979	1.268,00	0,00	0,00	1.268,00	2,00	1.037,99	25,00	0,00	1.062,99	230,01	205,01	217,51
Wohnweg an der Dorfstraße	Großflintbek		3	2	GAL	573		1979	2.536,52	0,00	0,00	2.536,52	2,00	2.082,21	51,00	0,00	2.133,21	454,31	403,31	428,81
Dickskamp	Großflintbek				GAL	574		1970	2.414,32	0,00	0,00	2.414,32	2,00	2.401,97	11,35	0,00	2.413,32	12,35	1,00	6,67
Dickskamp	Großflintbek				GAL	575		1970	1.609,55	0,00	0,00	1.609,55	2,00	1.606,76	1,79	0,00	1.608,55	2,79	1,00	1,89
Eiderkamp	Gewerbegeb.		79	80	GAL	576		1979	2.536,52	0,00	0,00	2.536,52	2,00	2.082,21	51,00	0,00	2.133,21	454,31	403,31	428,81
Eiderkamp	Gewerbegeb.		80	81	GAL	577		1979	3.804,52	0,00	0,00	3.804,52	2,00	3.120,20	76,00	0,00	3.196,20	684,32	608,32	646,32
Eiderkamp	Gewerbegeb.		82	83	GAL	578		1979	1.268,00	0,00	0,00	1.268,00	2,00	1.037,99	25,00	0,00	1.062,99	230,01	205,01	217,51
Eiderkamp	Gewerbegeb.		83	84	GAL	579		1979	1.268,00	0,00	0,00	1.268,00	2,00	1.037,99	25,00	0,00	1.062,99	230,01	205,01	217,51
Endmoräne	Großflintbek		3	5	GAL	580		1973	4.694,68	0,00	0,00	4.694,68	2,00	4.420,25	94,00	0,00	4.514,25	274,43	180,43	227,43
Endmoräne	Großflintbek		5	7b	GAL	581		1973	3.755,95	0,00	0,00	3.755,95	2,00	3.529,64	75,00	0,00	3.604,64	226,31	151,31	188,81
Endmoräne	Großflintbek		1	7a	GAL	582		1973	4.694,68	0,00	0,00	4.694,68	2,00	4.420,25	94,00	0,00	4.514,25	274,43	180,43	227,43
Endmoräne	Großflintbek		9	11	GAL	583		1973	2.816,71	0,00	0,00	2.816,71	2,00	2.639,02	56,00	0,00	2.695,02	177,69	121,69	149,69
Endmoräne	Großflintbek		11	13	GAL	584		1973	1.877,98	0,00	0,00	1.877,98	2,00	1.766,40	38,00	0,00	1.804,40	111,58	73,58	92,58
Endmoräne	Großflintbek		13	17	GAL	585		1973	938,73	0,00	0,00	938,73	2,00	890,62	19,00	0,00	909,62	48,11	29,11	38,61
Endmoräne	Großflintbek		15	17	GAL	586		1973	938,73	0,00	0,00	938,73	2,00	890,62	19,00	0,00	909,62	48,11	29,11	38,61
Endmoräne	Großflintbek		21	23	GAL	587		1973	1.877,98	0,00	0,00	1.877,98	2,00	1.766,40	38,00	0,00	1.804,40	111,58	73,58	92,58
Erlengrund	Großflintbek				GAL	588		1972	6.316,50	0,00	0,00	6.316,50	2,00	6.056,67	126,00	0,00	6.182,67	259,83	133,83	196,83
Feuerwache	Großflintbek				GAL	589		1974	6.011,77	0,00	0,00	6.011,77	2,00	5.524,30	120,00	0,00	5.644,30	487,47	367,47	427,47
Gartenstraße B-Plan 9	Großflintbek				GAL	590		1972	11.730,57	0,00	0,00	11.730,57	2,00	11.270,49	235,00	0,00	11.505,49	460,08	225,08	342,58
Gartenstraße B-Plan 9	Großflintbek				GAL	591		1972	1.804,86	0,00	0,00	1.804,86	2,00	1.737,05	36,00	0,00	1.773,05	67,81	31,81	49,81
Gartenstraße B-Plan 9	Großflintbek				GAL	592		1972	3.609,21	0,00	0,00	3.609,21	2,00	3.458,76	72,00	0,00	3.530,76	150,45	78,45	114,45
Gartenstraße B-Plan 9	Großflintbek				GAL	593		1972	1.804,86	0,00	0,00	1.804,86	2,00	1.737,05	36,00	0,00	1.773,05	67,81	31,81	49,81
Gartenstraße B-Plan 9	Großflintbek				GAL	594		1972	11.730,57	0,00	0,00	11.730,57	2,00	11.270,49	235,00	0,00	11.505,49	460,08	225,08	342,58
Gartenstraße B-Plan 9	Großflintbek				GAL	595		1972	4.511,64	0,00	0,00	4.511,64	2,00	4.319,62	90,00	0,00	4.409,62	192,02	102,02	147,02
Gartenstraße B-Plan 9	Großflintbek				GAL	596		1972	8.121,36	0,00	0,00	8.121,36	2,00	7.793,72	162,00	0,00	7.955,72	327,64	165,64	246,64
Gartenstraße B-Plan 2	Großflintbek				GAL	597		1980	39.378,68	0,00	0,00	39.378,68	2,00	31.506,57	788,00	0,00	32.294,57	7.872,11	7.084,11	7.478,11
Gartenstraße B-Plan 2	Großflintbek				GAL	598		1980	5.625,74	0,00	0,00	5.625,74	2,00	4.508,65	113,00	0,00	4.621,65	1.117,09	1.004,09	1.060,59
Gartenstraße B-Plan 2	Großflintbek				GAL	599		1980	21.095,39	0,00	0,00	21.095,39	2,00	16.875,95	422,00	0,00	17.297,95	4.219,44	3.797,44	4.008,44
Hahnenbusch	Großflintbek				GAL	600		1973	938,73	0,00	0,00	938,73	2,00	890,62	19,00	0,00	909,62	48,11	29,11	38,61
Hahnenbusch	Großflintbek				GAL	601		1973	2.816,71	0,00	0,00	2.816,71	2,00	2.639,02	56,00	0,00	2.695,02	177,69	121,69	149,69
Hegereiterweg	Großflintbek				GAL	602		1968	1.969,50	0,00	0,00	1.969,50	2,00	1.968,50	0,00	0,00	1.968,50	1,00	1,00	1,00
Hegereiterweg	Großflintbek				GAL	603		1968	3.938,48	0,00	0,00	3.938,48	2,00	3.937,48	0,00	0,00	3.937,48	1,00	1,00	1,00
Hegereiterweg	Großflintbek				GAL	604		1968	656,50	0,00	0,00	656,50	2,00	655,50	0,00	0,00	655,50	1,00	1,00	1,00
Heidberg	Großflintbek		27	29	GAL	605		1972	4.511,64	0,00	0,00	4.511,64	2,00	4.319,62	90,00	0,00	4.409,62	192,02	102,02	147,02
Heidberg	Großflintbek		29	31	GAL	606		1972	1.804,86	0,00	0,00	1.804,86	2,00	1.737,05	36,00	0,00	1.773,05	67,81	31,81	49,81
Heimstättenweg	Großflintbek				GAL	607		1944	2.456,76	0,00	0,00	2.456,76	2,00	2.455,76	0,00	0,00	2.455,76	1,00	1,00	1,00
Heimstättenweg	Großflintbek				GAL	608		1944	446,87	0,00	0,00	446,87	2,00	445,87	0,00	0,00	445,87	1,00	1,00	1,00
Heimstättenweg	Großflintbek				GAL	609		1944	1.116,66	0,00	0,00	1.116,66	2,00	1.115,66	0,00	0,00	1.115,66	1,00	1,00	1,00
Heimstättenweg	Großflintbek				GAL	610		1944	1.340,10	0,00	0,00	1.340,10	2,00	1.339,10	0,00	0,00	1.339,10	1,00	1,00	1,00
Heitmannskamp	Großflintbek				GAL	611		1978	18.372,25	0,00	0,00	18.372,25	2,00	15.428,85	367,00	0,00	15.795,85	2.943,40	2.576,40	2.759,90
Heitmannskamp	Großflintbek				GAL	612		1978	2.296,72	0,00	0,00	2.296,72	2,00	1.932,39	46,00	0,00	1.978,39	364,33	318,33	341,33
Heitmannskamp	Großflintbek				GAL	613		1978	10.334,23	0,00	0,00	10.334,23	2,00	8.683,49	207,00	0,00	8.890,49	1.650,74	1.443,74	1.547,24
Heitmannskamp	Großflintbek				GAL	614		1978	4.592,93	0,00	0,00	4.592,93	2,00	3.864,78	92,00	0,00	3.956,78	728,15	636,15	682,15
Holzvogtkamp	Großflintbek				GAL	615		1974	24.046,57	0,00	0,00	24.046,57	2,00	22.129,52	481,00	0,00	22.610,52	1.917,05	1.436,05	1.676,55
Holzvogtkamp	Großflintbek				GAL	616		1974	22.042,82	0,00	0,00	22.042,82	2,00	20.278,54	441,00	0,00	20.719,54	1.764,28	1.323,28	1.543,78
Holzvogtkamp	Großflintbek				GAL	617		1974	3.005,88	0,00	0,00	3.005,88	2,00	2.769,31	60,00	0,00	2.829,31	236,57	176,57	206,57
Holzvogtkamp	Großflintbek				GAL	618		1974	9.017,65	0,00	0,00	9.017,65	2,00	8.293,61	180,00	0,00	8.473,61	724,04	544,04	634,04
Holzvogtkamp	Großflintbek				GAL	619		1974	7.013,39	0,00	0,00	7.013,39	2,00	6.442,63	140,00	0,00	6.582,63	570,76	430,76	500,76
Heckenrosenweg	Großflintbek				GAL	620		1972	9.925,71	0,00	0,00	9.925,71	2,00	9.533,44	199,00	0,00	9.732,44	392,27	193,27	292,77



# Gemeinde Flintbek - Anlagenachweis der zentralen Niederschlagswasserbeseitigung für das Jahr 2021

Anlagenart							Monat	Jahr	Anschaffungswerte				AfA-Satz	Abschreibungen Anschaffungswerte				Rest-buchwert	Rest-buchwert	Restbuchwert Jahresdurchschnittswert
Bezeichnung	Ortsteil	Material	von Schacht	bis Schacht	Art	lfd. Nr.			Anfangsstand	Zugang	Abgang	Endstand		Anfangsstand	Zugang	Abgang	Endstand	Anfangsstand	Endstand	Mittelwert
									€	€	€	€	%	€	€	€	€	€	€	€
Runenweg	Großflintbek		10	11	GAL	621		1980	8.438,36	0,00	0,00	8.438,36	2,00	6.753,98	169,00	0,00	6.922,98	1.684,38	1.515,38	1.599,88
Runenweg	Großflintbek		11	12	GAL	622		1980	2.812,62	0,00	0,00	2.812,62	2,00	2.245,33	56,00	0,00	2.301,33	567,29	511,29	539,29
Runenweg	Großflintbek		12	13	GAL	623		1980	5.625,74	0,00	0,00	5.625,74	2,00	4.508,65	113,00	0,00	4.621,65	1.117,09	1.004,09	1.060,59
Runenweg	Großflintbek		13	14	GAL	624		1980	7.031,80	0,00	0,00	7.031,80	2,00	5.631,32	141,00	0,00	5.772,32	1.400,48	1.259,48	1.329,98
Runenweg	Großflintbek		14	15	GAL	625		1980	7.031,80	0,00	0,00	7.031,80	2,00	5.631,32	141,00	0,00	5.772,32	1.400,48	1.259,48	1.329,98
Himmelreich	Großflintbek		17	16	GAL	626		1980	2.812,62	0,00	0,00	2.812,62	2,00	2.245,33	56,00	0,00	2.301,33	567,29	511,29	539,29
Himmelreich	Großflintbek		16	9	GAL	627		1980	1.406,56	0,00	0,00	1.406,56	2,00	1.122,66	28,00	0,00	1.150,66	283,90	255,90	269,90
Himmelreich	Großflintbek		9	8	GAL	628		1980	4.219,18	0,00	0,00	4.219,18	2,00	3.367,99	84,00	0,00	3.451,99	851,19	767,19	809,19
Himmelreich	Großflintbek		5	6	GAL	629		1980	2.812,62	0,00	0,00	2.812,62	2,00	2.245,33	56,00	0,00	2.301,33	567,29	511,29	539,29
Himmelreich	Großflintbek		6	7	GAL	630		1980	2.812,62	0,00	0,00	2.812,62	2,00	2.245,33	56,00	0,00	2.301,33	567,29	511,29	539,29
Himmelreich	Großflintbek		8	8a	GAL	631		1980	1.406,56	0,00	0,00	1.406,56	2,00	1.122,66	28,00	0,00	1.150,66	283,90	255,90	269,90
Himmelreich	Großflintbek		8a	4	GAL	632		1980	1.406,56	0,00	0,00	1.406,56	2,00	1.122,66	28,00	0,00	1.150,66	283,90	255,90	269,90
Runenweg	Großflintbek		1	2	GAL	633		1980	5.625,74	0,00	0,00	5.625,74	2,00	4.508,65	113,00	0,00	4.621,65	1.117,09	1.004,09	1.060,59
Runenweg	Großflintbek		2	3	GAL	634		1980	5.625,74	0,00	0,00	5.625,74	2,00	4.508,65	113,00	0,00	4.621,65	1.117,09	1.004,09	1.060,59
Runenweg	Großflintbek		3	4	GAL	635		1980	2.812,62	0,00	0,00	2.812,62	2,00	2.245,33	56,00	0,00	2.301,33	567,29	511,29	539,29
Kätterskamp	Großflintbek				GAL	636		1968	1.969,50	0,00	0,00	1.969,50	2,00	1.968,50	0,00	0,00	1.968,50	1,00	1,00	1,00
Kätterskamp	Großflintbek				GAL	637		1968	1.313,00	0,00	0,00	1.313,00	2,00	1.312,00	0,00	0,00	1.312,00	1,00	1,00	1,00
Kätterskamp	Großflintbek				GAL	638		1968	656,50	0,00	0,00	656,50	2,00	655,50	0,00	0,00	655,50	1,00	1,00	1,00
Kätterskamp	Großflintbek				GAL	639		1968	5.251,48	0,00	0,00	5.251,48	2,00	5.250,48	0,00	0,00	5.250,48	1,00	1,00	1,00
Kätterskamp	Großflintbek				GAL	640		1968	2.626,00	0,00	0,00	2.626,00	2,00	2.625,00	0,00	0,00	2.625,00	1,00	1,00	1,00
Kätterskamp	Großflintbek				GAL	641		1968	5.251,48	0,00	0,00	5.251,48	2,00	5.250,48	0,00	0,00	5.250,48	1,00	1,00	1,00
Hasselbusch	Großflintbek		1	2	GAL	642		1969	4.822,51	0,00	0,00	4.822,51	2,00	4.821,51	0,00	0,00	4.821,51	1,00	1,00	1,00
Hasselbusch	Großflintbek		2	3	GAL	643		1969	2.755,86	0,00	0,00	2.755,86	2,00	2.754,86	0,00	0,00	2.754,86	1,00	1,00	1,00
Hasselbusch	Großflintbek		3	4	GAL	644		1969	2.066,64	0,00	0,00	2.066,64	2,00	2.065,64	0,00	0,00	2.065,64	1,00	1,00	1,00
Hasselbusch	Großflintbek		4	5	GAL	645		1969	1.377,93	0,00	0,00	1.377,93	2,00	1.376,93	0,00	0,00	1.376,93	1,00	1,00	1,00
Hasselbusch	Großflintbek		6	7	GAL	646		1969	688,71	0,00	0,00	688,71	2,00	687,71	0,00	0,00	687,71	1,00	1,00	1,00
Hasselbusch	Großflintbek		7	8	GAL	647		1969	688,71	0,00	0,00	688,71	2,00	687,71	0,00	0,00	687,71	1,00	1,00	1,00
Hasselbusch	Großflintbek		8	9	GAL	648		1969	1.377,93	0,00	0,00	1.377,93	2,00	1.376,93	0,00	0,00	1.376,93	1,00	1,00	1,00
Hasselbusch	Großflintbek		9	10	GAL	649		1969	2.755,86	0,00	0,00	2.755,86	2,00	2.754,86	0,00	0,00	2.754,86	1,00	1,00	1,00
Hasselbusch	Großflintbek		10	11	GAL	650		1969	2.755,86	0,00	0,00	2.755,86	2,00	2.754,86	0,00	0,00	2.754,86	1,00	1,00	1,00
Hasselbusch	Großflintbek		11	12	GAL	651		1969	3.444,57	0,00	0,00	3.444,57	2,00	3.443,57	0,00	0,00	3.443,57	1,00	1,00	1,00
Hasselbusch	Großflintbek		12	13	GAL	652		1969	2.755,86	0,00	0,00	2.755,86	2,00	2.754,86	0,00	0,00	2.754,86	1,00	1,00	1,00
Hasselbusch	Großflintbek		13	14	GAL	653		1969	2.066,64	0,00	0,00	2.066,64	2,00	2.065,64	0,00	0,00	2.065,64	1,00	1,00	1,00
Hasselbusch	Großflintbek		14	15	GAL	654		1969	1.377,93	0,00	0,00	1.377,93	2,00	1.376,93	0,00	0,00	1.376,93	1,00	1,00	1,00
Schulweg	Großflintbek		5	24	GAL	655		1969	2.066,64	0,00	0,00	2.066,64	2,00	2.065,64	0,00	0,00	2.065,64	1,00	1,00	1,00
Schulweg	Großflintbek		27	28	GAL	656		1969	1.377,93	0,00	0,00	1.377,93	2,00	1.376,93	0,00	0,00	1.376,93	1,00	1,00	1,00
Schulweg	Großflintbek		28	29	GAL	657		1969	1.377,93	0,00	0,00	1.377,93	2,00	1.376,93	0,00	0,00	1.376,93	1,00	1,00	1,00
Immenhagen	Großflintbek		1	2	GAL	658		1988	2.712,40	0,00	0,00	2.712,40	2,00	1.730,76	54,00	0,00	1.784,76	981,64	927,64	954,64
Immenhagen	Großflintbek		2	3	GAL	659		1988	903,96	0,00	0,00	903,96	2,00	574,53	18,00	0,00	592,53	329,43	311,43	320,43
Immenhagen	Großflintbek		3a	3b	GAL	660		1988	1.808,44	0,00	0,00	1.808,44	2,00	1.156,22	36,00	0,00	1.192,22	652,22	616,22	634,22
Immenhagen	Großflintbek		3	4	GAL	661		1988	903,96	0,00	0,00	903,96	2,00	574,53	18,00	0,00	592,53	329,43	311,43	320,43
Immenhagen	Großflintbek		5	6	GAL	662		1988	2.712,40	0,00	0,00	2.712,40	2,00	1.730,76	54,00	0,00	1.784,76	981,64	927,64	954,64
Immenhagen	Großflintbek		6	7	GAL	663		1988	1.808,44	0,00	0,00	1.808,44	2,00	1.156,22	36,00	0,00	1.192,22	652,22	616,22	634,22
Immenhagen	Großflintbek		4	8	GAL	664		1988	903,96	0,00	0,00	903,96	2,00	574,53	18,00	0,00	592,53	329,43	311,43	320,43
Immenhagen	Großflintbek		9	10	GAL	665		1988	1.808,44	0,00	0,00	1.808,44	2,00	1.156,22	36,00	0,00	1.192,22	652,22	616,22	634,22
Immenhagen	Großflintbek		11	12	GAL	666		1988	1.808,44	0,00	0,00	1.808,44	2,00	1.156,22	36,00	0,00	1.192,22	652,22	616,22	634,22
Immenhagen	Großflintbek		12	12a	GAL	667		1988	1.808,44	0,00	0,00	1.808,44	2,00	1.156,22	36,00	0,00	1.192,22	652,22	616,22	634,22
Immenhagen	Großflintbek		12a	13	GAL	668		1988	903,96	0,00	0,00	903,96	2,00	574,53	18,00	0,00	592,53	329,43	311,43	320,43
Immenhagen	Großflintbek		13	14	GAL	669		1988	903,96	0,00	0,00	903,96	2,00	574,53	18,00	0,00	592,53	329,43	311,43	320,43
Immenhagen	Großflintbek		14a	14	GAL	670		1988	2.712,40	0,00	0,00	2.712,40	2,00	1.730,76	54,00	0,00	1.784,76	981,64	927,64	954,64
Immenhagen	Großflintbek		15	16	GAL	671		1988	1.808,44	0,00	0,00	1.808,44	2,00	1.156,22	36,00	0,00	1.192,22	652,22	616,22	634,22
Immenhagen	Großflintbek		16	17	GAL	672		1988	903,96	0,00	0,00	903,96	2,00	574,53	18,00	0,00	592,53	329,43	311,43	320,43

# Gemeinde Flintbek - Anlagenachweis der zentralen Niederschlagswasserbeseitigung für das Jahr 2021

Anlagenart							Monat	Jahr	Anschaffungswerte				AfA-Satz	Abschreibungen Anschaffungswerte				Rest-buchwert	Rest-buchwert	Restbuchwert Jahresdurchschnittswert
Bezeichnung	Ortsteil	Material	von Schacht	bis Schacht	Art	lfd. Nr.			Anfangsstand	Zugang	Abgang	Endstand		Anfangsstand	Zugang	Abgang	Endstand	Anfangsstand	Endstand	Mittelwert
									€	€	€	€	%	€	€	€	€	€	€	€
Immenhagen	Großflintbek		18	19	GAL	673		1988	903,96	0,00	0,00	903,96	2,00	574,53	18,00	0,00	592,53	329,43	311,43	320,43
Immenhagen	Großflintbek		20	21	GAL	674		1988	2.712,40	0,00	0,00	2.712,40	2,00	1.730,76	54,00	0,00	1.784,76	981,64	927,64	954,64
Immenhagen	Großflintbek		19	24	GAL	675		1988	903,96	0,00	0,00	903,96	2,00	574,53	18,00	0,00	592,53	329,43	311,43	320,43
Immenhagen	Großflintbek		24	25	GAL	676		1988	903,96	0,00	0,00	903,96	2,00	574,53	18,00	0,00	592,53	329,43	311,43	320,43
Immenhagen	Großflintbek		26	25	GAL	677		1988	1.808,44	0,00	0,00	1.808,44	2,00	1.156,22	36,00	0,00	1.192,22	652,22	616,22	634,22
Immenhagen	Großflintbek		25	27	GAL	678		1988	1.808,44	0,00	0,00	1.808,44	2,00	1.156,22	36,00	0,00	1.192,22	652,22	616,22	634,22
Immenhagen	Großflintbek		27	28	GAL	679		1988	903,96	0,00	0,00	903,96	2,00	574,53	18,00	0,00	592,53	329,43	311,43	320,43
Immenhagen	Großflintbek		29	30	GAL	680		1988	2.712,40	0,00	0,00	2.712,40	2,00	1.730,76	54,00	0,00	1.784,76	981,64	927,64	954,64
Immenhagen	Großflintbek		30	28	GAL	681		1988	903,96	0,00	0,00	903,96	2,00	574,53	18,00	0,00	592,53	329,43	311,43	320,43
Müllershörn	Großflintbek				GAL	682		1960	3.812,70	0,00	0,00	3.812,70	2,00	3.811,70	0,00	0,00	3.811,70	1,00	1,00	1,00
Müllershörn	Großflintbek				GAL	683		1960	1.634,09	0,00	0,00	1.634,09	2,00	1.633,09	0,00	0,00	1.633,09	1,00	1,00	1,00
Müllershörn	Großflintbek				GAL	684		1960	7.080,88	0,00	0,00	7.080,88	2,00	7.079,88	0,00	0,00	7.079,88	1,00	1,00	1,00
Müllershörn	Großflintbek				GAL	685		1960	3.812,70	0,00	0,00	3.812,70	2,00	3.811,70	0,00	0,00	3.811,70	1,00	1,00	1,00
Müllershörn	Großflintbek				GAL	686		1960	4.357,23	0,00	0,00	4.357,23	2,00	4.356,23	0,00	0,00	4.356,23	1,00	1,00	1,00
Müllershörn	Großflintbek		3	4	GAL	687		1983	1.420,37	0,00	0,00	1.420,37	2,00	1.048,01	28,00	0,00	1.076,01	372,36	344,36	358,36
Müllershörn	Großflintbek		4	5	GAL	688		1983	1.420,37	0,00	0,00	1.420,37	2,00	1.048,01	28,00	0,00	1.076,01	372,36	344,36	358,36
Müllershörn	Großflintbek		6a	6	GAL	689		1983	1.420,37	0,00	0,00	1.420,37	2,00	1.048,01	28,00	0,00	1.076,01	372,36	344,36	358,36
Ostland	Großflintbek				GAL	690		1974	0,00	0,00	0,00	0,00	2,00	0,00	0,00	0,00	0,00	0,00	0,00	0,00
Ostland	Großflintbek				GAL	691		1974	0,00	0,00	0,00	0,00	2,00	0,00	0,00	0,00	0,00	0,00	0,00	0,00
Plambeckskamp	Großflintbek				GAL	692		1944	1.116,66	0,00	0,00	1.116,66	2,00	1.115,66	0,00	0,00	1.115,66	1,00	1,00	1,00
Plambeckskamp	Großflintbek				GAL	693		1944	0,00	0,00	0,00	0,00	2,00	0,00	0,00	0,00	0,00	0,00	0,00	0,00
Plambeckskamp	Großflintbek				GAL	694		1944	223,43	0,00	0,00	223,43	2,00	222,43	0,00	0,00	222,43	1,00	1,00	1,00
Ragniter Weg	Großflintbek		1	2	GAL	695		1980	4.219,18	0,00	0,00	4.219,18	2,00	3.367,99	84,00	0,00	3.451,99	851,19	767,19	809,19
Ragniter Weg	Großflintbek		2	3	GAL	696		1980	1.406,56	0,00	0,00	1.406,56	2,00	1.122,66	28,00	0,00	1.150,66	283,90	255,90	269,90
Ragniter Weg	Großflintbek		3	4	GAL	697		1980	1.406,56	0,00	0,00	1.406,56	2,00	1.122,66	28,00	0,00	1.150,66	283,90	255,90	269,90
Rahmenkamp	Großflintbek				GAL	698		1979	1.268,00	0,00	0,00	1.268,00	2,00	1.037,99	25,00	0,00	1.062,99	230,01	205,01	217,51
Rahmenkamp	Großflintbek				GAL	699		1979	8.877,05	0,00	0,00	8.877,05	2,00	7.284,62	178,00	0,00	7.462,62	1.592,43	1.414,43	1.503,43
Rosenberg	Großflintbek				GAL	700		1968	3.938,48	0,00	0,00	3.938,48	2,00	3.937,48	0,00	0,00	3.937,48	1,00	1,00	1,00
Rosenberg	Großflintbek				GAL	701		1968	3.281,98	0,00	0,00	3.281,98	2,00	3.281,14	0,00	0,00	3.281,14	0,84	0,84	0,84
Rosenberg	Großflintbek				GAL	702		1968	1.313,00	0,00	0,00	1.313,00	2,00	1.312,00	0,00	0,00	1.312,00	1,00	1,00	1,00
Schlotfeldtsberg	Großflintbek				GAL	703		1968	4.594,98	0,00	0,00	4.594,98	2,00	4.593,98	0,00	0,00	4.593,98	1,00	1,00	1,00
Schlotfeldtsberg	Großflintbek				GAL	704		1968	10.502,96	0,00	0,00	10.502,96	2,00	10.501,96	0,00	0,00	10.501,96	1,00	1,00	1,00
Schlotfeldtsberg	Großflintbek				GAL	705		1968	1.969,50	0,00	0,00	1.969,50	2,00	1.968,50	0,00	0,00	1.968,50	1,00	1,00	1,00
Schlotfeldtsberg	Großflintbek		15	14	GAL	706		1979	1.268,00	0,00	0,00	1.268,00	2,00	1.037,99	25,00	0,00	1.062,99	230,01	205,01	217,51
Schlotfeldtsberg	Großflintbek		14	11	GAL	707		1979	2.536,52	0,00	0,00	2.536,52	2,00	2.082,21	51,00	0,00	2.133,21	454,31	403,31	428,81
Schlotfeldtsberg	Großflintbek		13	12	GAL	708		1979	2.536,52	0,00	0,00	2.536,52	2,00	2.082,21	51,00	0,00	2.133,21	454,31	403,31	428,81
Schlotfeldtsberg	Großflintbek		12	11	GAL	709		1979	1.268,00	0,00	0,00	1.268,00	2,00	1.037,99	25,00	0,00	1.062,99	230,01	205,01	217,51
Schlotfeldtsberg	Großflintbek		11	10	GAL	710		1979	1.268,00	0,00	0,00	1.268,00	2,00	1.037,99	25,00	0,00	1.062,99	230,01	205,01	217,51
Schlotfeldtsberg	Großflintbek		10	8	GAL	711		1979	2.536,52	0,00	0,00	2.536,52	2,00	2.082,21	51,00	0,00	2.133,21	454,31	403,31	428,81
Schlotfeldtsberg	Großflintbek		9	8	GAL	712		1979	1.268,00	0,00	0,00	1.268,00	2,00	1.037,99	25,00	0,00	1.062,99	230,01	205,01	217,51
Schlotfeldtsberg	Großflintbek		1	2	GAL	713		1979	2.536,52	0,00	0,00	2.536,52	2,00	2.082,21	51,00	0,00	2.133,21	454,31	403,31	428,81
Schlotfeldtsberg	Großflintbek		2	3	GAL	714		1979	2.536,52	0,00	0,00	2.536,52	2,00	2.082,21	51,00	0,00	2.133,21	454,31	403,31	428,81
Schlotfeldtsberg	Großflintbek		3	4	GAL	715		1979	1.268,00	0,00	0,00	1.268,00	2,00	1.037,99	25,00	0,00	1.062,99	230,01	205,01	217,51
Schlotfeldtsberg	Großflintbek		4	5	GAL	716		1979	1.268,00	0,00	0,00	1.268,00	2,00	1.037,99	25,00	0,00	1.062,99	230,01	205,01	217,51
Alter Schulweg	Großflintbek				GAL	717		1972	3.609,21	0,00	0,00	3.609,21	2,00	3.458,76	72,00	0,00	3.530,76	150,45	78,45	114,45
Alter Schulweg	Großflintbek				GAL	718		1972	4.511,64	0,00	0,00	4.511,64	2,00	4.319,62	90,00	0,00	4.409,62	192,02	102,02	147,02
Achterüm	Großflintbek		13	11	GAL	719		1989	3.145,98	0,00	0,00	3.145,98	2,00	1.951,56	63,00	0,00	2.014,56	1.194,42	1.131,42	1.162,92
Achterüm	Großflintbek		11a	11	GAL	720		1989	4.719,22	0,00	0,00	4.719,22	2,00	2.921,66	94,00	0,00	3.015,66	1.797,56	1.703,56	1.750,56
Achterüm	Großflintbek		11	9	GAL	721		1989	1.573,25	0,00	0,00	1.573,25	2,00	970,10	31,00	0,00	1.001,10	603,15	572,15	587,65
Achterüm	Großflintbek		9	7	GAL	722		1989	1.573,25	0,00	0,00	1.573,25	2,00	970,10	31,00	0,00	1.001,10	603,15	572,15	587,65
Achterüm	Großflintbek		7	5	GAL	723		1989	3.145,98	0,00	0,00	3.145,98	2,00	1.951,56	63,00	0,00	2.014,56	1.194,42	1.131,42	1.162,92
Schönhorster Weg	Großflintbek				GAL	724		1971	1.747,60	0,00	0,00	1.747,60	2,00	1.707,80	35,00	0,00	1.742,80	39,80	4,80	22,30

# Gemeinde Flintbek - Anlagenachweis der zentralen Niederschlagswasserbeseitigung für das Jahr 2021

Anlagenart							Monat	Jahr	Anschaffungswerte				AfA-Satz	Abschreibungen Anschaffungswerte				Restbuchwert	Restbuchwert	Restbuchwert Jahresdurchschnittswert
Bezeichnung	Ortsteil	Material	von Schacht	bis Schacht	Art	lfd. Nr.			Anfangsstand	Zugang	Abgang	Endstand	%	Anfangsstand	Zugang	Abgang	Endstand	Anfangsstand	Endstand	Mittelwert
									€	€	€	€		€	€	€	€	€	€	€
Schönhorster Weg	Großflintbek				GAL	725		1971	2.621,90	0,00	0,00	2.621,90	2,00	2.568,55	52,35	0,00	2.620,90	53,35	1,00	27,18
Stoppelkamp	Großflintbek				GAL	726		1944	0,00	0,00	0,00	0,00	2,00	0,00	0,00	0,00	0,00	0,00	0,00	0,00
Schünenhof	Großflintbek				GAL	727		1972	5.414,07	0,00	0,00	5.414,07	2,00	5.195,82	108,00	0,00	5.303,82	218,25	110,25	164,25
Schünenhof	Großflintbek				GAL	728		1972	2.707,29	0,00	0,00	2.707,29	2,00	2.597,91	54,00	0,00	2.651,91	109,38	55,38	82,38
Schurkamp	Großflintbek		16	17	GAL	729		1969	4.822,51	0,00	0,00	4.822,51	2,00	4.821,51	0,00	0,00	4.821,51	1,00	1,00	1,00
Schurkamp	Großflintbek		17	18	GAL	730		1969	7.578,37	0,00	0,00	7.578,37	2,00	7.577,37	0,00	0,00	7.577,37	1,00	1,00	1,00
Schurkamp	Großflintbek		18	19	GAL	731		1969	4.822,51	0,00	0,00	4.822,51	2,00	4.821,51	0,00	0,00	4.821,51	1,00	1,00	1,00
Schurkamp	Großflintbek		19	20	GAL	732		1969	3.444,57	0,00	0,00	3.444,57	2,00	3.443,57	0,00	0,00	3.443,57	1,00	1,00	1,00
Schurkamp	Großflintbek		20	21	GAL	733		1969	1.377,93	0,00	0,00	1.377,93	2,00	1.376,93	0,00	0,00	1.376,93	1,00	1,00	1,00
Schurkamp	Großflintbek		21	6	GAL	734		1969	1.377,93	0,00	0,00	1.377,93	2,00	1.376,93	0,00	0,00	1.376,93	1,00	1,00	1,00
Tulpenweg	Großflintbek				GAL	735		1972	1.804,86	0,00	0,00	1.804,86	2,00	1.737,05	36,00	0,00	1.773,05	67,81	31,81	49,81
Tulpenweg	Großflintbek				GAL	736		1972	11.730,57	0,00	0,00	11.730,57	2,00	11.270,49	235,00	0,00	11.505,49	460,08	225,08	342,58
Tulpenweg	Großflintbek				GAL	737		1972	5.414,07	0,00	0,00	5.414,07	2,00	5.195,82	108,00	0,00	5.303,82	218,25	110,25	164,25
Tulpenweg	Großflintbek				GAL	738		1972	2.707,29	0,00	0,00	2.707,29	2,00	2.597,91	54,00	0,00	2.651,91	109,38	55,38	82,38
Altenkircher Straße	Großflintbek				GAL	739		1980	16.876,72	0,00	0,00	16.876,72	2,00	13.507,96	338,00	0,00	13.845,96	3.368,76	3.030,76	3.199,76
Sörenberg	Großflintbek				GAL	740		1983	15.626,61	0,00	0,00	15.626,61	2,00	11.569,59	313,00	0,00	11.882,59	4.057,02	3.744,02	3.900,52
Sörenberg	Großflintbek				GAL	741		1983	8.523,75	0,00	0,00	8.523,75	2,00	6.294,94	170,00	0,00	6.464,94	2.228,81	2.058,81	2.143,81
nördlich Langstücken	Voorde		16	14	GAL	742		1979	1.268,00	0,00	0,00	1.268,00	2,00	1.037,99	25,00	0,00	1.062,99	230,01	205,01	217,51
nördlich Langstücken	Voorde		14	12	GAL	743		1979	10.145,56	0,00	0,00	10.145,56	2,00	8.322,61	203,00	0,00	8.525,61	1.822,95	1.619,95	1.721,45
nördlich Langstücken	Voorde		12	10	GAL	744		1979	3.804,52	0,00	0,00	3.804,52	2,00	3.120,20	76,00	0,00	3.196,20	684,32	608,32	646,32
nördlich Langstücken	Voorde		10	8	GAL	745		1979	3.804,52	0,00	0,00	3.804,52	2,00	3.120,20	76,00	0,00	3.196,20	684,32	608,32	646,32
nördlich Langstücken	Voorde		8	6	GAL	746		1979	3.804,52	0,00	0,00	3.804,52	2,00	3.120,20	76,00	0,00	3.196,20	684,32	608,32	646,32
nördlich Langstücken	Voorde		6	4	GAL	747		1979	1.268,00	0,00	0,00	1.268,00	2,00	1.037,99	25,00	0,00	1.062,99	230,01	205,01	217,51
Brückenstraße	Voorde		60	61	GAL	748		1979	2.536,52	0,00	0,00	2.536,52	2,00	2.082,21	51,00	0,00	2.133,21	454,31	403,31	428,81
Brückenstraße	Voorde		61	62	GAL	749		1979	5.072,53	0,00	0,00	5.072,53	2,00	4.146,42	101,00	0,00	4.247,42	926,11	825,11	875,61
Brückenstraße	Voorde		62	63	GAL	750		1979	1.268,00	0,00	0,00	1.268,00	2,00	1.037,99	25,00	0,00	1.062,99	230,01	205,01	217,51
Brückenstraße	Voorde		64	65	GAL	751		1979	3.804,52	0,00	0,00	3.804,52	2,00	3.120,20	76,00	0,00	3.196,20	684,32	608,32	646,32
Brückenstraße	Voorde		65	66	GAL	752		1979	3.804,52	0,00	0,00	3.804,52	2,00	3.120,20	76,00	0,00	3.196,20	684,32	608,32	646,32
Freeweid	Voorde		5	7	GAL	753		1982	7.102,87	0,00	0,00	7.102,87	2,00	5.398,78	142,00	0,00	5.540,78	1.704,09	1.562,09	1.633,09
Freeweid	Voorde		5	3	GAL	754		1982	5.682,50	0,00	0,00	5.682,50	2,00	4.322,14	114,00	0,00	4.436,14	1.360,36	1.246,36	1.303,36
Lassenweg	Voorde				GAL	755		1968	6.564,48	0,00	0,00	6.564,48	2,00	6.563,48	0,00	0,00	6.563,48	1,00	1,00	1,00
Lassenweg	Voorde				GAL	756		1968	656,50	0,00	0,00	656,50	2,00	655,50	0,00	0,00	655,50	1,00	1,00	1,00
Lassenweg	Voorde				GAL	757		1968	1.313,00	0,00	0,00	1.313,00	2,00	1.312,00	0,00	0,00	1.312,00	1,00	1,00	1,00
Mühlenhof	Voorde				GAL	758		1980	7.031,80	0,00	0,00	7.031,80	2,00	5.631,32	141,00	0,00	5.772,32	1.400,48	1.259,48	1.329,98
Mühlenhof	Voorde				GAL	759		1980	7.031,80	0,00	0,00	7.031,80	2,00	5.631,32	141,00	0,00	5.772,32	1.400,48	1.259,48	1.329,98
Mühlenhof	Voorde				GAL	760		1980	1.406,56	0,00	0,00	1.406,56	2,00	1.122,66	28,00	0,00	1.150,66	283,90	255,90	269,90
Lindenhof	Voorde		52	53	GAL	761		1982	5.682,50	0,00	0,00	5.682,50	2,00	4.322,14	114,00	0,00	4.436,14	1.360,36	1.246,36	1.303,36
Lindenhof	Voorde		53	54	GAL	762		1982	1.420,37	0,00	0,00	1.420,37	2,00	1.076,65	28,00	0,00	1.104,65	343,72	315,72	329,72
Lindenhof	Voorde		55	56	GAL	763		1982	5.682,50	0,00	0,00	5.682,50	2,00	4.322,14	114,00	0,00	4.436,14	1.360,36	1.246,36	1.303,36
Lindenhof	Voorde		56	57	GAL	764		1982	2.841,25	0,00	0,00	2.841,25	2,00	2.161,07	57,00	0,00	2.218,07	680,18	623,18	651,68
Lindenhof	Voorde		54	58	GAL	765		1982	2.841,25	0,00	0,00	2.841,25	2,00	2.161,07	57,00	0,00	2.218,07	680,18	623,18	651,68
Lindenhof	Voorde		59	58	GAL	766		1982	5.682,50	0,00	0,00	5.682,50	2,00	4.322,14	114,00	0,00	4.436,14	1.360,36	1.246,36	1.303,36
Lindenhof	Voorde		58	60	GAL	767		1982	1.420,37	0,00	0,00	1.420,37	2,00	1.076,65	28,00	0,00	1.104,65	343,72	315,72	329,72
Lindenhof	Voorde		60	61	GAL	768		1982	2.841,25	0,00	0,00	2.841,25	2,00	2.161,07	57,00	0,00	2.218,07	680,18	623,18	651,68
Hamburger Chaussee	Voorde		41	42	GAL	769		1984	4.329,11	0,00	0,00	4.329,11	2,00	3.121,35	87,00	0,00	3.208,35	1.207,76	1.120,76	1.164,26
Hamburger Chaussee	Voorde		42	43	GAL	770		1984	2.885,73	0,00	0,00	2.885,73	2,00	2.083,97	58,00	0,00	2.141,97	801,76	743,76	772,76
Hamburger Chaussee	Voorde		43	44	GAL	771		1984	2.885,73	0,00	0,00	2.885,73	2,00	2.083,97	58,00	0,00	2.141,97	801,76	743,76	772,76
Mühlenberg	Voorde		47	48	GAL	772		1984	4.329,11	0,00	0,00	4.329,11	2,00	3.121,35	87,00	0,00	3.208,35	1.207,76	1.120,76	1.164,26
Mühlenberg	Voorde		48	49	GAL	773		1984	8.657,71	0,00	0,00	8.657,71	2,00	6.233,90	173,00	0,00	6.406,90	2.423,81	2.250,81	2.337,31
Mühlenberg	Voorde		49	50	GAL	774		1984	1.442,87	0,00	0,00	1.442,87	2,00	1.037,38	29,00	0,00	1.066,38	405,49	376,49	390,99
Mühlenberg	Voorde		460	462	GAL	775		1974	1.002,13	0,00	0,00	1.002,13	2,00	918,33	20,00	0,00	938,33	83,80	63,80	73,80
Mühlenberg	Voorde		464	466a	GAL	776		1974	2.003,75	0,00	0,00	2.003,75	2,00	1.836,66	40,00	0,00	1.876,66	167,09	127,09	147,09

# Gemeinde Flintbek - Anlagenachweis der zentralen Niederschlagswasserbeseitigung für das Jahr 2021

Anlagenart							Monat	Jahr	Anschaffungswerte				AfA-Satz	Abschreibungen Anschaffungswerte				Rest-buchwert	Rest-buchwert	Restbuchwert Jahresdurchschnittswert
Bezeichnung	Ortsteil	Material	von Schacht	bis Schacht	Art	lfd. Nr.			Anfangsstand	Zugang	Abgang	Endstand		Anfangsstand	Zugang	Abgang	Endstand	Anfangsstand	Endstand	Mittelwert
									€	€	€	€	%	€	€	€	€	€	€	€
Mühlenberg	Voorde		466a	466	GAL	777		1974	2.003,75	0,00	0,00	2.003,75	2,00	1.836,66	40,00	0,00	1.876,66	167,09	127,09	147,09
Hörn	Voorde		482	470	GAL	778		1974	1.002,13	0,00	0,00	1.002,13	2,00	918,33	20,00	0,00	938,33	83,80	63,80	73,80
Mühlenberg	Voorde		470	484	GAL	779		1974	1.002,13	0,00	0,00	1.002,13	2,00	918,33	20,00	0,00	938,33	83,80	63,80	73,80
Mühlenberg	Voorde		488a	488	GAL	780		1974	1.002,13	0,00	0,00	1.002,13	2,00	918,33	20,00	0,00	938,33	83,80	63,80	73,80
Effland	Voorde		17	16	GAL	781		1984	4.329,11	0,00	0,00	4.329,11	2,00	3.121,35	87,00	0,00	3.208,35	1.207,76	1.120,76	1.164,26
Effland	Voorde		16	47	GAL	782		1984	1.442,87	0,00	0,00	1.442,87	2,00	1.037,38	29,00	0,00	1.066,38	405,49	376,49	390,99
Effland	Voorde		17	18	GAL	783		1984	5.771,97	0,00	0,00	5.771,97	2,00	4.149,94	115,00	0,00	4.264,94	1.622,03	1.507,03	1.564,53
Effland	Voorde		18	19	GAL	784		1984	8.657,71	0,00	0,00	8.657,71	2,00	6.233,90	173,00	0,00	6.406,90	2.423,81	2.250,81	2.337,31
Effland	Voorde		19	20	GAL	785		1984	2.885,73	0,00	0,00	2.885,73	2,00	2.083,97	58,00	0,00	2.141,97	801,76	743,76	772,76
Effland	Voorde		20	21	GAL	786		1984	1.442,87	0,00	0,00	1.442,87	2,00	1.037,38	29,00	0,00	1.066,38	405,49	376,49	390,99
Effland	Voorde		21	22	GAL	787		1984	4.329,11	0,00	0,00	4.329,11	2,00	3.121,35	87,00	0,00	3.208,35	1.207,76	1.120,76	1.164,26
Effland	Voorde		22	23	GAL	788		1984	2.885,73	0,00	0,00	2.885,73	2,00	2.083,97	58,00	0,00	2.141,97	801,76	743,76	772,76
Effland	Voorde		23	16	GAL	789		1984	2.885,73	0,00	0,00	2.885,73	2,00	2.083,97	58,00	0,00	2.141,97	801,76	743,76	772,76
Effland	Voorde		24	25	GAL	790		1984	2.885,73	0,00	0,00	2.885,73	2,00	2.083,97	58,00	0,00	2.141,97	801,76	743,76	772,76
Mühlensteinweg	Voorde		21	2	GAL	791		1984	4.329,11	0,00	0,00	4.329,11	2,00	3.121,35	87,00	0,00	3.208,35	1.207,76	1.120,76	1.164,26
Mühlensteinweg	Voorde		2	3	GAL	792		1984	5.771,97	0,00	0,00	5.771,97	2,00	4.149,94	115,00	0,00	4.264,94	1.622,03	1.507,03	1.564,53
Mühlensteinweg	Voorde		3	4	GAL	793		1984	2.885,73	0,00	0,00	2.885,73	2,00	2.083,97	58,00	0,00	2.141,97	801,76	743,76	772,76
Mühlensteinweg	Voorde		4	8	GAL	794		1984	5.771,97	0,00	0,00	5.771,97	2,00	4.149,94	115,00	0,00	4.264,94	1.622,03	1.507,03	1.564,53
Mühlensteinweg	Voorde		8	9	GAL	795		1984	2.885,73	0,00	0,00	2.885,73	2,00	2.083,97	58,00	0,00	2.141,97	801,76	743,76	772,76
Mühlensteinweg	Voorde		11	10	GAL	796		1984	4.329,11	0,00	0,00	4.329,11	2,00	3.121,35	87,00	0,00	3.208,35	1.207,76	1.120,76	1.164,26
Mühlensteinweg	Voorde		11	32	GAL	797		1984	2.885,73	0,00	0,00	2.885,73	2,00	2.083,97	58,00	0,00	2.141,97	801,76	743,76	772,76
Mühlensteinweg	Voorde		32	34	GAL	798		1984	2.885,73	0,00	0,00	2.885,73	2,00	2.083,97	58,00	0,00	2.141,97	801,76	743,76	772,76
Langstücken	Voorde		34	35	GAL	799		1984	1.442,87	0,00	0,00	1.442,87	2,00	1.037,38	29,00	0,00	1.066,38	405,49	376,49	390,99
Langstücken	Voorde		35	36	GAL	800		1984	5.771,97	0,00	0,00	5.771,97	2,00	4.149,94	115,00	0,00	4.264,94	1.622,03	1.507,03	1.564,53
Langstücken	Voorde		36	37	GAL	801		1984	4.329,11	0,00	0,00	4.329,11	2,00	3.121,35	87,00	0,00	3.208,35	1.207,76	1.120,76	1.164,26
Langstücken	Voorde		37	25	GAL	802		1984	2.885,73	0,00	0,00	2.885,73	2,00	2.083,97	58,00	0,00	2.141,97	801,76	743,76	772,76
Langstücken	Voorde		38	39	GAL	803		1984	1.442,87	0,00	0,00	1.442,87	2,00	1.037,38	29,00	0,00	1.066,38	405,49	376,49	390,99
Nachtkoppel	Voorde		9	13	GAL	804		1984	2.885,73	0,00	0,00	2.885,73	2,00	2.083,97	58,00	0,00	2.141,97	801,76	743,76	772,76
Nachtkoppel	Voorde		13	14	GAL	805		1984	7.214,84	0,00	0,00	7.214,84	2,00	5.187,32	144,00	0,00	5.331,32	2.027,52	1.883,52	1.955,52
Nachtkoppel	Voorde		14	15	GAL	806		1984	5.771,97	0,00	0,00	5.771,97	2,00	4.149,94	115,00	0,00	4.264,94	1.622,03	1.507,03	1.564,53
Nachtkoppel	Voorde		15	16	GAL	807		1984	5.771,97	0,00	0,00	5.771,97	2,00	4.149,94	115,00	0,00	4.264,94	1.622,03	1.507,03	1.564,53
Hinterweg	Voorde		29	28	GAL	808		1984	2.885,73	0,00	0,00	2.885,73	2,00	2.083,97	58,00	0,00	2.141,97	801,76	743,76	772,76
Hinterweg	Voorde		27	28	GAL	809		1984	4.329,11	0,00	0,00	4.329,11	2,00	3.121,35	87,00	0,00	3.208,35	1.207,76	1.120,76	1.164,26
Schmiedeberg	Voorde				GAL	810		1974	2.003,75	0,00	0,00	2.003,75	2,00	1.836,66	40,00	0,00	1.876,66	167,09	127,09	147,09
Schmiedeberg	Voorde				GAL	811		1974	3.005,88	0,00	0,00	3.005,88	2,00	2.769,31	60,00	0,00	2.829,31	236,57	176,57	206,57
Schmiedeberg	Voorde				GAL	812		1974	3.005,88	0,00	0,00	3.005,88	2,00	2.769,31	60,00	0,00	2.829,31	236,57	176,57	206,57
Voorder Winkel	Voorde				GAL	813		1966	8.454,72	0,00	0,00	8.454,72	2,00	8.453,72	0,00	0,00	8.453,72	1,00	1,00	1,00
Röthsoll	Kleinflintbek		8b	8a	GAL	814		1965	1.292,55	0,00	0,00	1.292,55	2,00	1.291,55	0,00	0,00	1.291,55	1,00	1,00	1,00
Röthsoll	Kleinflintbek		8a	8	GAL	815		1965	1.938,82	0,00	0,00	1.938,82	2,00	1.937,82	0,00	0,00	1.937,82	1,00	1,00	1,00
Röthsoll	Kleinflintbek		8	9	GAL	816		1965	646,27	0,00	0,00	646,27	2,00	645,27	0,00	0,00	645,27	1,00	1,00	1,00
Röthsoll	Kleinflintbek		9	10	GAL	817		1965	1.292,55	0,00	0,00	1.292,55	2,00	1.291,55	0,00	0,00	1.291,55	1,00	1,00	1,00
Röthsoll	Kleinflintbek		10	11	GAL	818		1965	646,27	0,00	0,00	646,27	2,00	645,27	0,00	0,00	645,27	1,00	1,00	1,00
Röthsoll	Kleinflintbek		11	12	GAL	819		1965	3.231,36	0,00	0,00	3.231,36	2,00	3.230,36	0,00	0,00	3.230,36	1,00	1,00	1,00
Röthsoll	Kleinflintbek		12	13	GAL	820		1965	1.292,55	0,00	0,00	1.292,55	2,00	1.291,55	0,00	0,00	1.291,55	1,00	1,00	1,00
Röthsoll	Kleinflintbek		13	5	GAL	821		1987	683,60	0,00	0,00	683,60	2,00	459,07	14,00	0,00	473,07	224,53	210,53	217,53
Kleinflintbeker Straße	Kleinflintbek		1	2	GAL	822		1987	455,56	0,00	0,00	455,56	2,00	300,05	9,00	0,00	309,05	155,51	146,51	151,01
Kleinflintbeker Straße	Kleinflintbek		2	3	GAL	823		1987	911,63	0,00	0,00	911,63	2,00	600,10	18,00	0,00	618,10	311,53	293,53	302,53
Kleinflintbeker Straße	Kleinflintbek		3	4	GAL	824		1987	683,60	0,00	0,00	683,60	2,00	459,07	14,00	0,00	473,07	224,53	210,53	217,53
Kleinflintbeker Straße	Kleinflintbek		4	5	GAL	825		1987	228,04	0,00	0,00	228,04	2,00	159,02	5,00	0,00	164,02	69,02	64,02	66,52
Kleinflintbeker Straße	Kleinflintbek		5	6	GAL	826		1987	683,60	0,00	0,00	683,60	2,00	459,07	14,00	0,00	473,07	224,53	210,53	217,53
Kleinflintbeker Straße	Kleinflintbek		6	7	GAL	827		1987	455,56	0,00	0,00	455,56	2,00	300,05	9,00	0,00	309,05	155,51	146,51	151,01
Kleinflintbeker Straße	Kleinflintbek		7	14	GAL	828		1987	455,56	0,00	0,00	455,56	2,00	300,05	9,00	0,00	309,05	155,51	146,51	151,01

# Gemeinde Flintbek - Anlagenachweis der zentralen Niederschlagswasserbeseitigung für das Jahr 2021

Anlagenart							Monat	Jahr	Anschaffungswerte				AfA-Satz	Abschreibungen Anschaffungswerte				Rest-buchwert	Rest-buchwert	Restbuchwert Jahresdurchschnittswert
Bezeichnung	Ortsteil	Material	von Schacht	bis Schacht	Art	lfd. Nr.			Anfangsstand	Zugang	Abgang	Endstand		Anfangsstand	Zugang	Abgang	Endstand	Anfangsstand	Endstand	Mittelwert
									€	€	€	€	%	€	€	€	€	€	€	€
Burkamp	Kleinflintbek		20c	20b	GAL	829		1965	646,27	0,00	0,00	646,27	2,00	645,27	0,00	0,00	645,27	1,00	1,00	1,00
Burkamp	Kleinflintbek		20b	20a	GAL	830		1965	646,27	0,00	0,00	646,27	2,00	645,27	0,00	0,00	645,27	1,00	1,00	1,00
Burkamp	Kleinflintbek		20a	20	GAL	831		1965	1.938,82	0,00	0,00	1.938,82	2,00	1.937,82	0,00	0,00	1.937,82	1,00	1,00	1,00
Burkamp	Kleinflintbek		20	14	GAL	832		1987	455,56	0,00	0,00	455,56	2,00	300,05	9,00	0,00	309,05	155,51	146,51	151,01
Kleinflintbeker Straße	Kleinflintbek		15	15a	GAL	833		1987	228,04	0,00	0,00	228,04	2,00	159,02	5,00	0,00	164,02	69,02	64,02	66,52
Mühlenkampsredder	Kleinflintbek		15d	15c	GAL	834		1987	228,04	0,00	0,00	228,04	2,00	159,02	5,00	0,00	164,02	69,02	64,02	66,52
Mühlenkampsredder	Kleinflintbek		15c	15b	GAL	835		1987	228,04	0,00	0,00	228,04	2,00	159,02	5,00	0,00	164,02	69,02	64,02	66,52
Mühlenkampsredder	Kleinflintbek		15b	15a	GAL	836		1987	228,04	0,00	0,00	228,04	2,00	159,02	5,00	0,00	164,02	69,02	64,02	66,52
Schoolredder	Kleinflintbek		44	43	GAL	837		1978	1.148,36	0,00	0,00	1.148,36	2,00	966,20	23,00	0,00	989,20	182,16	159,16	170,66
Schoolredder	Kleinflintbek		43	40	GAL	838		1978	1.148,36	0,00	0,00	1.148,36	2,00	966,20	23,00	0,00	989,20	182,16	159,16	170,66
Schoolredder	Kleinflintbek		40	39	GAL	839		1978	1.148,36	0,00	0,00	1.148,36	2,00	966,20	23,00	0,00	989,20	182,16	159,16	170,66
Schoolredder	Kleinflintbek		39	38	GAL	840		1978	4.592,93	0,00	0,00	4.592,93	2,00	3.864,78	92,00	0,00	3.956,78	728,15	636,15	682,15
Schoolredder	Kleinflintbek		38	37	GAL	841		1978	1.148,36	0,00	0,00	1.148,36	2,00	966,20	23,00	0,00	989,20	182,16	159,16	170,66
Schoolredder	Kleinflintbek		37	16a	GAL	842		1978	1.148,36	0,00	0,00	1.148,36	2,00	966,20	23,00	0,00	989,20	182,16	159,16	170,66
Kleinflintbeker Straße	Kleinflintbek		16	17	GAL	843		1987	455,56	0,00	0,00	455,56	2,00	300,05	9,00	0,00	309,05	155,51	146,51	151,01
Kleinflintbeker Straße	Kleinflintbek		17	18	GAL	844		1987	455,56	0,00	0,00	455,56	2,00	300,05	9,00	0,00	309,05	155,51	146,51	151,01
Kleinflintbeker Straße	Kleinflintbek		18a	19	GAL	845		1987	228,04	0,00	0,00	228,04	2,00	159,02	5,00	0,00	164,02	69,02	64,02	66,52
Kleinflintbeker Straße	Kleinflintbek		19a	19b	GAL	846		1987	228,04	0,00	0,00	228,04	2,00	159,02	5,00	0,00	164,02	69,02	64,02	66,52
Kleinflintbeker Straße	Kleinflintbek		30	30a	GAL	847		1987	3.012,02	0,00	0,00	3.012,02	2,00	1.984,99	60,00	0,00	2.044,99	1.027,03	967,03	997,03
Kleinflintbeker Straße	Kleinflintbek		31	32	GAL	848		1987	6.024,04	0,00	0,00	6.024,04	2,00	3.969,97	120,00	0,00	4.089,97	2.054,07	1.934,07	1.994,07
Kleinflintbeker Straße	Kleinflintbek		32	33	GAL	849		1987	1.505,75	0,00	0,00	1.505,75	2,00	992,49	30,00	0,00	1.022,49	513,26	483,26	498,26
Stover	Kleinflintbek		21a	21	GAL	850		1987	455,56	0,00	0,00	455,56	2,00	300,05	9,00	0,00	309,05	155,51	146,51	151,01
Stover	Kleinflintbek		21	22	GAL	851		1987	228,04	0,00	0,00	228,04	2,00	159,02	5,00	0,00	164,02	69,02	64,02	66,52
Stover	Kleinflintbek		22	23	GAL	852		1987	683,60	0,00	0,00	683,60	2,00	459,07	14,00	0,00	473,07	224,53	210,53	217,53
Stover	Kleinflintbek		23	23a	GAL	853		1987	228,04	0,00	0,00	228,04	2,00	159,02	5,00	0,00	164,02	69,02	64,02	66,52
Kleinflintbeker Straße	Kleinflintbek		24	34	GAL	854		1987	1.505,75	0,00	0,00	1.505,75	2,00	992,49	30,00	0,00	1.022,49	513,26	483,26	498,26
Kleinflintbeker Straße	Kleinflintbek		34	35	GAL	855		1987	3.012,02	0,00	0,00	3.012,02	2,00	1.984,99	60,00	0,00	2.044,99	1.027,03	967,03	997,03
Kleinflintbeker Straße	Kleinflintbek		35	36	GAL	856		1987	3.012,02	0,00	0,00	3.012,02	2,00	1.984,99	60,00	0,00	2.044,99	1.027,03	967,03	997,03
Verbindungsweg	Kleinflintbek		25a	26	GAL	857		1987	455,56	0,00	0,00	455,56	2,00	300,05	9,00	0,00	309,05	155,51	146,51	151,01
Verbindungsweg	Kleinflintbek		26	27	GAL	858		1987	228,04	0,00	0,00	228,04	2,00	159,02	5,00	0,00	164,02	69,02	64,02	66,52
Verbindungsweg	Kleinflintbek		28b	28	GAL	859		1987	228,04	0,00	0,00	228,04	2,00	159,02	5,00	0,00	164,02	69,02	64,02	66,52
Mühlenkampsredder	Kleinflintbek		44	45	GAL	860		1987	455,56	0,00	0,00	455,56	2,00	300,05	9,00	0,00	309,05	155,51	146,51	151,01
Mühlenkampsredder	Kleinflintbek		45	46	GAL	861		1987	683,60	0,00	0,00	683,60	2,00	459,07	14,00	0,00	473,07	224,53	210,53	217,53
Mühlenkampsredder	Kleinflintbek		46	47	GAL	862		1987	1.139,16	0,00	0,00	1.139,16	2,00	759,12	23,00	0,00	782,12	380,04	357,04	368,54
Mühlenkampsredder	Kleinflintbek		47	48	GAL	863		1987	455,56	0,00	0,00	455,56	2,00	300,05	9,00	0,00	309,05	155,51	146,51	151,01
Mühlenkampsredder	Kleinflintbek		48	49	GAL	864		1987	455,56	0,00	0,00	455,56	2,00	300,05	9,00	0,00	309,05	155,51	146,51	151,01
Mühlenkampsredder	Kleinflintbek		50	51	GAL	865		1972	2.707,29	0,00	0,00	2.707,29	2,00	2.597,91	54,00	0,00	2.651,91	109,38	55,38	82,38
Mühlenkampsredder	Kleinflintbek		51	52	GAL	866		1972	1.804,86	0,00	0,00	1.804,86	2,00	1.737,05	36,00	0,00	1.773,05	67,81	31,81	49,81
westl Kleinflintbeker Straße	Kleinflintbek		54a	54	GAL	867		1987	7.529,80	0,00	0,00	7.529,80	2,00	4.980,47	151,00	0,00	5.131,47	2.549,33	2.398,33	2.473,83
Plambeckskamp	Großflintbek		2	4	GAL	868		1999	1.493,99	0,00	0,00	1.493,99	2,00	628,96	30,00	0,00	658,96	865,03	835,03	850,03
Plambeckskamp	Großflintbek		4	6	GAL	869		1999	1.493,99	0,00	0,00	1.493,99	2,00	628,96	30,00	0,00	658,96	865,03	835,03	850,03
Plambeckskamp	Großflintbek		6	8a	GAL	870		1999	747,00	0,00	0,00	747,00	2,00	314,48	15,00	0,00	329,48	432,52	417,52	425,02
Holzvogtkamp-Einleitungsstelle	Großflintbek		12	14	GAL	871		1999	373,75	0,00	0,00	373,75	2,00	149,01	7,00	0,00	156,01	224,74	217,74	221,24
Ostland	Großflintbek		10910004	10910002	GAL	872		2001	6.967,37	0,00	0,00	6.967,37	2,00	2.641,58	139,00	0,00	2.780,58	4.325,79	4.186,79	4.256,29
Ostland	Großflintbek		10910002	10540008	GAL	873		2001	1.858,03	0,00	0,00	1.858,03	2,00	703,32	37,00	0,00	740,32	1.154,71	1.117,71	1.136,21
Plambeckskamp 32/34	Großflintbek				GAL	874		2003	3.858,45	0,00	0,00	3.858,45	2,00	1.309,00	77,00	0,00	1.386,00	2.549,45	2.472,45	2.510,95
Bäckerberg	Großflintbek		RW5	RW4	GAL	875		2005	4.894,61	0,00	0,00	4.894,61	2,00	1.470,00	98,00	0,00	1.568,00	3.424,61	3.326,61	3.375,61
Bäckerberg	Großflintbek		RW4	RW3	GAL	876		2005	1.957,84	0,00	0,00	1.957,84	2,00	585,00	39,00	0,00	624,00	1.372,84	1.333,84	1.353,34
Stoppelkamp	Großflintbek		RW3	RW2	GAL	877		2005	3.339,10	0,00	0,00	3.339,10	2,00	1.005,00	67,00	0,00	1.072,00	2.334,10	2.267,10	2.300,60
Stoppelkamp	Großflintbek		RW2	RW1	GAL	878		2005	3.339,10	0,00	0,00	3.339,10	2,00	1.005,00	67,00	0,00	1.072,00	2.334,10	2.267,10	2.300,60
Heimstättenweg	Großflintbek	Steinzeug	10150012	10500028	GAL	879		2012	4.808,93	0,00	0,00	4.808,93	2,00	840,00	96,00	0,00	936,00	3.968,93	3.872,93	3.920,93
Heimstättenweg	Großflintbek	Steinzeug	10500028	10500026	GAL	880		2012	7.694,29	0,00	0,00	7.694,29	2,00	1.347,50	154,00	0,00	1.501,50	6.346,79	6.192,79	6.269,79

# Gemeinde Flintbek - Anlagenachweis der zentralen Niederschlagswasserbeseitigung für das Jahr 2021

Anlagenart							Monat	Jahr	Anschaffungswerte				AfA-Satz	Abschreibungen Anschaffungswerte				Restbuchwert	Restbuchwert	Restbuchwert Jahresdurchschnittswert
Bezeichnung	Ortsteil	Material	von Schacht	bis Schacht	Art	lfd. Nr.			Anfangsstand	Zugang	Abgang	Endstand		Anfangsstand	Zugang	Abgang	Endstand	Anfangsstand	Endstand	Mittelwert
									€	€	€	€	%	€	€	€	€	€	€	€
Heimstättenweg	Großflintbek	Steinzeug	10500026	10500024	GAL	881		2012	3.847,14	0,00	0,00	3.847,14	2,00	673,75	77,00	0,00	750,75	3.173,39	3.096,39	3.134,89
Heimstättenweg	Großflintbek	Steinzeug	10500024	10500022	GAL	882		2012	2.885,36	0,00	0,00	2.885,36	2,00	507,50	58,00	0,00	565,50	2.377,86	2.319,86	2.348,86
Heimstättenweg	Großflintbek	Steinzeug	10500022	10500020	GAL	883		2012	1.923,57	0,00	0,00	1.923,57	2,00	332,50	38,00	0,00	370,50	1.591,07	1.553,07	1.572,07
Kattensaal	Großflintbek	Steinzeug	RW 2	RW 1	GAL	884		2012	9.617,86	0,00	0,00	9.617,86	2,00	1.680,00	192,00	0,00	1.872,00	7.937,86	7.745,86	7.841,86
Kattensaal	Großflintbek	Steinzeug	RW 1	10500024	GAL	885		2012	2.885,36	0,00	0,00	2.885,36	2,00	507,50	58,00	0,00	565,50	2.377,86	2.319,86	2.348,86
Demmenbeck	Großflintbek	Steinzeug	10240004A	10240002	GAL	886		2012	1.268,46	0,00	0,00	1.268,46	2,00	218,75	25,00	0,00	243,75	1.049,71	1.024,71	1.037,21
Heimstättenweg	Großflintbek	Steinzeug	10500014	1050016	GAL	887		2012	3.805,38	0,00	0,00	3.805,38	2,00	665,00	76,00	0,00	741,00	3.140,38	3.064,38	3.102,38
Heimstättenweg	Großflintbek	Steinzeug	1050016	10110006	GAL	888		2012	6.342,31	0,00	0,00	6.342,31	2,00	1.111,25	127,00	0,00	1.238,25	5.231,06	5.104,06	5.167,56
Konrad-Zuse-Ring					GAL	889		2018	8.637,57	0,00	0,00	8.637,57	0,75	194,87	65,00	0,00	259,87	8.442,70	8.377,70	8.410,20
NW-Kanäle	B-Plan 30				RWKET	890		1996	451.982,02	0,00	0,00	451.982,02	2,00	216.957,84	9.040,00	0,00	225.997,84	235.024,18	225.984,18	230.504,18
Grundstücksanschlüsse	B-Plan 30				GALET	891		1996	67.490,53	0,00	0,00	67.490,53	2,00	32.398,86	1.350,00	0,00	33.748,86	35.091,67	33.741,67	34.416,67
Regenrückhaltebecken (baul.)	Immenhagen				RRB	892		1988	26.014,55	0,00	0,00	26.014,55	3,00	24.963,24	780,00	0,00	25.743,24	1.051,31	271,31	661,31
RRB-Einfriedigung	Immenhagen				RRB	893		1989	3.104,96	0,00	0,00	3.104,96	3,00	2.883,72	93,00	0,00	2.976,72	221,24	128,24	174,74
RRB Müllershörn (baul.)					RRB	894		1999	95.735,28	0,00	0,00	95.735,28	3,00	60.311,78	2.872,00	0,00	63.183,78	35.423,50	32.551,50	33.987,50
RRB Rosenberg (Grunderwerb)					RRB	895		2000	10.566,81	0,00	0,00	10.566,81	0,00	0,00	0,00	0,00	0,00	10.566,81	10.566,81	10.566,81
RRB Rosenberg (Zufahrt - baulich)					RRB	896		2000	15.382,22	0,00	0,00	15.382,22	3,00	9.221,39	461,00	0,00	9.682,39	6.160,83	5.699,83	5.930,33
RRB Rosenberg (Rampe - baulich)					RRB	897		2001	619,37	0,00	0,00	619,37	3,00	360,41	19,00	0,00	379,41	258,96	239,96	249,46
Fischteiche, Vorflutleitung	Kleinflintbek				VFL	898		1987	39.704,44	0,00	0,00	39.704,44	2,00	26.202,54	794,00	0,00	26.996,54	13.501,90	12.707,90	13.104,90
Einleitungsstelle 8 (RRB Ärztezentrum)					ELS	899		2001	162.054,36	0,00	0,00	162.054,36	2,00	61.579,08	3.241,00	0,00	64.820,08	100.475,28	97.234,28	98.854,78
Einleitungsstelle 16 (Freeweid)	Voorde				ELS	900		2001	16.789,23	0,00	0,00	16.789,23	2,00	6.383,92	336,00	0,00	6.719,92	10.405,31	10.069,31	10.237,31
Einleitungsstelle 17 (Freeweid)	Voorde				ELS	901		2001	13.339,66	0,00	0,00	13.339,66	2,00	5.072,89	267,00	0,00	5.339,89	8.266,77	7.999,77	8.133,27
Tauchmotorpumpe					BGA	902	7	2008	666,40	0,00	0,00	666,40	12,50	665,40	0,00	0,00	665,40	1,00	1,00	1,00
Yale Hebelzug D85 (anteilig s.a. SW)					BGA	903	1	2012	98,66	0,00	0,00	98,66	20,00	97,66	0,00	0,00	97,66	1,00	1,00	1,00
Monitor Terra 2460 W Greenline plus					BGA	904	1	2012	209,00	0,00	0,00	209,00	20,00	208,00	0,00	0,00	208,00	1,00	1,00	1,00
Multifunktionsgerät HP Officejet 6700 (anteilig s.a. NW)					BGA	905	1	2013	35,99	0,00	0,00	35,99	20,00	34,99	0,00	0,00	34,99	1,00	1,00	1,00
Gasmessgerät WTW Multi 3420 (anteilig s.a. NW)					BGA	906	3	2013	363,62	0,00	0,00	363,62	12,50	352,50	10,12	0,00	362,62	11,12	1,00	6,06
Kompressor Renner 250 D/50 (anteilig s. SW)					BGA	907	1	2014	189,21	0,00	0,00	189,21	20,00	188,21	0,00	0,00	188,21	1,00	1,00	1,00
Schleifer Metabo W 18 LTX 175 (anteilig s. SW)					BGA	908	1	2014	88,40	0,00	0,00	88,40	20,00	87,40	0,00	0,00	87,40	1,00	1,00	1,00
Gabelhubwagen Typ BF-TD (anteilig s. SW)					BGA	909	4	2014	96,79	0,00	0,00	96,79	20,00	95,79	0,00	0,00	95,79	1,00	1,00	1,00
Kanalkamera Mini 3000 Color (anteiligs.a. SW)					BGA	910	5	2015	238,84	0,00	0,00	238,84	14,29	192,67	34,00	0,00	226,67	46,17	12,17	29,17
Motorsense shindaiwa B 450					BGA	911	1	2015	640,01	0,00	0,00	640,01	20,00	639,01	0,00	0,00	639,01	1,00	1,00	1,00
Twister Lite - Schachtdeckelheber (anteilig s. SW)					BGA	912		2016	97,09	0,00	0,00	97,09	20,00	88,67	7,42	0,00	96,09	8,42	1,00	4,71
Twister Lite - Schachtdeckelheber (anteilig s. SW)					BGA	913		2016	97,09	0,00	0,00	97,09	20,00	88,67	7,42	0,00	96,09	8,42	1,00	4,71
Twister Lite - Schachtdeckelheber (anteilig s. SW)					BGA	914		2016	156,59	0,00	0,00	156,59	20,00	144,67	10,92	0,00	155,59	11,92	1,00	6,46
Twister Lite - Schachtdeckelheber (anteilig s. SW)					BGA	915		2016	156,59	0,00	0,00	156,59	20,00	144,67	10,92	0,00	155,59	11,92	1,00	6,46
Aufsitzgestrüppmäher Herkules RM 900 b					BGA	916	3	2016	8.990,00	0,00	0,00	8.990,00	16,67	7.245,17	1.499,00	0,00	8.744,17	1.744,83	245,83	995,33
Einstiegshilfe MEH 58/6 (anteilig s. SW)					BGA	917	5	2016	607,61	0,00	0,00	607,61	12,50	354,67	76,00	0,00	430,67	252,94	176,94	214,94
Akku-Kombihammer KHA 18 LTX					BGA	918	1	2016	48,86	0,00	0,00	48,86	20,00	46,67	1,19	0,00	47,86	2,19	1,00	1,60
Akku-Schlagbohrmaschine SB 18 LT (anteilig s. SW)					BGA	919		2017	37,09	0,00	0,00	37,09	20,00	28,00	7,00	0,00	35,00	9,09	2,09	5,59
PC Fujitsu Esprimo P720 E90+ (anteilig s.a. SW)					BGA	920		2017	89,96	0,00	0,00	89,96	20,00	72,00	16,96	0,00	88,96	17,96	1,00	9,48
Monitor Acer B246HLWmdpr (anteilig s.a. SW)					BGA	921		2017	32,10	0,00	0,00	32,10	20,00	24,00	6,00	0,00	30,00	8,10	2,10	5,10
Tablet Asus ZenPad 8.0					BGA	922		2017	55,48	0,00	0,00	55,48	20,00	44,00	10,48	0,00	54,48	11,48	1,00	6,24
Firewall Sophos Red15 Sicherheitsgerät (anteilig s.a. SW)					BGA	923		2017	77,35	0,00	0,00	77,35	20,00	60,00	15,00	0,00	75,00	17,35	2,35	9,85
Zaun Regenrückhaltebecken Immenhagen					RRB	924	1	2019	4.732,56	0,00	0,00	4.732,56	4,12	390,08	195,00	0,00	585,08	4.342,48	4.147,48	4.244,98
Zaun Regenrückhaltebecken Heinrich-Hertz-Straße (Dykerhoff)					RRB	925	1	2019	10.744,88	0,00	0,00	10.744,88	2,50	537,62	269,00	0,00	806,62	10.207,26	9.938,26	10.072,76
Zaun Regenrückhaltebecken Müllershörn/Eiderkamp					RRB	926	1	2019	5.764,76	0,00	0,00	5.764,76	2,50	288,12	144,00	0,00	432,12	5.476,64	5.332,64	5.404,64
Tauchmotorpumpe DW VOX M 150 A					BGA	927	1	2019	157,91	0,00	0,00	157,91	4,17	13,58	7,00	0,00	20,58	144,33	137,33	140,83
Stromerzeuger Digitaler Inverter					BGA	928	1	2019	127,99	0,00	0,00	127,99	20,00	51,60	26,00	0,00	77,60	76,39	50,39	63,39
Mitlaufendes Auffanggerät Skylotec Typ L-0280-15					BGA	929	1	2020	198,45	0,00	0,00	198,45	20,00	39,69	40,00	0,00	79,69	158,76	118,76	138,76

## Gemeinde Flintbek - Anlagenachweis der zentralen Niederschlagswasserbeseitigung für das Jahr 2021

Anlagenart							Monat	Jahr	Anschaffungswerte				AfA-Satz	Abschreibungen Anschaffungswerte				Restbuchwert	Restbuchwert	Restbuchwert Jahresdurchschnittswert
Bezeichnung	Ortsteil	Material	von Schacht	bis Schacht	Art	lfd. Nr.			Anfangsstand	Zugang	Abgang	Endstand		Anfangsstand	Zugang	Abgang	Endstand	Anfangsstand	Endstand	Mittelwert
									€	€	€	€	%	€	€	€	€	€	€	€
<b>Zusammenfassung nach Anlagenarten</b>																				
Summe Kanäle				528	RWK				3.737.154,14	0,00	0,00	3.737.154,14		2.714.197,31	62.465,99	0,00	2.776.663,30	1.022.956,83	960.490,84	991.723,84
Summe Grundstücksanschlüsse				361	GAL				1.288.114,35	0,00	0,00	1.288.114,35		1.058.294,47	20.107,99	0,00	1.078.402,46	229.819,88	209.711,89	219.765,85
Summe durch Erschließungsträger erstellte NW-Kanäle				1	RWKET				451.982,02	0,00	0,00	451.982,02		216.957,84	9.040,00	0,00	225.997,84	235.024,18	225.984,18	230.504,18
Summe durch Erschließungsträger erstellte NW-Grundstücksanschlüsse				1	GALET				67.490,53	0,00	0,00	67.490,53		32.398,86	1.350,00	0,00	33.748,86	35.091,67	33.741,67	34.416,67
Summe Regenrückhaltebecken				9	RRB				172.665,39	0,00	0,00	172.665,39		98.956,36	4.833,00	0,00	103.789,36	73.709,03	68.876,03	71.292,53
Summe Vorflutleitung				1	VFL				39.704,44	0,00	0,00	39.704,44		26.202,54	794,00	0,00	26.996,54	13.501,90	12.707,90	13.104,90
Summe Einleitungsstellen				3	ELS				192.183,25	0,00	0,00	192.183,25		73.035,89	3.844,00	0,00	76.879,89	119.147,36	115.303,36	117.225,36
Summe Werkzeuge / Betriebs- und Geschäftsausstattung				25	BGA				13.557,07	0,00	0,00	13.557,07		11.007,66	1.785,45	0,00	12.793,11	2.549,41	763,96	1.656,68
<b>Gesamtsumme Niederschlagswasser</b>									<b>5.962.851,19</b>	<b>0,00</b>	<b>0,00</b>	<b>5.962.851,19</b>		<b>4.231.050,94</b>	<b>104.220,43</b>	<b>0,00</b>	<b>4.335.271,37</b>	<b>1.731.800,26</b>	<b>1.627.579,83</b>	<b>1.679.690,01</b>

### Ansatzfähige Abschreibungen und Restbuchwerte

Ansatzfähigkeit für:

AfA RBW

Summe Kanäle	50%	50%	31.233,00	495.861,92
Summe Grundstücksanschlüsse	100%	100%	20.107,99	219.765,85
Summe durch Erschließungsträger erstellte NW-Kanäle	50%	0%	4.520,00	0,00
Summe durch Erschließungsträger erstellte NW-Grundstücksanschlüsse	100%	0%	1.350,00	0,00
Summe Regenrückhaltebecken	50%	50%	2.416,50	35.646,27
Summe Vorflutleitung	50%	50%	397,00	6.552,45
Summe Einleitungsstellen	50%	50%	1.922,00	58.612,68
Summe Werkzeuge / Betriebs- und Geschäftsausstattung	50%	50%	892,72	828,34

**Gesamtsummen ansatzfähige Anteile für Abschreibungen und Restbuchwerte**
**62.839,21**
**817.267,51**

**Ausgleich von Kostenüberdeckungen bzw. Kostenunterdeckungen aus abgeschlossenen Kalkulationszeiträumen für die Schmutz- und Niederschlagswasserbeseitigung der Gemeinde Flintbek**

- = Unterdeckung  
+ = Überdeckung

**1. Zentrale Schmutzwasserbeseitigung**

Jahr	Ergebnis der Nachberechnung	Ausgleich in VK 2018	Ausgleich in VK 2019	Ausgleich in VK2020	Ausgleich in VK2021 Prognose	Ergebnis abzgl. Ausgleich	Bemerkungen	Quellen
vor 2016	19.988,01 €	0,00 €	-19.988,01 €	0,00 €		0,00 €		Mail vom 23.11.2018
2016	58.932,64 €	-58.932,64 €	0,00 €	0,00 €		0,00 €	auszugleichen bis 31.12.2020	Schreiben vom 14.11.2017
2017	-18.903,67 €		18.903,67 €	0,00 €		0,00 €	ausgleichsfähig bis 31.12.2021	Schreiben vom 09.11.2018
2018	-37.683,90 €			37.683,90 €		0,00 €	auszugleichen bis 31.12.2022	Schreiben vom 12.11.2019
2019	35.434,62 €				-35.434,62 €	0,00 €	auszugleichen bis 31.12.2023	Schreiben vom 13.11.2020/E-Mail vom 23.11.2020
<b>Summen</b>	57.767,70 €	-58.932,64 €	-1.084,34 €	37.683,90 €	<b>-35.434,62 €</b>	0,00 €		

**2. Zentrale Niederschlagswasserbeseitigung**

Jahr	Ergebnis der Nachberechnung	Ausgleich in VK 2018	Ausgleich in VK 2019	Ausgleich in VK2020	Ausgleich in VK2021 Prognose	Ergebnis abzgl. Ausgleich	Bemerkungen
2016	-98.028,83 €	49.000,00 €	49.028,83 €	0,00 €		0,00 €	ausgleichsfähig bis 31.12.2020 Schreiben vom 14.11.2017
2017	-33.046,53 €		33.046,53 €	0,00 €		0,00 €	ausgleichsfähig bis 31.12.2021 Mail vom 23.11.2018
2018	-32.108,22 €			32.108,22 €		0,00 €	ausgleichsfähig bis 31.12.2022 Schreiben vom 12.11.2019
2019	-40.757,22 €				40.757,22 €	0,00 €	auszugleichen bis 31.12.2023 Schreiben vom 13.11.2020
<b>Summen</b>	-203.940,80 €	49.000,00 €	82.075,36 €	32.108,22 €	<b>40.757,22 €</b>	0,00 €	



## Überprüfung der Kläranlagenkapazität

Gesamtkapazität der Kläranlage in Einwohnergleichwerten: 12.000 EW

nachrichtlich: darin enthaltene Einwohnergleichwerte für die Gemeinden

Bönnhusen, Schönhorst und Techelsdorf: 1.200 EW

entspricht einem prozentualen Anteil von: 10,00%

(vgl. öffentlich-rechtlicher Vertrag vom 15.11.1988)

an die Kläranlage angeschlossen: 9.900 EW

---

voraussichtlich angeschlossene Einwohnergleichwerte im Jahr 2021 (Auslastungsgrad) 9.900 EW

---

verbleibende nicht genutzte Kapazitätsanteile 2.100 EW

das entspricht einem prozentualen Anteil am Auslastungsgrad in Höhe von 17,50%

---

Gemäß Urteil des OVG Lüneburg vom 08.08.1990 Az. 9 L 182/89 und Urteil des OVG Schleswig vom 30.01.1995 Az. 2 L 128/94 ist eine Sicherheitsreserve von max. 20 % zulässig. Dementsprechend ist kein Überkapazitätsanteil von den kalkulatorischen Kosten der Kläranlage abzugrenzen.

# 1. Herstellungsbeiträge für die Schmutz- und Niederschlagswasserbeseitigung der Gemeinde Flintbek

(Quelle: Kapitalkarten der Gemeinde)

Lt. Aussage der Verwaltung ist es nicht möglich die eingegangenen Anschlussbeiträge der zentralen Schmutz- und Niederschlagswasserbeseitigung bis zum 31.12.2000 direkt zuzuordnen. In dieser Kalkulation daher das prozentuale Verhältnis der beitragsfähigen Herstellungskosten der zentralen Schmutz- und Niederschlagswasserbeseitigung der Grundstücke zugrundegelegt (Mitteilung der Verwaltung der Gemeinde Flintbek vom 06.11.2000).

	Gesamt <i>bis zum 31.12.2000 -&gt;</i>	Anteil für die Schmutzwasser- beseitigung 75,72%	Anteil für die Niederschlags- wasserbeseitigung 24,28%
Anschlussbeiträge 1960	1.500,64 €	1.136,28 €	364,36 €
Anschlussbeiträge 1965	5.483,15 €	4.151,84 €	1.331,31 €
Anschlussbeiträge 1966	3.024,29 €	2.289,99 €	734,30 €
Anschlussbeiträge 1967	2.141,67 €	1.621,67 €	520,00 €
Anschlussbeiträge 1968	5.185,78 €	3.926,67 €	1.259,11 €
Anschlussbeiträge 1969	958,67 €	725,90 €	232,77 €
Anschlussbeiträge 1970	1.469,96 €	1.113,05 €	356,91 €
Anschlussbeiträge 1971	90.346,92 €	68.410,69 €	21.936,23 €
Anschlussbeiträge 1972	134.368,41 €	101.743,76 €	32.624,65 €
Anschlussbeiträge 1973	75.043,21 €	56.822,72 €	18.220,49 €
Anschlussbeiträge 1974	120.086,99 €	90.929,87 €	29.157,12 €
Anschlussbeiträge 1978	25.262,09 €	19.128,45 €	6.133,64 €
Anschlussbeiträge 1979	17.977,48 €	13.612,55 €	4.364,93 €
Anschlussbeiträge 1980	18.641,83 €	14.115,59 €	4.526,24 €
Anschlussbeiträge 1981	15.566,95 €	11.787,29 €	3.779,66 €
Anschlussbeiträge 1982	1.989,16 €	1.506,19 €	482,97 €
Anschlussbeiträge 1983	12.821,26 €	9.708,26 €	3.113,00 €
Anschlussbeiträge 1984	49.216,63 €	37.266,83 €	11.949,80 €
Anschlussbeiträge 1985	13.795,68 €	10.446,09 €	3.349,59 €
Anschlussbeiträge 1986	14.036,50 €	10.628,44 €	3.408,06 €
Anschlussbeiträge 1987	9.914,46 €	7.507,23 €	2.407,23 €
Anschlussbeiträge 1988	6.870,23 €	5.202,14 €	1.668,09 €
Anschlussbeiträge 1989	65.394,23 €	49.516,51 €	15.877,72 €
Anschlussbeiträge 1990	21.386,32 €	16.193,72 €	5.192,60 €
Anschlussbeiträge 1991	18.276,13 €	13.838,69 €	4.437,44 €
Anschlussbeiträge 1992	3.584,16 €	2.713,93 €	870,23 €
Anschlussbeiträge 1993	100.395,23 €	76.019,27 €	24.375,96 €
Anschlussbeiträge 1994	10.992,78 €	8.323,73 €	2.669,05 €
Anschlussbeiträge 1995	45.351,59 €	34.340,22 €	11.011,37 €
Anschlussbeiträge 1996	350.822,92 €	265.643,12 €	85.179,80 €
Anschlussbeiträge 1997	2.556,46 €	1.935,75 €	620,71 €
Anschlussbeiträge 1998	53.413,03 €	40.444,35 €	12.968,68 €
Anschlussbeiträge 1999	129.722,93 €	98.226,20 €	31.496,73 €
Anschlussbeiträge 2000	22.286,11 €	16.875,04 €	5.411,07 €
<hr/>			
Zwischensummen zum 31.12.2000	1.449.883,85 €	1.097.852,03 €	352.031,82 €
Anschlussbeiträge 2001	0,00 €	0,00 €	0,00 €
Anschlussbeiträge 2002	7.752,82 €	6.158,42 €	1.594,40 €
Anschlussbeiträge 2003	8.450,20 €	6.367,10 €	2.083,10 €
Anschlussbeiträge 2004	8.318,76 €	6.416,94 €	1.901,82 €
Anschlussbeiträge 2005	0,00 €	0,00 €	0,00 €
Anschlussbeiträge 2006	4.184,37 €	2.453,21 €	1.731,16 €
Anschlussbeiträge 2007 bis 2019	0,00 €	0,00 €	0,00 €
Anschlussbeiträge 2020 (Prognose)	0,00 €	0,00 €	0,00 €
<hr/>			
Zwischensummen zum 31.12.2020	1.478.590,00 €	1.119.247,70 €	359.342,30 €
Anschlussbeiträge 2021 (Prognose)	0,00 €	0,00 €	0,00 €
<hr/>			
Zwischensummen zum 31.12.2021	1.478.590,00 €	1.119.247,70 €	359.342,30 €
<hr/>			
Mittelwerte für das Jahr 2021	1.478.590,00 €	1.119.247,70 €	359.342,30 €

## 2. Zuweisungen und Zuschüsse Dritter für die Schmutz- und Niederschlagswasserbeseitigung der Gemeinde Flintbek

(Quelle: Kapitalkarten der Gemeinde)

Lt. Aussage der Verwaltung ist es nicht möglich die eingegangenen Zuweisungen und Zuschüsse Dritter für das Kanalnetz der zentralen Schmutz- und Niederschlagswasserbeseitigung bis zum 31.12.2000 direkt zuzuordnen. In dieser Kalkulation daher das prozentuale Verhältnis der beitragsfähigen Herstellungskosten der zentralen Schmutz- und Niederschlagswasserbeseitigung der Grundstücke zugrundegelegt (Mitteilung der Verwaltung der Gemeinde Flintbek vom 06.11.2000).

	Gesamt	Anteil für die Schmutzwasser- beseitigung	Anteil für die Niederschlags- wasserbeseitigung
<i>Kanalnetz bis zum 31.12.2000 -&gt;</i>		71,27%	28,73%
Zuschüsse für das Kanalnetz im Jahr 1965	6.442,28 €	4.591,41 €	1.850,87 €
Zuschüsse für das Kanalnetz im Jahr 1966	0,00 €	0,00 €	0,00 €
Zuschüsse für das Kanalnetz im Jahr 1967	120.025,77 €	85.542,37 €	34.483,40 €
Zuschüsse für das Kanalnetz im Jahr 1968	0,00 €	0,00 €	0,00 €
Zuschüsse für das Kanalnetz im Jahr 1969	0,00 €	0,00 €	0,00 €
Zuschüsse für das Kanalnetz im Jahr 1970	199.403,83 €	142.115,11 €	57.288,72 €
Zuschüsse für das Kanalnetz im Jahr 1971	38.346,89 €	27.329,83 €	11.017,06 €
Zuschüsse für das Kanalnetz im Jahr 1972	102.258,38 €	72.879,55 €	29.378,83 €
Zuschüsse für das Kanalnetz im Jahr 1973	347.934,13 €	247.972,65 €	99.961,48 €
Zuschüsse für das Kanalnetz im Jahr 1974	25.308,95 €	18.037,69 €	7.271,26 €
Zuschüsse Kanalnetz zwischen 1978 und 2000	0,00 €	0,00 €	0,00 €
Zwischensummen zum 31.12.2000	839.720,23 €	598.468,61 €	241.251,62 €
Zuschüsse Kanalnetz zwischen 2001 und 2018	0,00 €	0,00 €	0,00 €
Zuschuss KA Voorde Betriebsgebäude 1968	4.569,12 €	4.569,12 €	0,00 €
Zuschuss KA Voorde Belüftung NKB 1968	15.213,58 €	15.213,58 €	0,00 €
Gesamtsumme für Neubau KA Flintbek	671.326,24 €	671.326,24 €	0,00 €
Investitionszuweisungen von Bönnhusen, Schönhorst, Techelsdorf für KA Flintbek			
bis 2017	5.569,21 €	5.569,21 €	0,00 €
Jahr 2018	3.116,44 €	3.116,44 €	0,00 €
Jahr 2019	8.939,93 €	8.939,93 €	0,00 €
Zuschüsse Jahr 2020 (Prognose)	0,00 €	0,00 €	0,00 €
Zwischensummen zum 31.12.2020	1.548.454,75 €	1.307.203,13 €	241.251,62 €
Zuschüsse Jahr 2021 (Prognose)	0,00 €	0,00 €	0,00 €
Zwischensummen zum 31.12.2021	1.548.454,75 €	1.307.203,13 €	241.251,62 €
Mittelwerte für das Jahr 2021	1.548.454,75 €	1.307.203,13 €	241.251,62 €

- Öffentlicher Teil -

## Sitzungsvorlage

### TOP 8

***Satzung für den Betrieb und die Erhebung von Benutzungsgebühren für die Kindertagesstätte "Ich&Du" sowie der Institutionellen Tagespflegestellen der Gemeinde Flintbek (SV)***

**Sachbearbeiter/in:**  
Frau Plambeck

**Zu beteiligende Gremien:**  
Ausschuss für Bildung, Jugend, Kultur und Soziales Flintbek  
am 02.12.2020  
Gemeindevertretung Flintbek am 25.01.2021

**Rechtliche Bedeutung:**

Pflichtige Selbstverwaltungsangelegenheit

**Finanzielle Auswirkungen:**

Erhebung der Elternbeiträge, Beträge zur Mittagsverpflegung sowie notwendige Änderungen durch die Kita-Reform

**Zu beachtende Ziele und Grundsätze:**

Das vielfältige Angebot an Kindertagesstätten soll bedarfsgerecht bei dem jetzigen Qualitätsstand erhalten bleiben (Ziel)

Schaffung von positiven Lebensbedingungen für Kinder, Jugendlichen und ihren Familien (Grundsatz)

### **A Sachverhalt**

Aufgrund der Corona-Pandemie wurde die Sitzung der Gemeindevertretung im Dezember abgesagt.

Der Bürgermeister hat für die Gemeindevertretung eine Eilentscheidung getroffen.  
Die Satzung wurde zuvor einstimmig im zuständigen Ausschuss der Gemeindevertretung zur Beschlussfassung empfohlen.

Alle Gemeindevertreter wurden unverzüglich über die Eilentscheidung informiert.

Die Entscheidung ist als Anlage beigefügt.

## **C    Beschlussvorschlag**

**Die Gemeindevertretung nimmt die Eilentscheidung zur Kenntnis.**

gez. Hagenah (Amtsleiter) am 13.01.2021

gez. O. Plambeck (Bürgermeister) am 13.01.2021

<b>Anwesend</b>		<b>Ja-Stimmen</b>		<b>Nein-Stimmen</b>		<b>Enthaltungen</b>	
-----------------	--	-------------------	--	---------------------	--	---------------------	--



## **Gemeinde Flintbek**

Der Bürgermeister

Az: 36.70.01

16. Dezember 2020

### **Eilentscheidung des Bürgermeisters gemäß § 50 Abs. 3 Gemeindeordnung (GO) Satzung für den Betrieb und die Erhebung von Benutzungsgebühren für die Kindertagesstätte „Ich&Du“ sowie der Institutionellen Tagespflegestellen der Gemeinde Flintbek**

#### **Sachverhalt:**

Die Gemeindevertretung sollte in ihrer Sitzung am 17. Dezember 2020 die anliegende Satzung der Gemeinde Flintbek für den Betrieb und die Erhebung von Benutzungsgebühren für die Kindertagesstätte „Ich&Du“ der Gemeinde Flintbek sowie die Aufhebungssatzung für die Benutzungssatzung sowie die Gebührensatzung der Institutionellen Tagespflegestellen der Gemeinde Flintbek beschließen. Das Inkrafttreten ist für den 1. Januar 2020 vorgesehen.

Gemäß § 30 Abs. 3 GO kann der Bürgermeister dringende Maßnahmen, die sofort ausgeführt werden müssen, für die Gemeindevertretung anordnen. Für eine solche Eilentscheidung müssen nach dem Erlass des Ministeriums für Inneres und Bundesangelegenheiten zum Eilentscheidungsrecht der Bürgermeisterinnen und Bürgermeister und Landrätinnen und Landräte vom 28.10.2014 das Drohen eines erheblichen Nachteils und das Fehlen anderer Möglichkeit, diesen Nachteil abzuwenden, vorliegen.

Aufgrund der Kita-Reform 2020 sind bereits Änderungen in der Höhe der Gebühren durch die Einführung einer Gebührendeckelung zum 01.08.2020 in Kraft getreten. Die weiteren Bestandteile des Gesetzes zur Stärkung der Qualität in der Kindertagesbetreuung und zur finanziellen Entlastung von Familien und Kommunen (KiTa- Reform-Gesetz) wurden aufgrund der Corona-Pandemie auf den 01.01.2021 verschoben. Für den Bereich der Gemeinde Flintbek erfordert dies eine Neustrukturierung des Satzungsrechts für die Kindertagesstätte „Ich&Du“ sowie der Institutionellen Tagespflegestellen der Gemeinde Flintbek aufgrund der nunmehr noch zu erfolgenden Änderungen.

Der Kreis Rendsburg-Eckernförde hat in einer Arbeitsgruppe mit verschiedenen Kommunen ein Muster erarbeitet, wie eine künftige Satzung gestaltet werden könnte. Das Muster sieht vor, dass die Benutzungs- und Gebührensatzung in einer gemeindlichen Satzung vereint werden.

Hieraus ergibt sich die Neufassung der Satzung für den Betrieb und die Erhebung von Benutzungsgebühren für die Kindertagesstätte „Ich&Du“ der Gemeinde Flintbek (Anlage 1). Für den Bereich der Institutionellen Tagespflegestellen tritt ab 01.01.2021 der Örtliche Träger der Jugendhilfe in die rechtlichen Belange ein. Somit sind in diesem Bereich die Satzungen mit einer Aufhebungssatzung (Anlage 2) aufzuheben. Die Gemeinde Flintbek wird ab den 01.01.2021 lediglich die Kosten für das Mittagessen mit den Eltern bzw. Personensorgeberechtigten abrechnen.

### Kindertagesstätte „Ich&Du“

Die anliegende Satzung für den Betrieb und die Erhebung von Benutzungsgebühren für die Kindertagesstätte „Ich & Du“ wurde in Anlehnung an die vom Kreis Rendsburg-Eckernförde zur Verfügung gestellte Mustersatzung überarbeitet und ersetzt die Benutzungssatzung der „Kindertagesstätte Ich&Du“ in der Fassung vom 26.07.2017 sowie die Gebührensatzung für die Kindertagesstätte „Ich&Du“ in der Fassung vom 02.04.2019.

Insbesondere wurden folgende Änderungen des neuen Kindertagesstättenrechts eingepflegt bzw. überarbeitet:

- Schließzeiten reduzieren sich auf 20 Tage im Kalenderjahr, davon höchstens drei Tage außerhalb der Schulferien in Schleswig-Holstein.
- Regelungen zur Vergabe von freien Plätzen, Aufnahme von Vergabekriterien.
- Aufnahme von Regelungen des Infektionsschutzgesetzes, insbesondere Masernimpfungen.
- Verschiebung des Zeitpunktes für die Neufestsetzung der Gebühr für Kinder, die das dritte Lebensjahr vollenden. Bisher wurde die Gebühr rückwirkend zum ersten des Monats in dem das Kind sein drittes Lebensjahr vollendet herabgesetzt, jetzt erst mit Ablauf des Monats in dem das Kind sein drittes Lebensjahr vollendet hat. Also werden die höheren Gebühren für Kinder unter drei Jahren einen Monat länger erhoben.
- Neue Regelungen der Ermäßigungen. Diese bestehen bereits seit 01.08.2020
- Wegfall der Möglichkeit zweimal in der Woche an der Mittagsverpflegung teilzunehmen. Dies wird seit längeren nicht in Anspruch genommen und würde eine personelle und organisatorische Mehrbelastung, die nicht verhältnismäßig wäre, erzeugen. Das Kind müsste in dieser Zeit außerhalb der Gruppe betreut werden.
- Bei den Ummeldungen zum 01.02. sowie zum 01.08. wurde eine einmonatige Frist eingefügt. Diese war bisher nicht vorgesehen.

### Institutionelle Tagespflegestellen

Da die Gemeinde Flintbek ab den 01.01.2021 nicht mehr die Betreuungsgebühren für die Institutionellen Tagespflegestellen erheben wird, ist die Gebührensatzung der Institutionellen Tagespflegestellen aufzuheben. Die Eltern/Personensorgeberechtigten haben Vereinbarungen mit den bei der Gemeinde Flintbek angestellten Tagespflegepersonen geschlossen, auf dessen Basis der Kreis Rendsburg-Eckernförde die Betreuungsgebühr ab den 01.01.2021 erheben wird. Ferner haben die angestellten Tagespflegepersonen eine Abtretungserklärung abgegeben, so dass die Gemeinde Flintbek als Betreiber der Institutionellen Tagespflegestellen die laufende Geldleistung für Kindertagespflegepersonen nach §§ 44 ff. KiTa-Reform-Gesetz zukünftig erhalten wird. Die von den Eltern/Personensorgeberechtigten weiterhin zu übernehmenden Verpflegungskosten werden ab den 01.01.2021 vertraglich geregelt.

Der Elternbeirat hat dem Satzungsentwurf am 20. November 2020 zugestimmt.

Der Ausschuss für Bildung, Jugend, Kultur und Soziales hat der Gemeindevertretung einstimmig die Satzungen zur Beschlussfassung empfohlen.

Sofern die Satzungen nicht in Kraft treten, müsste die Verwaltung ab dem 01.01. weiterhin die Gebühren für die Inanspruchnahme der institutionellen Tagespflegestellen erheben, obwohl die Eltern die Gebühren an den Kreis entrichten müssen. Die Nichtumsetzung der Regelungen des neuen Kita-Gesetzes könnte dazu führen, dass der Gemeinde Flintbek Zuschüsse nicht gewährt werden, weil bis zum Beschluss der Satzung durch die Gemeindevertretung gegen diese Vorschrift verstoßen würde.

**Zur Schaffung von Rechtssicherheit bei der Erhebung und Festsetzung der Gebühren und für die Benutzung der gemeindlichen Einrichtungen zur Betreuung der Kinder ist es aus den vorgenannten Gründen erforderlich, die Satzungen zum 01.01.2021 in Kraft treten zu lassen.**

**Beschluss:**

Der Bürgermeister beschließt im Rahmen des Eilentscheidungsrechts nach § 50 Abs. 3 GO für die Gemeindevertretung die anliegende Satzung der Gemeinde Flintbek für den Betrieb und die Erhebung von Benutzungsgebühren für die Kindertagesstätte „Ich&Du“ der Gemeinde Flintbek sowie die Aufhebungssatzung für die Benutzungssatzung sowie die Gebührensatzung der Institutionellen Tagespflegestellen der Gemeinde Flintbek.

Flintbek, den 16. Dezember 2020

gez. Olaf Plambeck

Olaf Plambeck  
Bürgermeister



## **Satzung der Gemeinde Flintbek für den Betrieb und die Erhebung von Benutzungsgebühren für die Kindertagesstätte „Ich&Du“ der Gemeinde Flintbek**

Aufgrund der §§ 4 Abs. 1 Satz 1, 17 Abs. 1 und 18 Abs. 1 der Gemeindeordnung (GO) für Schl.-H. in der Fassung vom 28. Februar 2003 (GVOBl. Schl.-H. S. 57), zuletzt geändert durch Art. 1 des Gesetzes vom 23. Juni 2020 (GVOBl. Schl.-H. S. 364), der §§ 1 Abs. 1, 2 Abs. 1 Satz 1, 4 Abs. 1 Alternative 2 und 6 Abs. 1 bis 5 des Kommunalabgabengesetzes des Landes Schl.-H. in der Fassung vom 10. Januar 2005 (GVOBl. Schl.-H. S. 27), zuletzt geändert durch Gesetz vom 13. November 2019 (GVOBl. Schl.-H. S. 425), der §§ 22 -24 und 90 Abs. 1 Nr. 3 Sozialgesetzbuch VIII in der Fassung vom 11. September 2012 (BGBl. I S. 2022), zuletzt geändert durch Artikel 16a Abs. 6 des Gesetzes vom 28. April 2020 (BGBl. I S. 960) sowie des § 31 Abs. 1 Satz 1 und 2 Satz 1 des Gesetzes zur Förderung von Kindern in Kindertageseinrichtungen und Kindertagespflege (Kindertagesförderungsgesetz – KiTaG) vom 12.12.2019 (GVOBl. Schl.-H. S. 759), zuletzt geändert durch Gesetz vom 08. Mai 2020 (GVOBl. Schl.-H. S. 220) wird nach Beschlussfassung durch den Bürgermeister im Rahmen des Eilentscheidungsrechts nach § 30 Abs. 3 GO vom 16.12.2020 folgende Satzung erlassen:

### **§ 1 - Geltungsbereich und Rechtsform**

- (1) Die Satzung gilt für die Kindertageseinrichtung „Kindertagesstätte Ich&Du“ der Gemeinde Flintbek.
- (2) Die Kindertageseinrichtung ist eine soziale öffentliche Einrichtung der Gemeinde Flintbek mit eigenständigem alters- und entwicklungsspezifischem Bildungs- und Erziehungsauftrag gem. § 2 KiTaG. Sie soll die Entwicklung des Kindes zu einer eigenverantwortlichen und gemeinschaftsfähigen Persönlichkeit fördern, die Erziehung und Bildung in der Familie unterstützen und ergänzen und den Eltern dabei helfen, Erwerbstätigkeit und Kindererziehung besser miteinander vereinbaren zu können. Die Ziele und Grundsätze entsprechen dem Gesetz zur Förderung von Kindern in Kindertageseinrichtungen (Kindertagesförderungsgesetz – KiTaG).
- (3) Die Gemeinde Flintbek betreibt die Kindertageseinrichtung in eigener Trägerschaft als öffentliche Einrichtung. Darüber hinaus kann in der Kindertageseinrichtung bedarfsabhängig eine Betreuung im Rahmen von institutioneller Tagespflege angeboten werden.

### **§ 2 - Aufnahme**

- (1) Im Rahmen der verfügbaren und belegbaren Plätze werden Kinder vorrangig mit Hauptwohnsitz in der Gemeinde Flintbek bis zum Schuleintritt aufgenommen. Die Aufnahme der Kinder unter drei Jahren erfolgt vorrangig mit vollendetem 1. Lebensjahr unter Berücksichtigung des § 24 SGB VIII. Den Kindern der Gemeinde Flintbek gleichgestellt sind Kinder aus Gemeinden, mit denen die Standortgemeinde eine öffentl.-rechtl. Vereinbarung über die Mitbenutzung der Kindertageseinrichtung unterhält.
- (2) Ein bereits in einer Krippengruppe betreutes Kind, wird bei der Planung der Regelgruppen von der Einrichtung berücksichtigt. Der Wechsel in die Regelkindergartengruppe kann dabei im Rahmen der gesetzlichen Möglichkeiten vor oder nach Vollendung des 3. Lebensjahres erfolgen. Die Vollendung des 3. Lebensjahres eines Kindes erfordert keine Neuanmeldung.

- (3) Die Aufnahme des Kindes erfolgt auf Antrag der Eltern/Personensorgeberechtigten in der Regel zum Beginn des Kindergartenjahres. Während des laufenden Betreuungsjahres können Kinder nur im Rahmen der verfügbaren Plätze aufgenommen werden. Gem. § 3 Abs. 3 KiTaG soll die unverbindliche Voranmeldung über das Onlineportal der KiTa-Datenbank erfolgen. Die verbindliche unterschriebene Anmeldung erfolgt in der Regel 3 Monate vor Beginn der Betreuung. Die Eingabe der Anmeldedaten kann auch von der Leitung der Einrichtung für die Eltern/Personensorgeberechtigten vorgenommen werden. Die Eltern/Personensorgeberechtigten sind verpflichtet bei Änderung ihrer Daten die Leitung der Kindertageseinrichtung unverzüglich zu informieren.
- (4) Mit Abgabe der verbindlichen Anmeldung durch die Eltern/Personensorgeberechtigten entsteht die Beitragspflicht zum Aufnahmetag.
- (5) Die Eltern/Personensorgeberechtigten haben im Aufnahmeantrag sowie der späteren verbindlichen Anmeldung die nach § 3 Abs. 3 KiTaG benötigten Angaben zu machen. Dies sind u.a. Name, Geburtsdatum, Anschrift des Kindes sowie die Namen und Anschriften der Eltern/Personensorgeberechtigten, das gewünschte Aufnahmedatum und die Betreuungszeit, E-Mail-Adresse und Telefonnummer sowie weitere für die Betreuung notwendige Angaben.
- (6) Vor Aufnahme ist für jedes Kind gem. § 18 Abs. 6 KiTaG eine Bescheinigung vorzulegen, die Auskunft über für den Besuch der Kindertageseinrichtung relevante gesundheitliche Einschränkungen gibt, sowie ein schriftlicher Nachweis über den Impfschutz des Kindes und eine zeitnah vor der Aufnahme erfolgte ärztliche Beratung in Bezug auf einen vollständigen, altersgemäßen, nach den Empfehlungen der ständigen Impfkommission ausreichenden Impfschutz. Bei fehlender ärztlicher Bescheinigung erfolgt eine Information an das zuständige Gesundheitsamt (§ 34 Abs. 10 a Infektionsschutzgesetz – IfSG).
- (7) Vor Aufnahme ist für jedes Kind ein Nachweis darüber vorzulegen, dass ein ausreichender Impfschutz gegen Masern besteht (§ 20 Abs. 9 IfSG). Ohne diesen Nachweis ist die Aufnahme des Kindes nicht möglich. Sollte die 2. Masernschutzimpfung des Kindes noch nicht erfolgt sein, weil es bei Aufnahme das 2. Lebensjahr noch nicht vollendet hatte, haben die Eltern/Personensorgeberechtigten der Leitung der Einrichtung über die Folgeimpfung unaufgefordert einen Nachweis vorzulegen. Für Kinder, die in der Einrichtung bereits vor dem 1.3.2020 betreut wurden, gelten die Übergangsregelungen des § 20 Abs. 10 IfSG.
- (8) Bei Aufnahme des Kindes wird den Eltern/Personensorgeberechtigten gem. § 34 Abs. 5 Satz 2 IfSG ein Merkblatt ausgehändigt.

### **§ 3 - Vergabe von freien Plätzen**

- (1) Übersteigt die Zahl der Anmeldungen die freien Plätze in der Einrichtung, legt die Gemeinde schriftliche, öffentlich zugängliche Aufnahmekriterien fest. Kinder aus der Gemeinde sowie aus Gemeinden, mit denen eine öffentl.-rechtl. Vereinbarung zur Mitbenutzung der Kindertageseinrichtung besteht, werden vorrangig aufgenommen. Vergabekriterien sind u.a.:

- Wohl des Kindes
- Hauptwohnsitz in der Standortgemeinde oder einer Gemeinde, mit der eine öffentl.-rechtl. Vereinbarung zur Mitbenutzung der Kindertageseinrichtung besteht,
- Hauptwohnsitz im Amtsgebiet Flintbek,
- Kinder, die im laufenden oder kommenden Jahr schulpflichtig werden,
- Alter des Kindes,
- Ausbildung der Eltern/Personensorgeberechtigten,
- Berufstätigkeit der Eltern/Personensorgeberechtigten,
- Geschwisterkinder,
- Familienstand,
- Anmeldedatum.

Die Festlegung der Gewichtung der Vergabekriterien erfolgt im Beirat.

- (2) Sofern ein Kind keinen Platz bekommen hat, wird dieses auf Wunsch der Eltern/Personensorgeberechtigten auf eine Warteliste genommen.

#### **§ 4 - Öffnungszeiten, Ferienregelung**

- (1) Die Kindertageseinrichtung ist außerhalb der gesetzlichen Feiertage regelmäßig von Montag bis Freitag geöffnet. Die Regelöffnungszeiten gestalten sich gruppen- und belegungsabhängig grundsätzlich in der Zeit von 6:30 Uhr bis 17:00 Uhr.

Die Eltern/Personensorgeberechtigten können folgende Betreuungszeiten in Anspruch nehmen.

Frühdienst	von 6:30 Uhr bis 7:00 Uhr
Frühdienst	von 7:00 Uhr bis 8:00 Uhr
Vormittagsgruppen / KERNZEIT	von 8:00 Uhr bis 13:00 Uhr
Nachmittagsbetreuung i. V. m. der Kernzeitbetreuung am Vormittag	von 13:00 Uhr bis 14:00 Uhr von 13:00 Uhr bis 15:00 Uhr von 13:00 Uhr bis 16:00 Uhr von 13:00 Uhr bis 17:00 Uhr
Nachmittagsgruppe / KERNZEIT	von 13:00 Uhr bis 17:00 Uhr

Die Auswahlmöglichkeit aus diesem Betreuungsangebot hängt von den freien Kapazitäten in den jeweiligen Gruppen ab. Grundsätzlich werden Öffnungszeiten gruppenbezogen angeboten.

- (2) Die planmäßigen Schließzeiten der Gruppen dürfen 20 Tage im Kalenderjahr, davon höchstens drei Tage außerhalb der Schulferien in Schleswig-Holstein, nicht übersteigen. Planmäßige Schließzeiten für eine längere Zeitspanne als drei Wochen sind unzulässig. Abweichend von Satz 1 sind planmäßige Schließzeiten von bis zu 30 Tagen zulässig, wenn

1. die Einrichtung nicht mehr als drei Gruppen hat oder
2. während der Schließzeit eine Förderung der Kinder in einer anderen Gruppe der Einrichtung sichergestellt ist.

Planmäßige Schließzeiten sind die Tage, an denen die Gruppe abweichend von den regelmäßigen Öffnungszeiten geplant geschlossen ist mit Ausnahme der gesetzlichen Feiertage. Die Anzahl der planmäßigen Schließzeiten nach Satz 1 und 2 bezieht sich auf eine Gruppe mit einer regelmäßigen Öffnungszeit von fünf Tagen pro Woche. Beträgt die regelmäßige Öffnungszeit weniger oder mehr als fünf Tage pro Woche, verringert oder erhöht sich die Anzahl der planmäßigen Schließzeiten entsprechend.

Die genaue zeitliche Lage der Schließzeiten legt die Einrichtungsleitung im Einvernehmen der Bürgermeisterin/dem Bürgermeister, der Elternvertretung sowie dem Beirat fest und gibt diese spätestens bis zum 15.10. des Vorjahres für das nächste Kalenderjahr bekannt.

Für die Teilnahme der Mitarbeiterinnen und Mitarbeiter an Fortbildungsveranstaltungen kann die Kindertageseinrichtung unter Anrechnung auf die max. Schließzeit gem. Abs. 4 bis zu zwei Tage im Jahr geschlossen werden.

- (4) Die Kindertageseinrichtung kann auf Anordnung des Gesundheitsamtes oder aus anderen zwingenden Gründen (unvermeidbare Bauarbeiten, unvorhersehbare Schadensfälle, unüberbrückbarer Personalengpass) vorübergehend geschlossen oder in ihrem Betrieb eingeschränkt werden. In diesen Fällen besteht kein Anspruch auf anderweitige Betreuung oder Schadensersatz. Eine Erstattung der Gebühren aus diesem Grund erfolgt nicht. Diese nicht planbaren Schließtage sind von Abs. 4 nicht erfasst.
- (5) Ein Kindergartenjahr beginnt regelmäßig am 01. August und endet am 31. Juli des Folgejahres.

## **§ 5 - Gegenstand und Entstehung der Gebührenpflicht**

- (1) Für die Nutzung der Kindertageseinrichtung erhebt die Gemeinde zur teilweisen Deckung der erforderlichen Kosten des laufenden Betriebs von den Eltern/Personensorgeberechtigten monatliche Benutzungsgebühren. Diese sind im Voraus jeweils zum fünfzehnten jeden Monats an die Finanzbuchhaltung des Amtes Flintbek zu entrichten. Die Gebühr ist der Höhe nach in einem Bescheid ausgewiesen. Gebührenjahr ist das Kalenderjahr.
- (2) Die Gebührenpflicht entsteht mit Beginn des Monats der Aufnahme des Kindes in die Kindertageseinrichtung und erlischt mit dem Ablauf des Monats, in dem das Nutzungsverhältnis nach § 10 endet. Die Benutzungsgebühr wird immer für einen vollen Kalendermonat berechnet. Sie ist auch für die Eingewöhnungszeit fällig.
- (3) Solange ein Betreuungsplatz in der Kindertageseinrichtung zugewiesen ist, ist die Benutzungsgebühr unabhängig von der tatsächlichen Inanspruchnahme des Platzes zu zahlen.

## **§ 6 - Gebührenpflichtige**

Gebührenpflichtig sind die zur Leistung des Unterhalts des Kindes Verpflichteten als Gesamtschuldner.

## **§ 7 - Höhe der Benutzungsgebühr**

(1) Die Höhe der monatlichen Gebühr beträgt nach § 31 Abs. 1 KiTaG

1. für Kinder „nach Vollendung des 3. Lebensjahres“ für

- |  |                        |
|--|------------------------|
| a) den Frühdienst von 6.30 Uhr – 7.00 Uhr  | 14,15 EURO             |
| b) den Frühdienst von 7.00 Uhr - 8.00 Uhr  | 28,30 EURO             |
| c) die Vormittagsgruppe von 08.00 Uhr - 13.00 Uhr                                    | 141,50 EURO            |
| d) die monatliche Zusatzbetreuung unter Inanspruchnahme weiterer<br>Betreuungszeiten |                        |
| von 13.00 Uhr bis 14.00 Uhr  | zusätzlich 28,30 EURO  |
| von 13.00 Uhr bis 15.00 Uhr  | zusätzlich 56,60 EURO  |
| von 13.00 Uhr bis 16.00 Uhr  | zusätzlich 84,90 EURO  |
| von 13.00 Uhr bis 17.00 Uhr  | zusätzlich 113,20 EURO |
| e) die Nachmittagsgruppe von 13.00 Uhr - 17.00 Uhr                                   | 113,20 EURO            |

und

2. für Kinder „vor Vollendung des 3. Lebensjahres“ für

- |  |                        |
|--|------------------------|
| a) den Frühdienst von 6.30 Uhr - 7.00 Uhr  | 18,03 EURO             |
| b) den Frühdienst von 7.00 Uhr - 8.00 Uhr  | 36,05 EURO             |
| c) die Vormittagsgruppe von 08.00 Uhr - 13.00 Uhr  | 180,25 EURO            |
| d) für die monatliche Zusatzbetreuung unter Inanspruchnahme weiterer<br>Betreuungszeiten |                        |
| von 13.00 Uhr bis 14.00 Uhr  | zusätzlich 36,05 EURO  |
| von 13.00 Uhr bis 15.00 Uhr  | zusätzlich 72,10 EURO  |
| von 13.00 Uhr bis 16.00 Uhr  | zusätzlich 108,15 EURO |
| von 13.00 Uhr bis 17.00 Uhr  | zusätzlich 144,20 EURO |
| e) die Nachmittagsgruppe von 13.00 Uhr - 17.00 Uhr                                       | 144,20 EURO            |

(2) Anstelle der Gebühr nach 2. tritt mit Ablauf des Kalendermonats, in dem das dritte Lebensjahr des Kindes vollendet wird, die Gebühr nach 1.

(3) Die Gebühr wird auf der Grundlage der gebuchten wöchentlichen Betreuungsdauer als Monatsgebühr in 12 vollen Monatsbeträgen erhoben. Sie ist auch in Zeiten der Abwesenheit

des Kindes infolge der planmäßigen oder unplanmäßigen Schließtage oder aus sonstigen Fehlzeitgründen des Kindes zu entrichten.

- (4) Notwendige Wickelutensilien sind von den Eltern/Personensorgeberechtigten mitzubringen.

### **§ 8 - Gebührenermäßigung, Gebührenbefreiung und Geschwisterermäßigung**

Auf Antrag können die gem. § 7 erhobenen Benutzungsgebühren ermäßigt werden. Antragsberechtigt sind die Eltern/Personensorgeberechtigte/n oder Gebührenschuldner. Für dieses Verfahren ist der Kreis Rendsburg-Eckernförde als Träger der Jugendhilfe zuständig. Anträge auf Einstufung in die Sozialstaffel sind an die Gemeinde Flintbek, Heitmannskamp 2, 24220 Flintbek zu richten. Die Gemeindeverwaltung nimmt die Berechnung vor und bescheidet den Antrag auf der Grundlage der jeweils geltenden Satzung des Kreises Rendsburg-Eckernförde zur Geschwisterermäßigung und sozialen Ermäßigung von Elternbeiträgen zur Förderung von Kindern in Kindertageseinrichtungen (Sozialstaffelregelung) gemäß § 7 KiTaG.

### **§ 9 - Mittagessen / Verpflegungskosten / Ausflüge**

- (1) In der Kindertageseinrichtung wird eine Mittagsverpflegung angeboten. Das Verpflegungsgeld beträgt monatlich 62,33 €. Das Verpflegungsgeld ist als Monatsgebühr für die gesamte Betreuungszeit zu entrichten. Zuschläge werden für

glutenfreies,	in Höhe von 16,51 €
eiweiß- oder lactosefreies sowie vegetarisches Essen	in Höhe von 7,34 €

erhoben.

- (2) Die Zahlungspflicht entsteht am 01. eines Monats. Die Gebühr ist bis zum 15. jeden Monats in einer Summe an die Finanzbuchhaltung der Gemeinde Flintbek zu zahlen. Die Zahlung soll bargeldlos erfolgen, möglichst unter Verwendung des Abrufverfahrens.
- (3) Für Kinder, die
- a) bis zum 15. eines Monats in die Kindertagesstätte aufgenommen und gleichzeitig für die Teilnahme an der Mittagsverpflegung angemeldet werden, ist der volle Monatsbeitrag der Gebühr nach Abs. 1 für die Teilnahme am Mittagessen,
  - b) nach dem 15. eines Monats aufgenommen und gleichzeitig für die Teilnahme an der Mittagsverpflegung angemeldet werden, ist der halbe Monatsbetrag der Gebühr nach Abs. 1 für die Teilnahme am Mittagessen,

zu zahlen.

- (4) Die Gebühr für die Teilnahme am Mittagessen ist auch dann in voller Höhe weiterzuzahlen, wenn ein Kind wegen Krankheit oder aus anderen Gründen (wie z. B. Abwesenheit wegen Urlaub) die Einrichtung zeitweise nicht besuchen kann bzw. nicht am Mittagessen teilnehmen kann. Für versäumte Zeiten wird die Gebühr nicht erstattet.
- (5) Im begründeten Ausnahmefall, z. B. bei längerer Abwesenheit des Kindes (Krankheit, Kur) von mindestens 3 durchgehenden Wochen, kann eine vorübergehende Abmeldung von der Teilnahme am Mittagessen erfolgen. Dies muss in der Regel mindestens eine Woche vorher schriftlich bei der Gemeinde Flintbek angezeigt werden.
- (6) Die Abmeldung von der Teilnahme am Mittagessen hat schriftlich bei der Kindertages-

stättenleitung zu erfolgen und ist unter Einhaltung einer eimonatigen Frist zum nächsten 01. möglich.

- (7) Für das Zurverfügungstellen von allergenfreiem Essen muss ein ärztliches Attest mit genauer Bezeichnung der Allergie vorgelegt werden.
- (8) Für Kosten, die im Rahmen von Ausflügen entstehen, kann der Ersatz von Auslagen erhoben werden.

### **§ 10 - Abmeldung/Ummeldungen und Kündigung**

- (1) Eine Abmeldung des Kindes ist in der Regel nur zum Ende des Betreuungsjahres (31. Juli) möglich. Die Abmeldung des Kindes muss in diesem Fall von den Eltern/Personensorgeberechtigten bis zum 31.3. schriftlich bei der Leitung der Einrichtung vorgelegt werden. Dies gilt auch für schulpflichtig werdende Kinder.
- (2) Für Änderungen in den vereinbarten Betreuungszeiten sind Ummeldungen erforderlich. Diese Ummeldungen sind grundsätzlich nur zum 01.08. oder 01.02. im Rahmen der verfügbaren Plätze möglich. Eine Ummeldung muss schriftlich bis zum 01.07. mit Gültigkeit zum 01.08. oder zum 01.1. mit Gültigkeit zum 01.02. der Leitung der Einrichtung vorgelegt werden. Über Ausnahmen entscheidet die Leitung der Einrichtung in Abstimmung mit dem/der Bürgermeister/in.
- (3) In besonderen Fällen können Eltern/Personensorgeberechtigten das Betreuungsverhältnis mit einer Frist von 4 Wochen zum 1. eines Monats kündigen. Hierüber entscheidet die Einrichtungsleitung in Absprache mit dem/der Bürgermeister/in.
- (4) Das Betreuungsverhältnis kann seitens der Gemeinde aus wichtigem Grund beendet werden. Ein solcher wichtiger Grund liegt vor, wenn eine Fortsetzung des Betreuungsverhältnisses unter Abwägung der beiderseitigen Interessen nicht zumutbar ist. Dies ist insbesondere bei längerem unentschuldigtem Fernbleiben, dreimonatiger Nichtentrichtung der Benutzungsgebühr, mangelnde Mitwirkung eines Erziehungsberechtigten und wiederholten Verstößen gegen diese Satzung der Fall.
- (5) Wenn Kinder den Betrieb der Kindertageseinrichtung stören, gefährden oder in anderen dringenden Fällen, kann auch dies einen wichtigen Grund im Sinne Abs. 3 darstellen. Hat das Kind die Einrichtung länger als zwei Wochen nicht besucht, ohne dass eine Mitteilung der Erziehungsberechtigten erfolgt, ist der Träger der Einrichtung berechtigt, über den Platz frei zu verfügen und diesen zu kündigen.
- (6) Bedarf das Kind einer Sonderbetreuung, so darf das Betreuungsverhältnis nur unter den Voraussetzungen des § 18 Absatz 3 KitaG gekündigt werden.
- (7) Die Gemeinde informiert den Eltern/Personensorgeberechtigten im Falle einer Kündigung gem. den Abs. 3 - 5 unverzüglich schriftlich, unter Angabe des Grundes welcher zur Kündigung geführt hat.
- (8) Aus Gründen des Wegzugs der Eltern/Personensorgeberechtigten darf das Betreuungsverhältnis seitens der Gemeinde nicht gekündigt werden.

## **§ 11 - Regelung für den Besuch der Einrichtung**

- (1) Die Kinder müssen spätestens bis 8.30 Uhr bzw. für die Nachmittagsgruppe um 13.00 Uhr in die Kindertagesstätte gebracht und in Obhut der Gruppenleitung gegeben werden. Die Kinder sind bei dem Kindertagesstättenpersonal pünktlich wieder abzuholen, grundsätzlich frühestens ab 12.30 Uhr.
- (2) Der regelmäßige Besuch der Einrichtung ist Voraussetzung für eine kontinuierliche Förderung des Kindes. Kann das Kind die Kindertageseinrichtung nicht besuchen, muss die Leitung der Einrichtung benachrichtigt werden, damit der Verbleib nachweisbar ist
- (3) Kann ein Kind aus gesundheitlichen Gründen nur eingeschränkt am Alltag der Kindertagesstätte teilnehmen, kann die Kindertagesstättenleitung eine ärztliche Bescheinigung darüber verlangen, dass das Kind kindergartenfähig ist.
- (4) Die Aufsichtspflicht obliegt kraft Gesetzes (§ 1631 BGB) den Eltern/Personensorgeberechtigten. Für die Dauer des Besuches der Einrichtung wird die Aufsichtspflicht auf den Einrichtungsträger übertragen. Die Gemeinde bedient sich bei der Erfüllung ihrer Verpflichtung pädagogisch ausgebildeter Fachkräfte.
- (5) Die Kinder sind in die Einrichtung zu bringen und dem pädagogischen Personal zu übergeben, sofern nicht ausdrücklich etwas Anderes schriftlich vereinbart oder aufgrund außergewöhnlicher Umstände etwas Anderes durch die Kitaleitung beschlossen und durch Aushang bekanntgegeben wurde. Ein nicht schulpflichtiges Kind kann daher nur ohne Begleitung nach Hause entlassen werden, wenn vorab eine schriftliche Erklärung der Erziehungsberechtigten in der Kindertageseinrichtung hinterlegt wurde. In allen anderen Fällen übernehmen die Mitarbeiter/innen das Kind in den Räumen der Einrichtung und übergeben es am Ende der Öffnungszeiten / Betreuungszeit wieder in die Aufsichtspflicht der Eltern/Personensorgeberechtigten.
- (6) Zur Teilnahme an Ausflügen ist die schriftliche Einwilligung der Eltern/Personensorgeberechtigten erforderlich.
- (7) Mit der Einrichtung ist schriftlich zu vereinbaren, von welcher Person das Kind abgeholt wird und ob bestimmte Personen als Begleitpersonen ausgeschlossen sind.
- (8) Falls Eltern/Personensorgeberechtigte oder von diesen beauftragten Begleitpersonen mit "ihrem Kind" in der Kindertageseinrichtung weilen oder es bei einer Veranstaltung begleiten, sind sie für das Kind aufsichtspflichtig. Das Kind untersteht hier nicht der Obhut der Einrichtung, solange es nicht dem Einfluss der Erziehungsberechtigten oder Begleitperson "entzogen" (Vorführung) ist. Nur für die Zeit, in der die Kindertageseinrichtung über die Kinder "verfügt", ist sie verantwortlich und damit auch aufsichtspflichtig.
- (9) Die Erreichbarkeit der Eltern/Personensorgeberechtigten ist für den Bedarfsfall jederzeit sicherzustellen.
- (10) Jede Änderung in der Abholerlaubnis ist anzuzeigen.



## **§ 12 - Gesundheitsvorsorge**

- (1) Bei Erkrankung des Kindes ist die Einrichtung zu benachrichtigen.
- (2) Bei Erkrankung des Kindes oder eines Haushaltsangehörigen des Kindes an einer übertragbaren Krankheit ist dies der Leitung unverzüglich mitzuteilen. Solange die Gefahr einer Krankheitsübertragung besteht, darf das Kind die Einrichtung nicht besuchen (§ 34 IfSG). Eine ärztliche Unbedenklichkeitsbescheinigung ist vorzulegen, wenn das Kind die Einrichtung nach der Krankheit wieder besucht.
- (3) Die Leitung der Kindertageseinrichtung ist verpflichtet, außer den nach § 34 Infektionsschutzgesetz meldepflichtigen übertragbaren Krankheiten oder entsprechenden Verdachtsfällen jede Häufung anderer schwerwiegender Erkrankungen, wenn als deren Ursache Krankheitserreger anzunehmen sind, unverzüglich dem zuständigen Gesundheitsamt zu melden.
- (4) Für die gesundheitlichen Anforderungen an die Aufnahme und Betreuung der Kinder und die Anforderungen an die in den Kindertagesstätten tätigen Personen gelten die Vorschriften des Infektionsschutzgesetzes.
- (5) Die Kindertagesstättenleitung erstellt einen Hygieneplan nach den Vorgaben des IfSG und belehrt die in der Kindertageseinrichtung regelmäßig tätigen Personen nach Aufnahme ihrer Tätigkeit und im Weiteren alle zwei Jahre über die gesundheitlichen Anforderungen und Mitwirkungspflichten nach dem IfSG.

## **§ 13 – Notwendige Ausstattung**

Die notwendige Ausstattung jedes Kindes wird den Eltern durch ein Merkblatt mitgeteilt.

## **§ 14 - Versicherungen, Unfälle und Haftung**

- (1) Die in der Kindertageseinrichtung betreuten Kinder sind durch die gesetzliche Unfallversicherung nach Maßgabe des Sozialgesetzbuches VII unfallversichert:
  - auf dem direkten Weg zur Kindertageseinrichtung sowie auf dem direkten Nachhauseweg
  - während des Aufenthaltes in der Kindertageseinrichtung innerhalb der Öffnungszeiten
  - bei allen Tätigkeiten, die sich aus dem Besuch der Kindertageseinrichtung ergeben – im Gebäude, auf dem Gelände und außerhalb der Kindertageseinrichtung, z.B. bei externen Unternehmungen. Dies gilt auch, wenn die Beförderung durch oder im Auftrage der Gemeinde Flintbek erfolgt.
- (2) Die Eltern/Personensorgeberechtigten sind verpflichtet, einen Unfall, den das Kind auf dem Weg zur Kindertageseinrichtung oder auf dem Nachhauseweg hat, der Leitung der Kindertageseinrichtung unverzüglich zu melden, damit die Kindertageseinrichtung ihrer Meldepflicht gegenüber der Unfallversicherung nachkommen kann.

- (3) Alle persönlichen Gebrauchsgegenstände sind namentlich zu kennzeichnen. Verlust, Verwechslung und Beschädigung der Kleidung und anderer mitgebrachter Gegenstände des Kindes sind nicht versichert. Eine Haftung wird nicht übernommen.

### **§ 15 - Leitung, Aufsicht**

- (1) Die Leitung der Kindertageseinrichtung obliegt einer von der Gemeinde eingestellten pädagogischen Leitungskraft. Er/Sie ist Vorgesetzte/r des in der Kindertageseinrichtung beschäftigten Personals.
- (2) Die Kindertageseinrichtung unterliegt der Aufsicht der Bürgermeisterin oder des Bürgermeisters. Er/Sie ist Dienstvorgesetzte/r des in der Einrichtung beschäftigten Personals.

### **§ 16 - Mitwirkung der Personensorgeberechtigten**

- (1) Der Besuch des Kindes in der Kindertageseinrichtung ist nur sinnvoll, wenn Elternhaus und Kindertageseinrichtung zusammenarbeiten.
- (2) Die Eltern/Personensorgeberechtigten der die Einrichtung nutzenden Kinder bilden die Elternversammlung.
- (3) Die Gemeinde (ggf. Der Einrichtungsträger) lädt im Kindergartenjahr zu mindestens einer Elternversammlung auf Gruppen- oder Einrichtungsebene pro Halbjahr ein. Bis zum 30. September jedes Jahres werden auf der Elternversammlung oder den Elternversammlungen eine Elternvertretung sowie die Delegierten für die Wahl der Kreiselternvertretung nach § 4 Absatz 1 KiTaG gewählt. Die Elternvertretung wählt aus ihrer Mitte eine Sprecherin oder einen Sprecher und eine Stellvertretung.
- (4) Die Elternvertretung vertritt die Interessen der Eltern/Personensorgeberechtigten gegenüber der Gemeinde und wirkt auf eine angemessene Beteiligung von Personensorgeberechtigten mit Migrationshintergrund und die Berücksichtigung ihrer Interessen hin. Sie ist an den wesentlichen inhaltlichen und organisatorischen Entscheidungen der Einrichtung rechtzeitig zu beteiligen, die insbesondere die Weiterentwicklung der pädagogischen Konzeption, die Aufnahmekriterien, die Öffnungs- und Schließzeiten, die Benutzungsgebühren oder die Verpflegung betreffen. Die Gemeinde (ggf. Der Einrichtungsträger) unterstützt die Arbeit der Elternvertretung, insbesondere deren Kommunikation mit den Personensorgeberechtigten, und gibt ihr die für eine wirkungsvolle Beteiligung erforderlichen Auskünfte unter Berücksichtigung datenschutzrechtlicher Bestimmungen und der Betriebs- und Geschäftsgeheimnisse. Sie hat die schriftlichen Stellungnahmen der Elternvertretung bei ihren Entscheidungen angemessen zu berücksichtigen und auf einvernehmliche Lösungen hinzuwirken.
- (5) Um eine rationelle Arbeitsweise sicherzustellen, entscheidet die Elternvertretung, welche Aufgaben und Entscheidungen im Rahmen der Beteiligung durch den Träger auf den Beirat delegiert werden. Eine Rückdelegation aus dem Beirat ist im Einzelfall durch Beschluss möglich.

## **§ 17 - Beirat**

- (1) Die Gemeinde richtet für die Kindertageseinrichtung einen Beirat im Sinne des § 32 Absatz 3 Satz 1 KiTaG ein.

Er besteht aus sechs Mitgliedern und setzt sich wie folgt zusammen:

- drei Mitglieder, die von der Gemeinde entsandt werden,
- drei Mitglieder, die von der Elternvertretung entsandt werden,
- drei Mitgliedern der pädagogischen Kräfte, darunter die Leitung.

- (2) Die Aufgaben des Beirates richten sich nach § 31 Abs. 2 Satz 2 und § 32 Abs. 2 KiTaG.

- (3) Die Sitzungen des Beirates sind nicht öffentlich.

- (4) Ein Mitarbeiter/eine Mitarbeiterin der Gemeindeverwaltung Flintbek und die Bürgermeisterin/der Bürgermeister der Gemeinde können, sofern sie/er nicht Mitglied des Beirates ist, mit beratender Stimme an dessen Sitzungen teilnehmen.

- (5) Der Beirat gibt sich bei Bedarf eine Geschäftsordnung.

## **§ 18 - Datenverarbeitung**

- (1) Zur Erfüllung der Aufgaben der Kindertageseinrichtung, zur Ermittlung der Gebührenpflichten und zur Festsetzung der Gebühren im Rahmen dieser Satzung ist es gemäß §§ 3, 4 und 12 des Landesdatenschutzgesetzes SH (LDSG) i.V.m. Art. 6 Nr. 1 a, b + e und Art. 9 Abs. 1 und 2 a + b Datenschutzgrundverordnung (DS-GVO) zulässig, neben den Angaben aus der Anmeldung für die Kindertageseinrichtung, die Daten aus folgenden Unterlagen zu verarbeiten bzw. sich diese Daten übermitteln zu lassen, soweit sie zur Aufgabenerfüllung nach dieser Satzung erforderlich sind:

- Einwohnermeldeämter
- KiTa Portal Schleswig-Holstein

- (2) Darüber hinaus sind die Erhebung und die Weiterverarbeitung personenbezogener Daten zu Kontrollzwecken zulässig, soweit es zur Aufgabenerfüllung nach dieser Satzung erforderlich ist.

- (3) Die Gemeinde ist befugt, auf der Grundlage von Angaben der Gebührenpflichtigen und von den nach Absatz 1 anfallenden Daten ein Verzeichnis der Benutzer und der Gebührenpflichtigen mit den für die Gebührenerhebung nach dieser Satzung erforderlichen Daten zu führen und diese Daten zum Zwecke der Gebührenerhebung nach dieser Satzung zu verwenden.

- (4) Der Einsatz von technikunterstützender Informationsverarbeitung ist zulässig.

## **§ 19 - Inkrafttreten**

Diese Satzung tritt am 01.01.2021 in Kraft.

Flintbek, 16. Dezember 2020

Olaf Plambeck  
Bürgermeister

**Satzung über die Aufhebung der Satzungen „Benutzungssatzung für die institutionelle Tagespflegestelle der Gemeinde Flintbek im Kätterskamp 6“ und der „Gebührensatzung für die institutionelle Tagespflegestelle der Gemeinde Flintbek im Kätterskamp 6“**

Aufgrund des § 4 der Gemeindeordnung für Schleswig-Holstein (GO) in der Fassung vom 28.02.2003 (GVOBl. Schl.-H.S.57), zuletzt geändert durch Gesetz vom 04.01.2018(GVOBl. Schl.-H. S.6) und der §§ 1,2 und 8 des Kommunalabgabengesetzes des Landes Schleswig-Holstein (KAG) in der Fassung vom 10.01.2005 (GVOBl. Schl.-H. S.27), zuletzt geändert durch Gesetz 07.09.2020 (GVOBl. Schl.-H. S. 514) wird nach Beschlussfassung durch den Bürgermeister im Rahmen des Eilentscheidungsrechts nach § 30 Abs. 3 GO vom 16.12.2020 folgende Satzung erlassen:

**§ 1 Aufhebung**

Die „Benutzungssatzung für die institutionelle Tagespflegestelle der Gemeinde Flintbek im Kätterskamp 6“ vom 26.07.2016 und die „Gebührensatzung für die institutionelle Tagespflegestelle der Gemeinde Flintbek im Kätterskamp 6“ vom 21.07.2016, in der Fassung der 3. Änderungssatzung vom 02.04.2019, werden mit Ablauf des 31.12.2020 aufgehoben.

**§ 2 Inkrafttreten**

Diese Aufhebungssatzung tritt am Tage nach ihrer Bekanntmachung in Kraft.

Flintbek, 16.Dezember 2020

Olaf Plambeck  
Bürgermeister

- Öffentlicher Teil -

## Sitzungsvorlage

### TOP 9

#### *Schaffung von Kindertagesstättenplätzen (SV)*

**Sachbearbeiter/in:**  
Frau Plambeck

**Zu beteiligende Gremien:**

Ausschuss für Bildung, Jugend, Kultur und Soziales Flintbek  
am 02.12.2020  
Gemeindevertretung Flintbek am 25.01.2021

**Rechtliche Bedeutung:**

Pflichtige Selbstverwaltungsangelegenheit

**Finanzielle Auswirkungen:**

Planungskosten/Baukosten/Betriebskosten

**Zu beachtende Ziele und Grundsätze:**

Das vielfältige Angebot an Kindertagesstätten soll bedarfsgerecht bei dem jetzigen Qualitätsstand erhalten bleiben.

Schaffung von positiven Lebensbedingungen für Kinder, Jugendliche und ihren Familien

### **A Sachverhalt**

Der Ausschuss für Bildung, Jugend, Kultur und Soziales hat in seiner Sitzung am 2. Dezember 2020 beschlossen, einen Waldkindergarten in der Waldfläche „Krähenholz“ der Stiftung Naturschutz einzurichten. Gleichzeitig wurde die Verwaltung beauftragt, eine Bauvoranfrage zum Bau einer Kindertagesstätte auf dem Grundstück Langstücken 2a entsprechend der Variante 4 (Anlage) beim Kreisbauamt zu stellen. Gleichzeitig ist ein Interessenbekundungsverfahren auf den Weg zu bringen, um einen Träger für diese Kindertageseinrichtung zu finden. Die Gemeindevertretung wird gebeten, für die Realisierung einer Kindertagesstätte auf dem Grundstück Langstücken 2a Haushaltsmittel in Höhe von 520.000 EUR für das Jahr 2021 bereitzustellen.

## **B     Stellungnahme der Verwaltung**

Ein Termin mit der Unfallkasse findet am 11. Dezember 2020 statt. Über das Ergebnis wird in der Sitzung berichtet.

gez. D. Hagenah (Amtsleiter) am 10.12.2020

gez. O. Plambeck (Bürgermeister) am 10.12.2020

<b>Anwesend</b>		<b>Ja-Stimmen</b>		<b>Nein-Stimmen</b>		<b>Enthaltungen</b>	
-----------------	--	-------------------	--	---------------------	--	---------------------	--

# Hochfeldt und Partner mbB

Freischaffende Architekten  
Jörg Behrmann • Karsten Jandke

Hochfeldt & Partner mbB - Eckernförder Str. 235a - 24119 Kronshagen

Gemeinde Flintbek  
z. H. Frau Plambeck  
Heitmannskamp 2  
24220 Flintbek

Beh/CV/F:/Projekte/2020-11-12 Gem.Flintbek\_Umnutzg. FF Voorde

Kronshagen, 12.11.2020

## **Bauvorhaben: Voruntersuchung für Umnutzung FF-Flintbek Voorde zur Kita**

Guten Tag Frau Plambeck,

in der Anlage erhalten Sie 3 Varianten für die Umnutzung des Feuerwehrgerätehauses (FF) zur Kita.

### **Variante I:**

2 U3-Gruppen, Anbau eines eingeschossigen Küchenbereiches, kein Bewegungsraum, keine gemeinsame Mensa, kleine Schlafräume, Notausgänge grenzwertig.

**Gesamtkosten gem. Schätzung: 650.000,00 €**

### **Variante II:**

3 U3-Gruppen, Anbau zweigeschossig, ebenfalls kein Bewegungsraum, keine gemeinsame Mensa, Küche im OG, Aufzug, kleine Schlafräume

**Gesamtkkosten gem. Schätzung: 1.034.600,00 €**

Die vorhandene Treppe unterschreitet die baurechtlich notwendige Breite von 1,00 m. Die Raumflächen sind überall knapp auskömmlich.

Bankkonto:Förde Sparkasse BLZ 210 501 70 Kto.Nr.18 002220  
IBAN: DE31 2105 0170 0018 0022 20 BIC: NOLADE21KIE  
Telefon 0431 / 54 55 2-0 Telefax 0431 / 54 55 2-22  
Partnerschaftsreg. 5 PR 4,AG Kiel, Steuernr. 20 222 17908  
E-Mail: post@hochfeldt-partner.de [www.hochfeldt-partner.de](http://www.hochfeldt-partner.de)

**Variante III:**

Abriss des FF, Neubau von 2 zeitgemäßen Gruppen, jedoch auch ohne Bewegungsraum und ohne Mensa, da das Baufenster dies nicht zulässt.

**Gesamtkosten gem. Schätzung: 830.000,00 €**

**Variante IV:**

1 U3-Gruppe, 1 Naturgruppe, kein Bewegungsraum, keine gemeinsame Mensa, kleiner Schlafrum.

**Gesamtkosten gem. Schätzung: 520.000,00 €**

Alle Schätzkosten jeweils ohne Grundstückskosten, da diese nicht bekannt sind.

Mit freundlichen Grüßen

Hochfeldt und Partner

Jörg Behrmann

Anlagen



**Kita Voorde**  
**Nutzungsänderung FF zur Kita**

Kostengruppe (KoGr) 300/400      aktuell: 2.250,00€/m²      =    Neubau

**Variante I: Umnutzung und Anbau für 2 Gruppen**

<b><u>KoGr</u></b>		
100	Grundstück	./.
200	Erschließung	./.
300/400	Baukosten Nutzfläche 259 m² ⇒ 2.250,00 € x 65% x 259 m²	379.000,00 €
500	Außenanlagen	80.000,00 €
600	Küche Ausstattung	25.000,00 € 40.000,00 €
700	Baunebenkosten 24 %	126.000,00 €
		<b><u>650.000,00 €</u></b>

**Variante II: Umnutzung und Anbau für 3 Gruppen**

<b><u>KoGr</u></b>		
100	Grundstück	./.
200	Erschließung	./.
300/400	Baukosten Nutzfläche 352 m² ⇒ 2.250,00 € x 65% x 224 m² ⇒ 2.250,00 € x 65% x 128 m² Aufzug	327.600,00 € 299.000,00 € 45.000,00 €
500	Außenanlagen	80.000,00 €
600	Küche Ausstattung	25.000,00 € 60.000,00 €
700	Baunebenkosten 24 %	198.000,00 €
		<b><u>1.034.600,00 €</u></b>

### Variante III: Neubau von 2 Gruppen

<u>KoGr</u>		
100	Grundstück	./.
200	Erschließung	25.000,00 €
	Herrichtung	35.000,00 €
300/400	Baukosten Nutzfläche 211 m <sup>2</sup> ⇒ 2.250,00 € x 211 m <sup>2</sup>	475.000,00 €
500	Außenanlagen	80.000,00 €
600	Küche	25.000,00 €
	Ausstattung	40.000,00 €
700	Baunebenkosten 22 %	150.000,00 €
		<u><b>830.000,00 €</b></u>

### Variante IV: Umnutzung für eine Krippen- und eine Naturgruppe

<u>KoGr</u>		
100	Grundstück	./.
200	Erschließung	./.
300/400	Baukosten Nutzfläche 219 m <sup>2</sup> ⇒ 2.250,00 € x 65% x 219 m <sup>2</sup>	320.000,00 €
500	Außenanlagen	50.000,00 €
600	Küche	25.000,00 €
	Ausstattung	30.000,00 €
700	Baunebenkosten 24 %	95.000,00 €
		<u><b>520.000,00 €</b></u>

## Hagenah, Dirk (Gemeinde Flintbek)

---

**Von:** Hochfeldt und Partner | A.Grohmann <a.grohmann@hochfeldt-partner.de>  
**Gesendet:** Donnerstag, 12. November 2020 08:49  
**An:** Plambeck, Katja (Gemeinde Flintbek)  
**Cc:** Hochfeldt und Partner | J.Behrmann  
**Betreff:** Nutzungsänderung Feuerwehrgerätehaus Voorde.rtf  
**Anlagen:** 2-042-0 Obergeschoss V4.pdf; Nutzflächenberechnung V4.pdf; 2-003-0 Lageplan V4.pdf; 2-033-0 Erdgeschoss V4.pdf; 2020-11-12 Gem.Flintbek\_Umnutzg. FF Voorde.pdf

Guten Morgen Frau Plambeck,

in der Anlage erhalten Sie die Variante 4 für die Unterbringung einer Krippen- und einer Naturgruppe sowie die ergänzte Kostenzusammenstellung zu Ihrer Verfügung.

Der 2. Flucht- und Rettungsweg aus dem OG über die vorhandenen Fenster bei allen Varianten ist noch brandschutztechnisch abzuklären, da die Fenster mehr als 1 m von der Traufe entfernt liegen. Auf neue Fenster im Obergeschossgiebel haben wir zunächst verzichtet, da es sich bei den Bekleidungsschindeln laut Baubeschreibung vom 26.10.1979 um Asbestzementschindeln handelt. Auch die Treppenbreite als 1. Flucht- und Rettungsweg mit 95 cm ist kritisch. Es muss grundsätzlich gewährleistet sein, dass sich im OG keine Kinder aufhalten werden, da sonst ein 2. baulicher Flucht- und Rettungsweg erforderlich werden würde.

Freundliche Grüße

Annekatriin Grohmann  
Architektin  
Tel. 0431 – 54 55 2-20  
[www.hochfeldt-partner.de](http://www.hochfeldt-partner.de)



### Hochfeldt und Partner mbB

Freischaffende Architekten Jörg Behrmann Karsten Jandke  
Eckernförder Straße 235a 24119 Kronshagen Tel. 0431 – 54 55 2-0  
post@hochfeldt-partner.de [www.hochfeldt-partner.de](http://www.hochfeldt-partner.de)

Diese elektronisch übermittelte Post ist nur für den aufgeführten Empfänger bestimmt. Im Falle einer irrtümlichen Übermittlung bitten wir um Rücksendung an den Absender. Wir weisen darauf hin, dass diese Sendung einschließlich aller Anlagen, insbesondere auch Dateianlagen, unser Eigentum ist und ohne schriftliche Zustimmung weder abgeändert, kopiert, noch dritten Personenzugänglich gemacht werden darf.



DAT./GEZ. 15.10.20 AG	VERZEICHNIS/DATEI	f:/ projekte/ 000 / 10 / 02 Lageplan
PROJEKTNR.	BAUVORHABEN <b>NÄ Feuerwehrrätehaus Langstücken 2a 24220 Flintbek</b>	DARSTELLUNG <b>Lageplan Nutzungsänderung / Variante 4</b>
PLANNR. <b>2-003-0</b>	BAUHERR <b>Gemeinde Flintbek Heitmannskamp 2 24220 Flintbek</b>	<b>Hochfeldt und Partner mbB</b> Freischaffende Architekten Jörg Behrmann • Karsten Jandke Eckernförder Str.235a 24119 Kronshagen Telefon 0431 / 54 55 20 Fax 0431 / 54 55 222 Partnerschaftsreg. 5 PR 4, AG Kiel, Steuernr. 20 222 17908 Email : post@hochfeldt-partner.de www.hochfeldt-partner.de
MASSTAB 1 : 500		

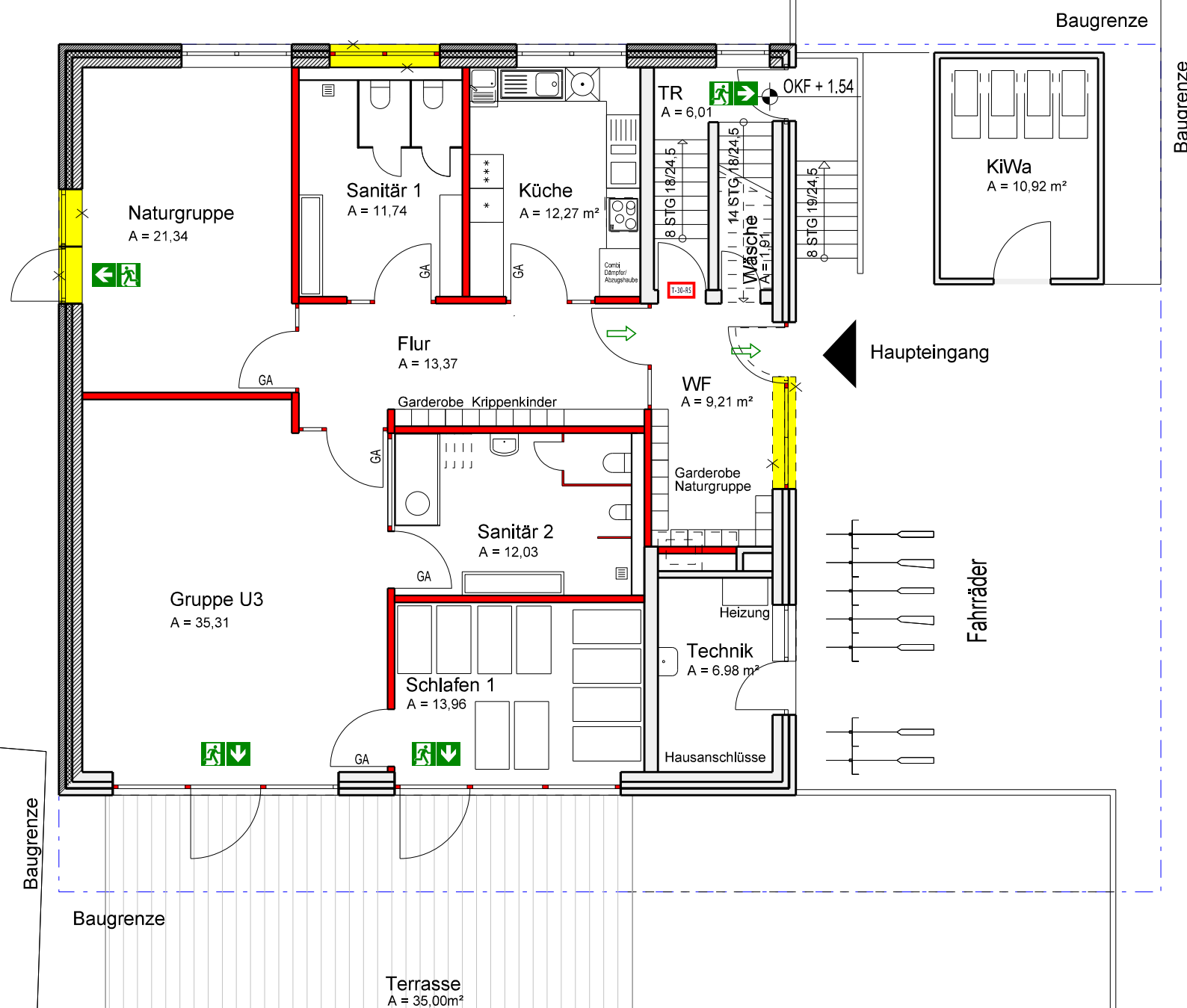

Neubau

Bestand

Abbruch

.	.	.	.
INDEX	DATUM	GEZ.	ÄNDERUNG
DAT./GEZ.	11.11.20 AG	VERZEICHNIS\DATEI f:/ projekte/ PoN 186 / 10 / 02/2-030 Erdgeschoss	
PROJEKTNR.	BAUVORHABEN		DARSTELLUNG
0186	NÄ Feuerwehrgeratehaus Langstücken 2a 24220 Flintbek		Erdgeschoss Nutzungsänderung / Variante 4
PLANNR.	BAUHERR		Hochfeldt und Partner mbB
2-033-0	Gemeinde Flintbek Heitmannskamp 2 24220 Flintbek		Freischaffende Architekten Jörg Behrmann • Karsten Jandke Eckernförder Str.235a 24119 Kronshagen Telefon 0431 / 54 55 20 Fax 0431 / 54 55 222 Partnerschaftsreg. 5 PR 4, AG Kiel, Steuernr. 20 222 17908 Email : post@hochfeldt-partner.de www.hochfeldt-partner.de
MASSTAB	1 : 100	.	.

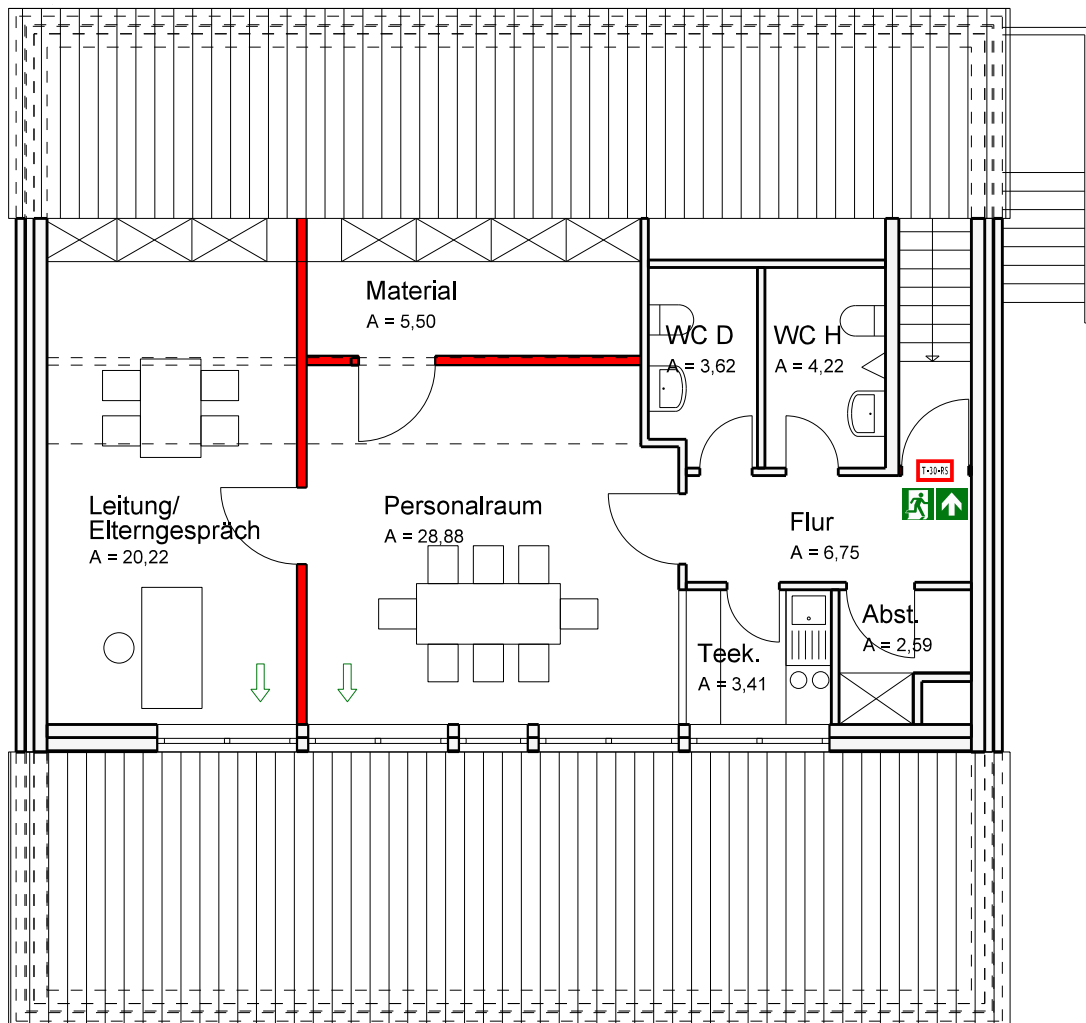

.	.	.	.
.	.	.	.
INDEX	DATUM	GEZ.	ÄNDERUNG
DAT./GEZ. 11.11.20 AG		VERZEICHNIS\DATEI f:/ projekte/ PoN 186 / 10 / 02/2-040 Dachgeschoss	
PROJEKTNR.	BAUVORHABEN		DARSTELLUNG
0186	NÄ Feuerwehrgerätehaus Langstücken 2a 24220 Flintbek		Dachgeschoss Nutzungsänderung / Variante 4 .
PLANNR.	BAUHERR		Hochfeldt und Partner mbB Freischaffende Architekten Jörg Behrmann • Karsten Jandke Eckernförder Str.235a 24119 Kronshagen Telefon 0431 / 54 55 20 Fax 0431 / 54 55 222 Partnerschaftsreg. 5 PR 4, AG Kiel, Steuernr. 20 222 17908 Email : post@hochfeldt-partner.de www.hochfeldt-partner.de
2-042-0	Gemeinde Flintbek Heitmannskamp 2 24220 Flintbek		
MASSTAB	1 : 100	.	.

# Nutzungsänderung Feuerwehrgrätehaus Flintbek / Voorde

11.11.2020

Berechnung der Nettogrundfläche / Nutzfläche nach WFIVO

VARIANTE 4

<b>Erdgeschoss</b>	Nutzflächen	
	m <sup>2</sup>	m <sup>2</sup>
Naturgruppe	21,34	
Sanitär 1	11,74	
Küche	12,27	
Treppe	6,01	
Wäscheraum	1,91	
Flur	13,37	
WF	9,21	
Gruppe U3	35,31	
Sanitär 2	12,03	
Schlafen	13,96	
Technik	6,89	
<b>Summe EG</b>		<b>144,04</b>
Terrasse		35,00
<b>Dachgeschoss</b>		
	m <sup>2</sup>	m <sup>2</sup>
Leitung / Elterngespräch	20,22	
Material	5,5	
Personalraum	28,88	
WC D	3,62	
WC H	4,22	
Teeküche	3,41	
Abst.	2,59	
Flur	6,75	
Wohnküche 3		
<b>Gesamtsumme DG</b>		<b>75,19</b>
<b>Gesamtnutzfläche EG + DG</b>	<b>R</b>	<b>219,23</b>

- Öffentlicher Teil -

## Sitzungsvorlage

### TOP 10

***Bebauungsplan Nr. 10, 3. Änderung der Gemeinde Flintbek für das Gebiet "Hörnskopf (Schulstraße/Endmoräne)"  
hier: Neufassung Aufstellungsbeschluss (SV)***

**Sachbearbeiter/in:**  
Frau Dreier

**Zu beteiligende Gremien:**  
Gemeindevertretung Flintbek am 25.01.2021

**Rechtliche Bedeutung:**  
Vorbereitende Bauleitplanung

**Zu beachtende Ziele und Grundsätze:**  
Planung von Baugebieten (auch bestehender Gebiete) –

In der näheren Zukunft wird der Druck zur weiteren Ausweisung von Wohnbauflächen, insbesondere für den Bau von Ein- und Zweifamilienhäusern, bezahlbaren Wohnraum und sozialen Wohnungsbau, wenn ein Investor gefunden wird, nicht nachlassen. Eine Erweiterung der Wohnbauflächen kann jedoch nur in kleinen Schritten erfolgen, um eine Überforderung der vorhandenen Infrastruktur zu vermeiden. Die Ausweisung der Baugebiete soll so erfolgen, dass eine zusätzliche Belastung der innerörtlichen Straßen möglichst vermieden wird.

Für die ortsansässigen Klein- und Mittelbetriebe sind im erforderlichen Rahmen Gewerbeflächen vorzuhalten, um einer Abwanderung entgegen zu wirken. Eine Ansiedlung weiterer großflächiger Einzelhandelsbetriebe wird abgelehnt.

### **A Sachverhalt**

Für das Grundstück „Heidberg 6“ ging bei der Gemeinde Flintbek die Anfrage eines privaten Investors hinsichtlich der Realisierung von Geschosswohnungsbau ein. Das Grundstück ist derzeit mit einem baufälligen Einfamilienhaus bebaut und liegt im Bereich des B-Planes Nr. 10. Im B-Plan sind für das Grundstück zwei Baufelder ausgewiesen, die vertikal angeordnet sind. Um das Vorhaben realisieren zu können, müssten die Baufelder jedoch horizontal angeordnet sein. Aus diesem Grund muss der B-Plan Nr. 10 geändert werden. Da im Bauausschuss der Konsens bestand, dass die Schaffung von Wohnraum auf dem Grundstück



„Heidelberg 6“ positiv gesehen wird, wurde die Verwaltung beauftragt, den Aufstellungsbeschluss vorzubereiten.

Der Bauausschuss hat der Gemeindevertretung in seiner Sitzung vom 21.11.2019 durch Beschluss empfohlen, den Aufstellungsbeschluss für die 3. Änderung des B-Planes Nr. 10 der Gemeinde Flintbek zu fassen, um Geschosswohnungsbau auf dem Grundstück zu realisieren. Die Gemeindevertretung hat in ihrer Sitzung am 11.12.2019 sodann den Aufstellungsbeschluss für die 3. Änderung des B-Planes Nr. 10 gefasst. Gleichzeitig wurde beschlossen, dass mit dem Bauleitplanverfahren erst begonnen wird, wenn eine unterschriebene Kostenübernahmeerklärung des Investors vorliegt. Die unterschriebene Kostenübernahmeerklärung des Investors wurde im Februar bei der Verwaltung eingereicht.

Die Gemeindevertretung beschloss darüber hinaus, dass mit der Ausarbeitung eines Planentwurfes und der Beteiligung der Öffentlichkeit, der Behörden und sonstigen Träger öffentlicher Belange ein Planungsbüro beauftragt werden solle. Nach einer daraufhin durchgeführten Preismfrage wurde mit dem Büro „Bauleitplan Czierlinski“ der Planungsvertrag über die städtebaulichen Leistungen geschlossen.

Der Beschluss der Gemeindevertretung vom 11.12.2019 wurde für die Aufstellung der 3. Änderung des B-Planes Nr. 10 im Regelverfahren zur Aufstellung eines angebotsorientierten Bebauungsplanes gefasst. Über eine Konkretisierung des Aufstellungsbeschlusses hinsichtlich der Verfahrensart und der Geltungsbereichsgröße wurde bisher noch nicht beschlossen.

In der Bauausschusssitzung vom 18.06.2020 erfolgte durch Herrn Czierlinski in Hinblick auf den Grünbestand, den derzeit bestehenden B-Plan sowie die Umgebungsbebauung, die Lage- und Höhengsituation des Grundstückes sowie die verkehrliche Situation ein erster Sachstandsbericht.

Im Ausschuss bestand der Konsens, dass die an dem Grundstück angrenzende Treppe nicht in den Geltungsbereich aufgenommen werden solle. Die Treppe ist nicht öffentlich gewidmet, sodass eine Erschließung nur durch das Eintragen einer Grunddienstbarkeit möglich wäre.

Eine mögliche Verbreiterung der südlichen Verkehrsfläche wurde seitens der Ausschussmitglieder positiv bewertet. Der Verwaltung wurde aus diesem Grunde beauftragt, den Geltungsbereich dementsprechend zu erweitern.

Zudem wurde die Verwaltung beauftragt, Gespräche mit den Anliegern der Straße „Heidelberg“ sowie mit dem Kreis Rendsburg-Eckernförde zu führen.

Am 03.08.2020 fand ein Gespräch zwischen den Anliegern der Straße „Heidelberg“, der Verwaltung und dem beauftragten Städteplanerbüro statt. Über die Bedenken und Anregungen wurde in der Sitzung des Bauausschusses am 20.08.2020 berichtet. Es wurden die folgenden Bedenken und Ideen geäußert:

- Anzahl der vorgesehenen Stellplätze (derzeit 14 TG-Stellplätze für 12 WE geplant) kritisch
- Im Regelbetrieb herrscht auf Grund der angrenzenden Schule reger Verkehr - Kann die schmale Straße den zusätzlich entstehenden Verkehr aufnehmen?
- Ruhender Verkehr stellt aktuell bereits ein erhebliches Problem dar, da die Müllabfuhr wegen parkender Autos nicht durchkommt und dies auch bei Notfällen für die Feuerwehr und Rettungswagen zutrifft.
- Der Standort der geplanten Tiefgarageneinfahrt ist sehr sensibel
- Von einer Verbreiterung des Straßenquerschnitts in der Kurve sollte nicht der PKW-Verkehr profitieren, sodass die Autos den Abschnitt mit erhöhter Geschwindigkeit passieren. Die Ver-

breiterung sollte vielmehr dafür genutzt werden, dass neben der Fahrspur ein Gehweg errichtet wird, damit sich die Umstände für die zahlreichen Fußgänger verbessern.

- Das Grundwasserniveau sollte noch einmal genau untersucht werden, da der Grundwasserspiegel der Geländeoberfläche folgt und dies bei dem geplanten Bodeneingriff im hinteren Bereich des Geländes für Probleme sorgen könnte.
- Im Verfahren sollte eine frühzeitige Beteiligung durchgeführt werden.
- Eine Überprüfung des Grundbuches des Grundstückes sollte dahingehend erfolgen, ob große Bodenbewegungen auf dem Grundstück evtl. ausgeschlossen wurden
- Das Vorhaben fügt sich nicht die in umliegende Bebauung ein
- Die Einmündung des „Heidbergs“ in den „Lassenweg“ wird für Autofahrer nicht als Straßen-, sondern viel mehr als Grundstücksausfahrt wahrgenommen. Wenn der Verkehr im Heidberg durch die verdichtete Bauweise zunimmt, sollte auch an eine Umgestaltung des Einfahrtsbereichs gedacht werden.
- Da bereits in der Vergangenheit der Parkplatz am Lassenweg zum Busbahnhof umgestaltet wurde und die Brückenstraße für den Schülerverkehr nicht zugänglich gemacht wurde, sollte der zunehmende Schülerverkehr nicht über den „Heidberg“ gelenkt werden. Dieser sei bereits jetzt überlastet.
- Der Schwerverkehr sollte während der Baumaßnahmen limitiert werden und es sollte sichergestellt werden, dass die Investoren für die Sanierung der Straße aufkommen, falls diese durch den Baustellenverkehr beschädigt wird

Seitens der Regionalplanung des Kreises Rendsburg-Eckernförde wird die Anwendbarkeit eines §13a-Verfahrens grundsätzlich für möglich gehalten. Trotz der Wahl des beschleunigten Verfahrens solle aber bewusst darauf geachtet werden die Anwohner und die Öffentlichkeit ausreichend in einer frühzeitigen Beteiligung zu berücksichtigen.

Um den weiteren Verfahrensablauf abzustimmen und die Fraktionen auf die sich durch die Realisierung der Planung entstehenden Auswirkungen u.a. hinsichtlich der Verdichtung des Grundstückes und der Wirkung dessen sowie der Verkehrssituation zu sensibilisieren, fand am 20.10.2020 ein Gespräch mit den Fraktionsvorsitzenden statt.

Die Investoren wurden in einem Gespräch am 09.11.2020 über die sich aus dem Fraktionsgespräch ergebenden Fragestellungen informiert.

Um den weiteren Ablauf des Verfahrens, auch in Hinblick auf die Verfahrensart und die Geltungsbereichsgröße, zu bestimmen und den Investoren konkrete Vorgaben zu liefern, wurde in der Bauausschusssitzung am 26.11.2020 über die nachfolgenden Themen und Fragestellungen beschlossen:

#### Baukörper/ Bauweise:

Der Bebauung mit 2 MFH je max. 6 WE wird zugestimmt.

#### Verfahrensart:

Es wird ein vorhabenbezogener B-Plan im beschleunigten Verfahren nach § 13a BauGB aufgestellt.

#### Verkehrssituation/Tiefgaragenzufahrt:

Die Verwaltung wird beauftragt, auf Kosten des Vorhabenträgers ein Verkehrsgutachten für die Beurteilung der verkehrlichen Situation in der Straße „Heidberg“ in Hinblick auf die vorgesehene Bebauung auf dem Grundstück „Heidberg 6“ in Auftrag zu geben.

Stellplätze:

Pro Wohnung sind 2 Stellplätze auf dem Baugrundstück nachzuweisen.

Abfallentsorgung:

Die Verwaltung wird beauftragt, mit der Abfallwirtschaftsgesellschaft Rendsburg/Eckernförde GmbH ein Konzept für die Entsorgung des zusätzlich anfallenden Abfalls abzustimmen.

Hangsicherung:

Die Verwaltung wird beauftragt, vor Baubeginn für die Schule am Eiderwald ein Beweissicherungsverfahren auf Kosten des Vorhabenträgers durchführen zu lassen.

Grünbestand:

Der Vorhabenträger hat in Abstimmung mit der UNB den Umgang mit den ortsbildprägenden Bäumen zu regeln. Ein Fachbeitrag zum Artenschutz ist zu beauftragen. Eine ökologische Baubegleitung ist nur dann erforderlich, wenn diese beauftragt wird. Ein Baumsachverständiger ist hinzuzuziehen, um insbesondere Wurzelschäden an den Bäumen zu verhindern.

## **B Stellungnahme der Verwaltung**

Der Beschluss zur Aufstellung der 3. Änderung des B-Planes Nr. 10 der Gemeinde Flintbek wurde bereits am 11.12.2019 durch die Gemeindevertretung gefasst.

Da der Beschluss für die Aufstellung eines angebotsorientierten Bebauungsplanes im Regelverfahren gefasst wurde, ist dieser entsprechend der Beschlussfassung durch den Bauausschuss vom 26.11.2020 zu ändern.

## **C Beschlussvorschlag**

**Die Gemeindevertretung beschließt, die 3. Änderung des B-Planes Nr. 10 für das Gebiet „Hörnskoppel (Schulstraße/Endmoräne)“ als vorhabenbezogenen Bebauungsplan gem. § 12 Baugesetzbuch (BauGB) im beschleunigten Verfahren als Bebauungsplan der Innenentwicklung gem. § 13a BauGB aufzustellen (Geltungsbereich siehe Anlage):**

**Ziel ist die Schaffung von Geschosswohnungsbau auf dem Grundstück „Heidberg 6“.**

gez. S. Dreier am 09.12.2020

gez. O. Plambeck am 10.12.2020

Anwesend		Ja-Stimmen		Nein-Stimmen		Enthaltungen	
----------	--	------------	--	--------------	--	--------------	--

# Gemeinde Flintbek

## 3. Änderung des Bebauungsplanes Nr. 10

für das Grundstück 'Heidelberg 6'



M 1 : 1.000

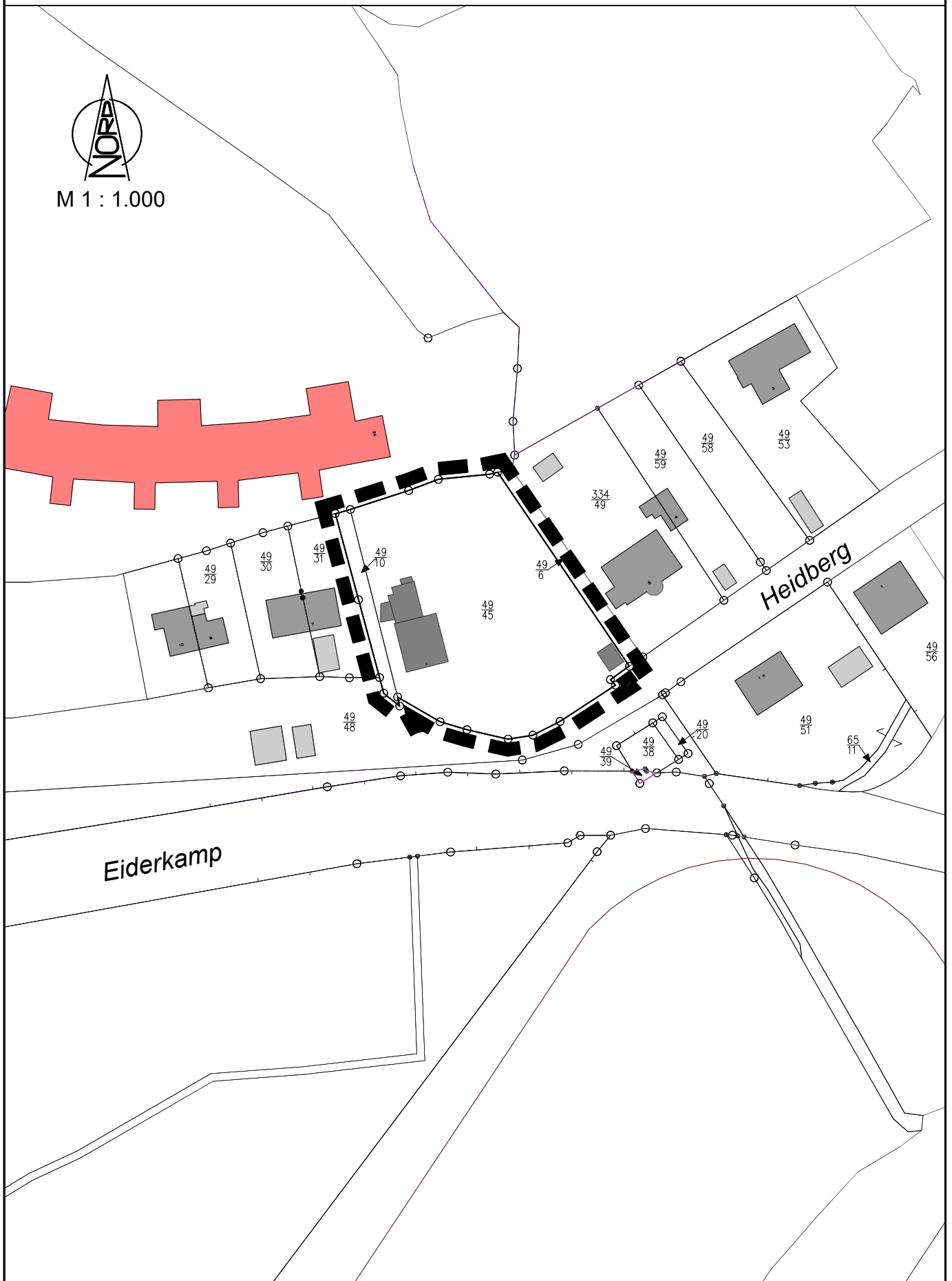

- Öffentlicher Teil -

## Sitzungsvorlage

### TOP 11

***Bebauungsplan Nr. 28, 1. Änderung der Gemeinde Flintbek für das Gebiet "An der Bahn"***  
***hier: Änderung des Aufstellungsbeschlusses (SV)***

**Sachbearbeiter/in:**  
Frau Dreier

**Zu beteiligende Gremien:**  
Gemeindevertretung Flintbek am 25.01.2021

**Rechtliche Bedeutung:**  
Vorbereitende Bauleitplanung

**Finanzielle Auswirkungen:**  
Die Kosten für die Bauleitplanung werden von der Gemeinde Flintbek getragen

**Zu beachtende Ziele und Grundsätze:**  
Planung von Baugebieten (auch bestehender Gebiete)

In der näheren Zukunft wird der Druck zur weiteren Ausweisung von Wohnbauflächen, insbesondere für den Bau von Ein- und Zweifamilienhäusern nicht nachlassen. Eine Erweiterung dieser Wohnbauflächen kann zukünftig jedoch nur in kleinen Schritten, ressourcensparend, erfolgen, um eine Überforderung der vorhandenen Infrastruktur zu vermeiden. Die Ausweisung der Baugebiete soll so erfolgen, dass eine zusätzliche Belastung der innerörtlichen Straßen möglichst vermieden wird.

Für die ortsansässigen Klein- und Mittelbetriebe sind im erforderlichen Rahmen Gewerbeflächen vorzuhalten, um einer Abwanderung entgegen zu wirken. Eine Ansiedlung weiterer großflächiger Einzelhandelsbetriebe wird abgelehnt.

### **A Sachverhalt**

Die Gemeindevertretung der Gemeinde Flintbek hat in ihrer Sitzung am 21.12.2016 beschlossen, die 1. Änderung des B-Planes Nr. 28 der Gemeinde Flintbek für das Gebiet „An der Bahn“ aufzustellen. Ziel der Aufstellung der 1. Änderung des B-Planes Nr. 28 war die

Umsiedlung von Einzelhandel an den Standort „Blumenwiese“ (B-Plan Nr. 47) und die Ausweisung des freiwerdenden Areals zum Gewerbegebiet. Durch die von der Landesplanung vorgegebene Obergrenze für Verkaufsflächen in Flintbek, musste das im B-Plan Nr. 28 festgesetzte „sonstige Sondergebiet, Handel“ und die damit verbundene Verkaufsfläche aus dem B-Plan Nr. 28 herausgenommen werden, damit die Verkaufsfläche am neuen Standort wieder festgesetzt werden konnte. Das freiwerdende Areal im Gebiet des B-Planes Nr. 28 sollte daher als Gewerbegebiet festgesetzt werden. Die frühzeitige Beteiligung der Behörden und sonstigen Träger öffentlicher Belange gem. § 4 Abs.1 BauGB sowie die Beteiligung der Nachbargemeinden gem. § 2 Abs. 2 BauGB wurden mit Schreiben vom 06.06.2018 durchgeführt. Die Vermessungsarbeiten, die landschaftsplanerischen Leistungen sowie die städtebaulichen Leistungen wurden bereits beauftragt. Weitere Verfahrensschritte wurden bis dato nicht durchgeführt.

Der Hauptausschuss der Gemeinde Flintbek hat sich in seiner Sitzung am 12.06.2019 grundsätzlich für einen Schulneubau an einem neuen Standort im Gemeindegebiet ausgesprochen. In der Sitzung des Hauptausschusses vom 21.08.2019 erfolgte darauf der Beschluss, eine neue Schule am Altstandort „Aldi“ zu errichten. Gleichzeitig wurde der Bürgermeister beauftragt, entsprechende Verhandlungen zu führen.

Um den Bau einer Schule auf der Fläche des Altstandortes „Aldi“ im Gebiet des B-Planes realisieren zu können, war für die 1. Änderung des B-Planes Nr. 28 ein erneuter Aufstellungsbeschluss zu fassen, da sich das Planungsziel verändert hatte. Das derzeit in der Urschrift des B-Planes Nr. 28 festgesetzte „sonstige Sondergebiet, Handel“ sollte in „Grundstück für den Gemeinbedarf“ mit der Zweckbestimmung „Schule“ gewandelt werden. Die Gemeindevertretung fasste aus diesem Grund den diesbezüglichen Aufstellungsbeschluss mit dem veränderten Planungsziel in ihrer Sitzung vom 14.11.2019 erneut.

Auf Grund eines eingereichten Bürgerbegehrens gem. § 16 g der Gemeindeordnung für Schleswig-Holstein (GO) für den „Erhalt der Flintbeker Schule am Eiderwald am bestehenden Standort“ ruhte das Verfahren bis zu einer Entscheidung hierüber. Das Bürgerbegehren wurde mit Bescheid der Kommunalaufsichtsbehörde vom 16. Dezember 2019 für zulässig erklärt.

Der sodann am 21.06.2020 durchgeführte Bürgerentscheid brachte das Ergebnis hervor, dass die Schule am Eiderwald am bestehenden Standort erhalten bleiben soll.

Das Aldigelände steht auch für die Aufstellung von Containern für den vorübergehenden Schulbetrieb der Schule am Eiderwald nicht mehr zur Verfügung.

## **B     Stellungnahme der Verwaltung**

Aus diesem Grund ist der Aufstellungsbeschluss für die 1. Änderung des B-Planes Nr. 28 der Gemeinde Flintbek erneut zu fassen, da das Planungsziel „Festsetzung von Gewerbegebiet“ weiterzuverfolgen ist.

Im Flächennutzungsplan der Gemeinde Flintbek ist das Grundstück bereits als „Gewerbegebiet“ (21. Änderung des F-Planes) ausgewiesen.

Der Empfehlungsbeschluss für die Änderung des Aufstellungsbeschlusses für die 1. Änderung des B-Planes Nr. 28 wurde am 01.10.2020 durch den Bauausschuss gefasst.

## **C Beschlussvorschlag**

**1. Der B-Plan Nr.28 für das Gebiet „an der „Lise-Meitner-Straße“, östlich der „Max-Planck-Straße“, südlich und westlich der Straße „An der Bahn“ (Geltungsbereich siehe Anlage) soll wie folgt geändert werden: Ziel ist es, das durch die Umsiedlung des Einzelhandelsbetriebes freiwerdende Areal als Gewerbegebiet auszuweisen.**

**2. Der Aufstellungsbeschluss ist ortsüblich bekanntzumachen (§2 Abs. 1 Satz 2 BauGB).**

**3. Mit der Ausarbeitung des Planentwurfes und der Beteiligung der Öffentlichkeit, der Behörden und sonstigen Träger öffentlicher Belange wurde bereits das Büro „B2K und dn Ingenieure GmbH“ beauftragt.**

**4. Die frühzeitige Unterrichtung der Behörden und sonstigen Trägern öffentlicher Belange und die Aufforderung zur Äußerung auch im Hinblick auf den erforderlichen Umfang und Detaillierungsgrad der Umweltprüfung (§ 4 Abs. 1 BauGB) ist bereits schriftlich erfolgt.**

**5. Die frühzeitige Unterrichtung der Öffentlichkeit mit der Erörterung über die allgemeinen Ziele und Zwecke der Planung nach §3 Abs. 1 Satz 1 BauGB soll durch Aus-  
hang erfolgen.**

Gez. S. Dreier am 09.12.2020

Gez. O. Plambeck am 09.12.2020

Anwesend		Ja-Stimmen		Nein-Stimmen		Enthaltungen	
----------	--	------------	--	--------------	--	--------------	--

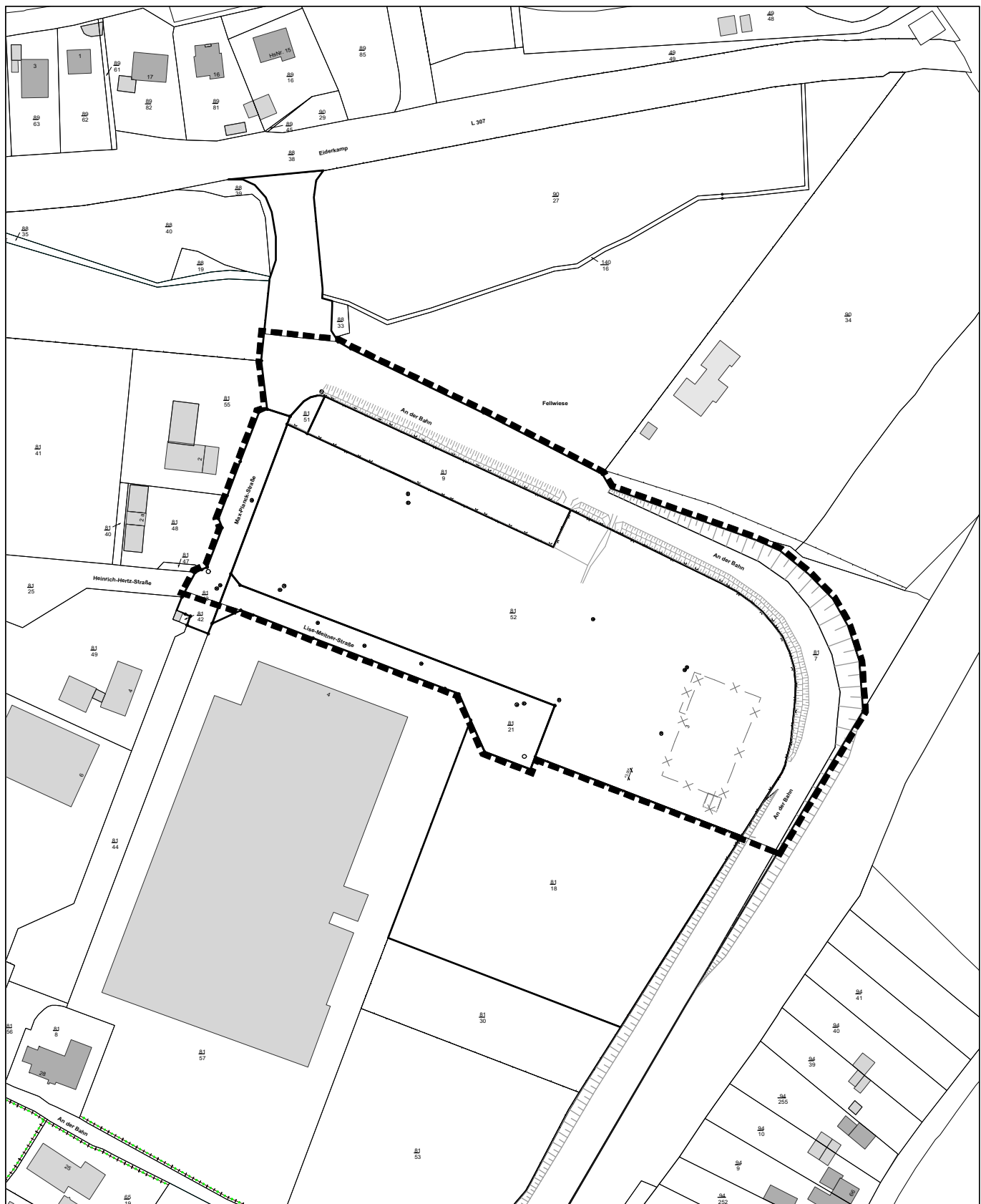

## Darstellung des Geltungsbereiches der 1. Änderung des Bebauungsplanes Nr. 28 der Gemeinde Flintbek, Kreis Rd-Eck

Maßstab 1 : 2.000

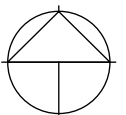

Für das Gebiet an der "Lise-Meitner-Straße", östlich der "Max-Planck-Straße", südlich und westlich der Straße "An der Bahn".

BEARBEITUNG : 10.10.2019

# B2K

B2K Architekten und Stadtplaner  
Schleiweg 10, 24106 Kiel  
Tel.: +49 431 596 746 0  
info@b2k.de • www.b2k.de



- Öffentlicher Teil -

## Sitzungsvorlage

### TOP 12

**24. Änderung des Flächennutzungsplanes der Gemeinde Flintbek für das Gebiet "An der Bahn"**  
**hier: Aufhebung des Aufstellungsbeschlusses (SV)**

**Sachbearbeiter/in:**  
Frau Dreier

**Zu beteiligende Gremien:**  
Gemeindevertretung Flintbek am 25.01.2021

**Rechtliche Bedeutung:**  
Vorbereitende Bauleitplanung

**Finanzielle Auswirkungen:**  
Die Kosten für die Bauleitplanung werden von der Gemeinde Flintbek getragen

**Zu beachtende Ziele und Grundsätze:**  
Planung von Baugebieten (auch bestehender Gebiete)

In der näheren Zukunft wird der Druck zur weiteren Ausweisung von Wohnbauflächen, insbesondere für den Bau von Ein- und Zweifamilienhäusern nicht nachlassen. Eine Erweiterung dieser Wohnbauflächen kann zukünftig jedoch nur in kleinen Schritten, ressourcensparend, erfolgen, um eine Überforderung der vorhandenen Infrastruktur zu vermeiden. Die Ausweisung der Baugebiete soll so erfolgen, dass eine zusätzliche Belastung der innerörtlichen Straßen möglichst vermieden wird.

Für die ortsansässigen Klein- und Mittelbetriebe sind im erforderlichen Rahmen Gewerbeflächen vorzuhalten, um einer Abwanderung entgegen zu wirken. Eine Ansiedlung weiterer großflächiger Einzelhandelsbetriebe wird abgelehnt.

### A Sachverhalt

Die Gemeindevertretung der Gemeinde Flintbek hat in ihrer Sitzung am 21.12.2016 beschlossen, die 1. Änderung des B-Planes Nr. 28 der Gemeinde Flintbek für das Gebiet „An der Bahn“ aufzustellen. Ziel der Aufstellung der 1. Änderung des B-Planes Nr. 28 war die

Umsiedlung von Einzelhandel an den Standort „Blumenwiese“ (B-Plan Nr. 47) und die Ausweisung des freiwerdenden Areals zum Gewerbegebiet. Durch die von der Landesplanung vorgegebene Obergrenze für Verkaufsflächen in Flintbek, musste das im B-Plan Nr. 28 festgesetzte „sonstige Sondergebiet, Handel“ und die damit verbundene Verkaufsfläche aus dem B-Plan Nr. 28 herausgenommen werden, damit die Verkaufsfläche am neuen Standort wieder festgesetzt werden konnte. Das freiwerdende Areal im Gebiet des B-Planes Nr. 28 sollte daher als Gewerbegebiet festgesetzt werden. Die frühzeitige Beteiligung der Behörden und sonstigen Träger öffentlicher Belange gem. § 4 Abs.1 BauGB sowie die Beteiligung der Nachbargemeinden gem. § 2 Abs. 2 BauGB wurden mit Schreiben vom 06.06.2018 durchgeführt. Die Vermessungsarbeiten, die landschaftsplanerischen Leistungen sowie die städtebaulichen Leistungen wurden bereits beauftragt. Weitere Verfahrensschritte wurden bis dato nicht durchgeführt.

Der Hauptausschuss der Gemeinde Flintbek hat sich in seiner Sitzung am 12.06.2019 grundsätzlich für einen Schulneubau an einem neuen Standort im Gemeindegebiet ausgesprochen. In der Sitzung des Hauptausschusses vom 21.08.2019 erfolgte darauf der Beschluss, eine neue Schule am Altstandort „Aldi“ zu errichten. Gleichzeitig wurde der Bürgermeister beauftragt, entsprechende Verhandlungen zu führen.

Um den Bau einer Schule auf der Fläche des Altstandortes „Aldi“ im Gebiet des B-Planes realisieren zu können, war für die 1. Änderung des B-Planes Nr. 28 ein erneuter Aufstellungsbeschluss zu fassen, da sich das Planungsziel verändert hatte. Das derzeit in der Urschrift des B-Planes Nr. 28 festgesetzte „sonstige Sondergebiet, Handel“ sollte in „Grundstück für den Gemeinbedarf“ mit der Zweckbestimmung „Schule“ gewandelt werden. Die Gemeindevertretung fasste aus diesem Grund den diesbezüglichen Aufstellungsbeschluss mit dem veränderten Planungsziel in ihrer Sitzung vom 14.11.2019 erneut.

Auf Grund eines eingereichten Bürgerbegehrens gem. § 16 g der Gemeindeordnung für Schleswig-Holstein (GO) für den „Erhalt der Flintbeker Schule am Eiderwald am bestehenden Standort“ ruhte das Verfahren bis zu einer Entscheidung hierüber. Das Bürgerbegehren wurde mit Bescheid der Kommunalaufsichtsbehörde vom 16. Dezember 2019 für zulässig erklärt.

Der sodann am 21.06.2020 durchgeführte Bürgerentscheid brachte das Ergebnis hervor, dass die Schule am Eiderwald am bestehenden Standort erhalten bleiben soll.

Das Aldigelände steht auch für die Aufstellung von Container für den vorübergehenden Schulbetrieb der Schule am Eiderwald nicht mehr zur Verfügung.

## **B     Stellungnahme der Verwaltung**

Aus diesem Grund ist der Aufstellungsbeschluss für die 24. Änderung des Flächennutzungsplanes der Gemeinde Flintbek wieder aufzuheben, da das Planungsziel „Festsetzung von Gewerbegebiet“ weiterzuverfolgen ist.

Im Flächennutzungsplan der Gemeinde Flintbek ist das Grundstück bereits als „Gewerbegebiet“ (21. Änderung des F-Planes) ausgewiesen.

Der Empfehlungsbeschluss für die Aufhebung der 24. Änderung des Flächennutzungsplanes der Gemeinde Flintbek wurde am 01.10.2020 durch den Bauausschuss beschlossen.

**C Beschlussvorschlag**

**1. Die Gemeindevertretung beschließt, den Aufstellungsbeschluss für die 24. Änderung des Flächennutzungsplanes der Gemeinde Flintbek aufzuheben.**

**2. Der Aufhebungsbeschluss ist ortsüblich bekanntzumachen (§2 Abs.1 S.2 BauGB)**

Gez. O. Plambeck 09.12.2020

Gez. S. Dreier 09.12.2020

Anwesend		Ja-Stimmen		Nein-Stimmen		Enthaltungen	
----------	--	------------	--	--------------	--	--------------	--

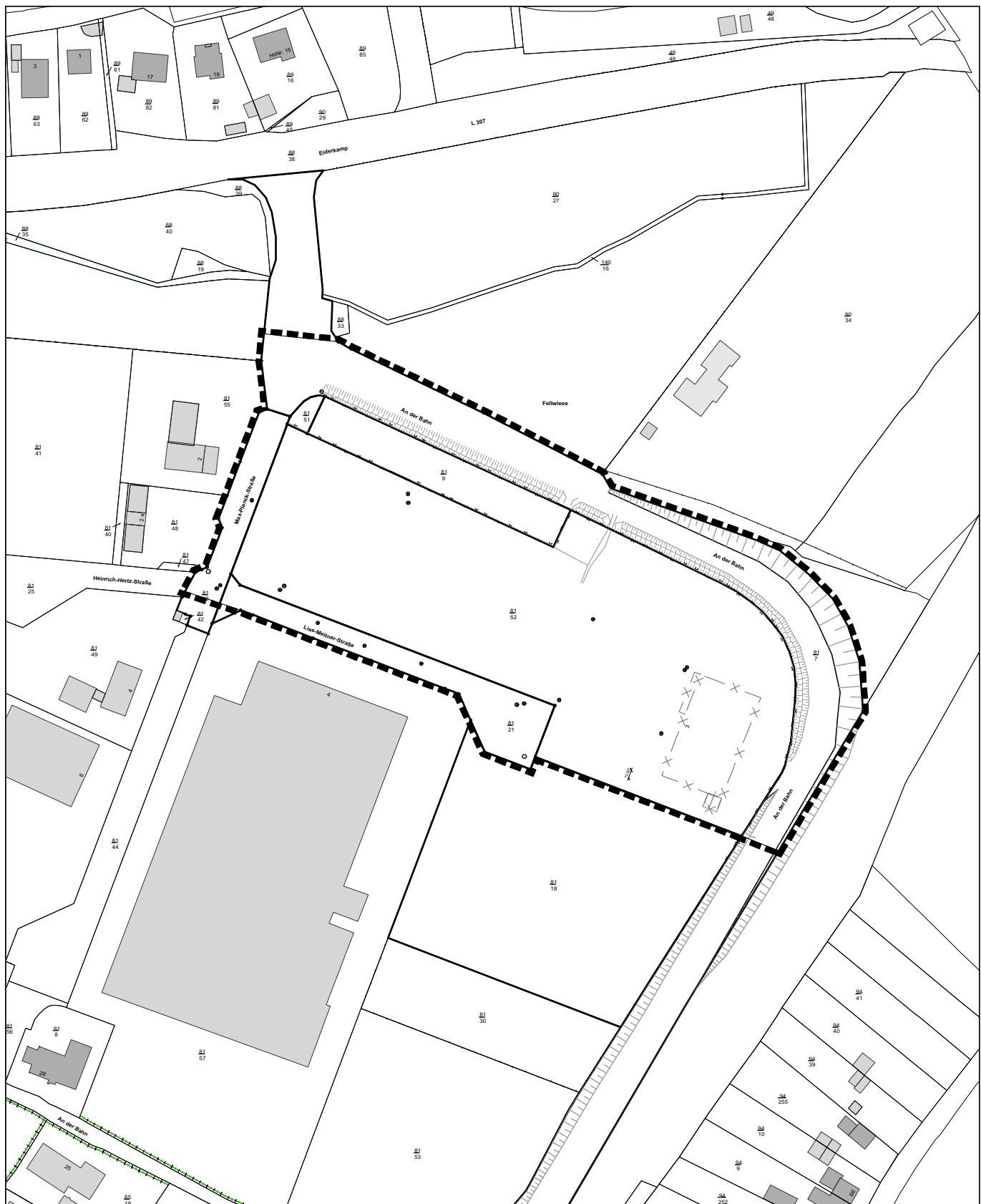

## Darstellung des Geltungsbereiches der 24. Änderung des Flächennutzungsplanes der Gemeinde Flintbek, Kreis Rd-Eck

Maßstab 1 : 2.000

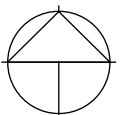

Für das Gebiet an der "Lise-Meitner-Straße", östlich der "Max-Planck-Straße", südlich und westlich der Straße "An der Bahn".

BEARBEITUNG : 10.10.2019

**B2K** B2K Architekten und Stadtplaner  
Schleiweg 10, 24106 Kiel  
Tel.: +49 431 596 746 0  
info@b2k.de • www.b2k.de

- Öffentlicher Teil -

## Sitzungsvorlage

### TOP 13

***Bebauungsplan Nr. 48 der Gemeinde Flintbek für das Gebiet "rechts und links des "Borngangs" (straßenbegleitende Grundstücke Dorfstraße 9 bis 15 an der L 307)"  
hier: Aufhebung des Aufstellungsbeschlusses (SV)***

**Sachbearbeiter/in:**  
Frau Dreier

**Zu beteiligende Gremien:**  
Gemeindevertretung Flintbek am 25.01.2021

**Rechtliche Bedeutung:**  
Vorbereitende Bauleitplanung

**Finanzielle Auswirkungen:**  
Kosten für die Bauleitplanung werden durch den Investor getragen

**Zu beachtende Ziele und Grundsätze:**  
Planung von Baugebieten (auch bestehender Gebiete) –

In der näheren Zukunft wird der Druck zur weiteren Ausweisung von Wohnbauflächen, insbesondere für den Bau von Ein- und Zweifamilienhäusern, bezahlbaren Wohnraum und sozialen Wohnungsbau, wenn ein Investor gefunden wird, nicht nachlassen. Eine Erweiterung der Wohnbauflächen kann jedoch nur in kleinen Schritten erfolgen, um eine Überforderung der vorhandenen Infrastruktur zu vermeiden. Die Ausweisung der Baugebiete soll so erfolgen, dass eine zusätzliche Belastung der innerörtlichen Straßen möglichst vermieden wird.

Für die ortsansässigen Klein- und Mittelbetriebe sind im erforderlichen Rahmen Gewerbeflächen vorzuhalten, um einer Abwanderung entgegen zu wirken. Eine Ansiedlung weiterer großflächiger Einzelhandelsbetriebe wird abgelehnt.

### **A Sachverhalt**

In der Sitzung der Gemeindevertretung vom 21.07.2016 wurde der Aufstellungsbeschluss für den Bebauungsplan Nr. 48 der Gemeinde Flintbek für das Gebiet „rechts und links des Borngangs (straßenbegleitende Grundstücke Dorfstraße 9 bis 15 an der L 307)“ gefasst.

Für das Verfahren finden die Vorschriften des § 13a Baugesetzbuch – Bebauungsplan der Innenentwicklung- Anwendung. Das bedeutet, dass das Verfahren im beschleunigten Verfahren nach § 13a Abs. 1 Satz 2 Nr. 1 Baugesetzbuch durchgeführt wird. Im beschleunigten Verfahren gelten die Vorschriften des vereinfachten Verfahrens nach § 13 Abs. 2 und 3 Satz 1 Baugesetzbuch entsprechend.

Im beschleunigten Verfahren wird von der Umweltprüfung nach § 2 Abs. 4, von dem Umweltbericht nach § 2a, von der Angabe nach § 3 Abs. 2 Satz 2, welche Arten umweltbezogener Informationen verfügbar sind, sowie von der zusammenfassenden Erklärung nach § 10 Abs. 4 BauGB abgesehen; § 4c BauGB (Überwachung/Monitoring) ist nicht anzuwenden.

In den Sitzungen des Bauausschusses am 27.11.2018 sowie am 24.01.2019 wurden durch das Planungsbüro B2K Kiel bereits Entwürfe des Bebauungsplanes Nr. 48 vorgestellt, welche auf die Ansiedlung eines Drogeriemarktes abgestimmt waren. Nach Vorstellung der Entwürfe sollte die Freigabe der frühzeitigen Beteiligung nach § 3 Abs. 1 BauGB und § 4 Abs. 1 BauGB durch den Bauausschuss erfolgen.

Im Bauausschuss bestand jedoch der Konsens, dass zunächst eine Abstimmung zwischen den Architekten, den Städteplanern und dem Landesbetrieb Straßenbau und Verkehr Schleswig-Holstein sowie dem Investor erfolgen muss.

In einem daraufhin durchgeführten Abstimmungsgespräch hat sich der Investor dafür entschieden, dass die Ansiedlung eines Drogeriemarktes auf der Fläche, auf Grund der geringen Verkaufsfläche, nicht durchgeführt werden soll.

In der Sitzung des Bauausschusses am 23.05.2019 erfolgte ein Sachstandsbericht durch das beauftragte Planungsbüro „B2K und dn Ingenieure GmbH“.

Der Bauausschuss beschloss anschließend, das weitere Verfahren des B-Planes Nr. 48 ruhen zu lassen.

## **B Stellungnahme der Verwaltung**

Für das zu überplanende Grundstück wurde ein Bauantrag unter Heranziehung des § 34 BauGB gestellt. Die diesbezügliche Baugenehmigung durch den Kreis Rendsburg-Eckernförde für das Vorhaben ist nunmehr bei der Gemeinde Flintbek eingegangen. Einer weiteren Überplanung des Grundstückes steht dies entgegen.

Gem. des Verfahrenserlasses zur Bauleitplanung soll der Aufstellungsbeschluss durch die Gemeindevertretung aufgehoben werden, wenn ein Planverfahren in irgendeinem Planungsstadium vor dem abschließenden Beschluss aufgegeben wird, um den Rechtsschein des nicht abgeschlossenen Verfahrens aufzuheben.

Der Beschluss zur Aufstellung des B-Planes Nr. 48 ist daher aufzuheben.

Der Empfehlungsbeschluss zur Aufhebung des Aufstellungsbeschlusses des B-Planes Nr. 48 wurde am 29.10.2020 durch den Bauausschuss gefasst.

## **C Beschlussvorschlag**

**1. Die Gemeindevertretung beschließt, den Aufstellungsbeschluss für den Bebauungsplan Nr. 48 der Gemeinde Flintbek aufzuheben.**

**2. Der Aufhebungsbeschluss ist ortsüblich bekanntzumachen (§ 2 Abs.1 S.2 BauGB).**

gez. S. Dreier am 09.12.2020

gez. O. Plambeck am 09.12.2020

<b>Anwesend</b>		<b>Ja-Stimmen</b>		<b>Nein-Stimmen</b>		<b>Enthaltungen</b>	
-----------------	--	-------------------	--	---------------------	--	---------------------	--

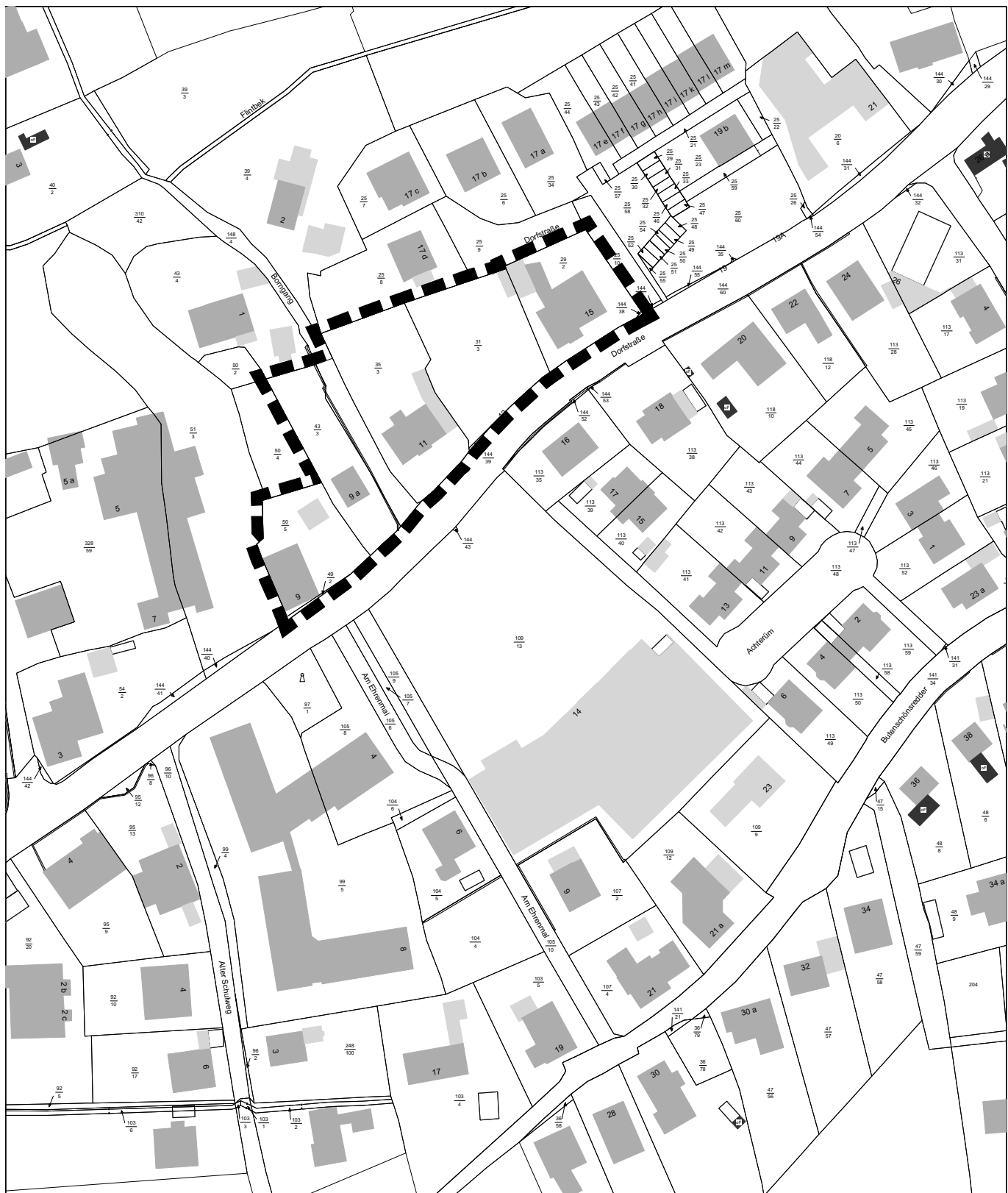

# DARSTELLUNG DES GELTUNGSBEREICHES DES BEBAUUNGSPLANES NR. 48 DER GEMEINDE FLINTBEK, KREIS RD-ECK

Maßstab 1 : 1500

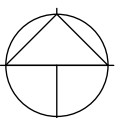

Für das Gebiet rechts und links des Borngangs  
(straßenbegleitende Grundstücke  
Dorfstraße 9 bis 15 an der L 307)



- Öffentlicher Teil -

## Sitzungsvorlage

### TOP 14

***Bebauungsplan Nr. 50 der Gemeinde Flintbek für das Gebiet "östlich und südöstlich der "Gartenstraße", südlich der Bebauung der Straßen "Birkenring" und "Ecksaal" und westlich der Straße "Schönhorster Weg""  
hier: Erweiterung des Geltungsbereiches (SV)***

**Sachbearbeiter/in:**

Frau Dreier

**Zu beteiligende Gremien:**

Gemeindevertretung Flintbek am 25.01.2021

**Rechtliche Bedeutung:**

Vorbereitende Bauleitplanung

**Finanzielle Auswirkungen:**

Die Kosten für die Bauleitplanung werden durch den Investor getragen

**Zu beachtende Ziele und Grundsätze:**

Planung von Baugebieten (auch bestehender Gebiete)

In der näheren Zukunft wird der Druck zur weiteren Ausweisung von Wohnbauflächen, insbesondere für den Bau von Ein- und Zweifamilienhäusern nicht nachlassen. Eine Erweiterung dieser Wohnbauflächen kann zukünftig jedoch nur in kleinen Schritten, ressourcensparend, erfolgen, um eine Überforderung der vorhandenen Infrastruktur zu vermeiden. Die Ausweisung der Baugebiete soll so erfolgen, dass eine zusätzliche Belastung der innerörtlichen Straßen möglichst vermieden wird.

Für die ortsansässigen Klein- und Mittelbetriebe sind im erforderlichen Rahmen Gewerbeflächen vorzuhalten, um einer Abwanderung entgegen zu wirken. Eine Ansiedlung weiterer großflächiger Einzelhandelsbetriebe wird abgelehnt.

### **A Sachverhalt**

In der Sitzung der Gemeindevertretung am 05.10.2017 wurde der Aufstellungsbeschluss für den B-Plan Nr. 50 in der Gemeinde Flintbek für das Gebiet „östlich der „Gartenstraße“, süd-

lich der Bebauung der Straßen „Birkenring“ und „Ecksaal“ und westlich der Straße „Schönhorster Weg““ gefasst. Ziel der Planung ist die Ausweisung einer Wohnbaufläche mit Geschosswohnungsbau und Einzelhausbebauung.

In der Sitzung des Bauausschusses vom 23.05.2019 wurden durch das Büro „B2K und dn Ingenieure GmbH“ im Rahmen einer ersten Machbarkeitsskizzierung zwei Konzepte vorgestellt. Außerdem wurden die topographischen und erschließungstechnischen Problemstellungen erläutert. Die Vorstellung diente als erste Grundlage für weitere Beratungen in den Fraktionen. Außerdem fand am 20.06.2019 ein Ortstermin des „Arbeitskreises Ortsentwicklungsplanung“ am Gebiet des B-Planes Nr. 50 statt, an welchem Herr Matthiesen die Ausgleichskonzeption für die B-Pläne 50 und 51 vorstellte.

Am 05.11.2019 fand ein weiterer „Arbeitskreis Ortsentwicklungsplanung“ statt, in welchem grundlegende Themen, wie z.B. der Umgang mit der Topographie, die Erschließung des Gebietes sowie Bauabschnitte diskutiert wurden.

Am 08.06.2020 fand ein weiterer „Arbeitskreis Ortsentwicklungsplanung“ statt, in welchem die o.g. Themen noch einmal aufgegriffen und diskutiert wurden. Darüber hinaus wurden erste Ideen hinsichtlich eines Entwässerungskonzept auf Grundlage der neuen Vorgaben in Hinblick auf die wasserrechtlichen Anforderungen zum Umgang mit Regenwasser in Neubaugebieten aus dem November 2019 vorgestellt. Geplant ist ein naturnahes Entwässerungskonzept über Gräben, Auslauflächen und Straßenkanäle. Diese ersten Ideen wurden in der Bauausschusssitzung am 18.06.2020 durch das Büro „B2K und dn Ingenieure GmbH“ vorgestellt.

Da die Ideen Grundlage für die Erarbeitung des B-Planes für das Plangebiet sind, sind diese frühzeitig mit der Unteren Wasserbehörde des Kreises Rendsburg-Eckernförde zu besprechen und abzustimmen. Der Bauausschuss gab das Entwässerungskonzept aus diesem Grund für die Vorstellung bei der Unteren Wasserbehörde frei. Das Planungsgespräch mit der Unteren Wasserbehörde und der Unteren Naturschutzbehörde fand am 11.08.2020 statt. Seitens der Fachbehörden fand das vorgestellte Entwässerungskonzept grundsätzlich Zustimmung.

Um die Flächeneigentümer der umliegenden, landwirtschaftlichen Flächen frühzeitig zu beteiligen, wurde das Konzept in einer Informationsveranstaltung vorgestellt. Da sich die Untere Naturschutzbehörde dafür ausgesprochen hat, Teile des anfallenden Wassers in das „Kirchenmoor“ zu leiten, um das Moor durch die Versorgung mit zusätzlichem Wasser zu revitalisieren und hierdurch zudem die „Spöck“ weiter zu entlasten, wurden die Eigentümer der Moorflächen ebenfalls zu dem Termin eingeladen.

Am 07.10.2020 fand ein weiterer „Arbeitskreis Ortsentwicklungsplanung“ statt, in dem die Ergebnisse aus der Informationsveranstaltung mit den Flächeneigentümern und das Entwässerungskonzept thematisiert wurden. In diesem Zuge wurde auch die Abgrenzung des Geltungsbereiches angesprochen.

Das Entwässerungskonzept sieht vor, dass das im geplanten Wohngebiet anfallende Oberflächenwasser über Gräben nach Süden aus dem Wohngebiet abgeleitet wird. Südlich des geplanten Wohngebietes soll auf einer Fläche, die ca. 6,5 ha groß ist und die zur Zeit landwirtschaftlich genutzt wird (Fläche für die Landwirtschaft), ein Retentionsraum geschaffen werden. Der Retentionsraum soll als „Fläche für die Wasserwirtschaft“ festgesetzt werden. Der Retentionsraum wird ca. 3 ha groß sein und soll bei starken Regenereignissen überstaut werden. Die verbleibende Fläche (ca. 3,5 ha) soll als naturschutzfachliche Maßnahmenfläche festgesetzt werden.

Da die Retentions- und Ausgleichsfläche bisher nicht im Geltungsbereich des B-Planes Nr. 50 liegt, ist der Geltungsbereich um diese Fläche zu erweitern (siehe Anlage).

## **B Stellungnahme der Verwaltung**

Der Geltungsbereich des B-Planes Nr. 50 sollte um die geplante Retentions- und Ausgleichsfläche erweitert werden.

Der Empfehlungsbeschluss zur Erweiterung des Geltungsbereiches des B-Planes Nr. 50 wurde am 29.10.2020 durch den Bauausschuss gefasst.

## **C Beschlussvorschlag**

1. Der Geltungsbereich des Bebauungsplans Nr. 50 der Gemeinde Flintbek für das Gebiet „östlich und südöstlich der „Gartenstraße“, südlich der Bebauung der Straßen „Birkenring“ und „Ecksaal“ und westlich der Straße „Schönhorster Weg““ (Gem.: Großflintbek, Flur: 5, Flurstück: 54/63 (Teilstück); Gem.: Großflintbek, Flur: 3, Flurstücke: 138 u. 36/6 (Teilstücke)) wird um die Retentions- und Ausgleichsfläche (Gem.: Großflintbek, Flur: 5, Flurstücke: 54/63 (Teilstück) u. 50/1) erweitert.

**Der geänderte Geltungsbereich ist im beiliegenden Lageplan, welcher Bestandteil dieses Beschlusses ist, dargestellt.**

2. Der Aufstellungsbeschluss ist ortsüblich bekanntzumachen (§ 2 Abs. 1 Satz 2 BauGB)

gez. S. Dreier am 09.12.2020

gez. O. Plambeck am 09.12.2020

Anwesend		Ja-Stimmen		Nein-Stimmen		Enthaltungen	
----------	--	------------	--	--------------	--	--------------	--

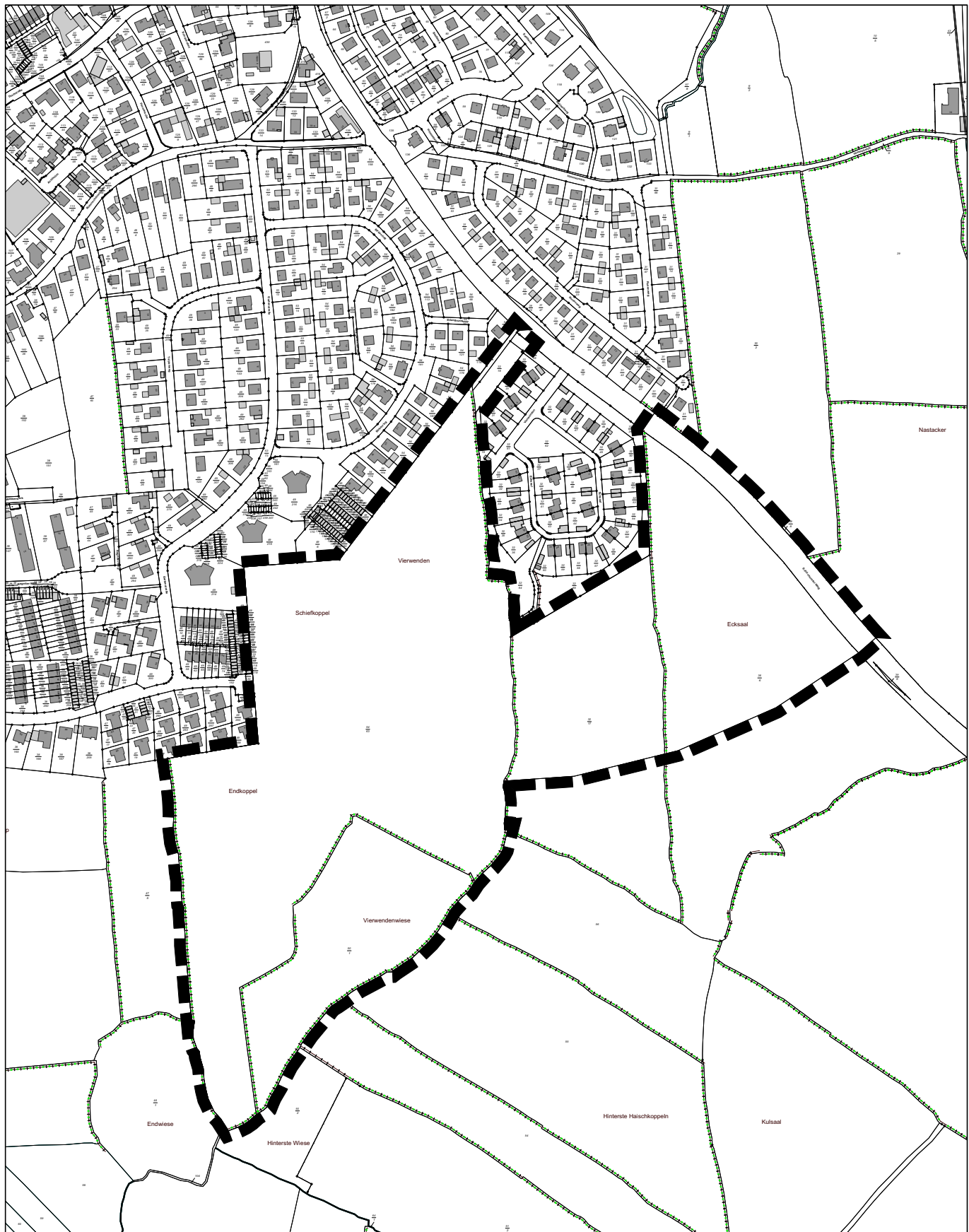

## Darstellung des Geltungsbereiches des Bebauungsplanes Nr. 50 der Gemeinde Flintbek, Kreis Rendsburg-Eckernförde

Maßstab 1 : 5000

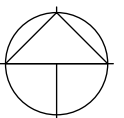

Für das Gebiet östlich und südöstlich der 'Gartenstraße', südlich der Bebauung der Straßen  
'Birkenring' und 'Ecksaal' und westlich der Straße 'Schönhorster Weg'

19.10.2020

**B2K**  
dn|ing

B2K und dn Ingenieure GmbH  
Schleiweg 10, 24106 Kiel  
Tel.: +49 431 596 746 0  
info@b2k-dni.de • www.b2k-dni.de

- Öffentlicher Teil -

## Sitzungsvorlage

### TOP 15

**26. Änderung des Flächennutzungsplanes der Gemeinde Flintbek für das Gebiet "Teilbereich 1: "südöstlich der "Gartenstraße" und südlich des geplanten Baugebietes des Bebauungsplanes Nr. 50" und Teilbereich 2: "südlich der Straße "Himmelreich", östlich der Bebauung am "Runenweg" und nördlich des "Schönhorster Weges"" hier: Aufstellungsbeschluss (SV)**

**Sachbearbeiter/in:**

Frau Dreier

**Zu beteiligende Gremien:**

Gemeindevertretung Flintbek am 25.01.2021

**Rechtliche Bedeutung:**

Vorbereitende Bauleitplanung

**Finanzielle Auswirkungen:**

Die Kosten für die Bauleitplanung werden durch den Investor getragen

**Zu beachtende Ziele und Grundsätze:**

Planung von Baugebieten (auch bestehender Gebiete)

In der näheren Zukunft wird der Druck zur weiteren Ausweisung von Wohnbauflächen, insbesondere für den Bau von Ein- und Zweifamilienhäusern nicht nachlassen. Eine Erweiterung dieser Wohnbauflächen kann zukünftig jedoch nur in kleinen Schritten, ressourcensparend, erfolgen, um eine Überforderung der vorhandenen Infrastruktur zu vermeiden. Die Ausweisung der Baugebiete soll so erfolgen, dass eine zusätzliche Belastung der innerörtlichen Straßen möglichst vermieden wird.

Für die ortsansässigen Klein- und Mittelbetriebe sind im erforderlichen Rahmen Gewerbeflächen vorzuhalten, um einer Abwanderung entgegen zu wirken. Eine Ansiedlung weiterer großflächiger Einzelhandelsbetriebe wird abgelehnt.

### A Sachverhalt

In der Sitzung der Gemeindevertretung am 05.10.2017 wurde der Aufstellungsbeschluss für den B-Plan Nr. 50 in der Gemeinde Flintbek für das Gebiet „östlich der „Gartenstraße“, südlich der Bebauung der Straßen „Birkenring“ und „Ecksaal“ und westlich der Straße „Schönhorster Weg““ gefasst. Ziel der Planung ist die Ausweisung einer Wohnbaufläche mit Geschosswohnungsbau und Einzelhausbebauung.

In der Sitzung des Bauausschusses vom 23.05.2019 wurden durch das Büro „B2K und dn Ingenieure GmbH“ im Rahmen einer ersten Machbarkeitsskizzierung zwei Konzepte vorgestellt. Außerdem wurden die topographischen und erschließungstechnischen Problemstellungen erläutert. Die Vorstellung diente als erste Grundlage für weitere Beratungen in den Fraktionen. Außerdem fand am 20.06.2019 ein Ortstermin des „Arbeitskreises Ortsentwicklungsplanung“ am Gebiet des B-Planes Nr. 50 statt, an welchem Herr Matthiesen die Ausgleichskonzeption für die B-Pläne 50 und 51 vorstellte.

Am 05.11.2019 fand ein weiterer „Arbeitskreis Ortsentwicklungsplanung“ statt, in welchem grundlegende Themen, wie z.B. der Umgang mit der Topographie, die Erschließung des Gebietes sowie Bauabschnitte diskutiert wurden.

Am 08.06.2020 fand ein weiterer „Arbeitskreis Ortsentwicklungsplanung“ statt, in welchem die o.g. Themen noch einmal aufgegriffen und diskutiert wurden. Darüber hinaus wurden erste Ideen hinsichtlich eines Entwässerungskonzept auf Grundlage der neuen Vorgaben in Hinblick auf die wasserrechtlichen Anforderungen zum Umgang mit Regenwasser in Neubaugebieten aus dem November 2019 vorgestellt. Geplant ist ein naturnahes Entwässerungskonzept über Gräben, Auslauflächen und Straßenkanäle. Diese ersten Ideen wurden in der Bauausschusssitzung am 18.06.2020 durch das Büro „B2K und dn Ingenieure GmbH“ vorgestellt.

Da die Ideen Grundlage für die Erarbeitung des B-Planes für das Plangebiet sind, sind diese frühzeitig mit der Unteren Wasserbehörde des Kreises Rendsburg-Eckernförde zu besprechen und abzustimmen. Der Bauausschuss gab das Entwässerungskonzept aus diesem Grund für die Vorstellung bei der Unteren Wasserbehörde frei. Das Planungsgespräch mit der Unteren Wasserbehörde und der Unteren Naturschutzbehörde fand am 11.08.2020 statt. Seitens der Fachbehörden fand das vorgestellte Entwässerungskonzept grundsätzlich Zustimmung.

Um die Flächeneigentümer der umliegenden, landwirtschaftlichen Flächen frühzeitig zu beteiligen, wurde das Konzept in einer Informationsveranstaltung vorgestellt. Da sich die Untere Naturschutzbehörde dafür ausgesprochen hat, Teile des anfallenden Wassers in das „Kirchenmoor“ zu leiten, um das Moor durch die Versorgung mit zusätzlichem Wasser zu revitalisieren und hierdurch zudem die „Spöck“ weiter zu entlasten, wurden die Eigentümer der Moorflächen ebenfalls zu dem Termin eingeladen.

Am 07.10.2020 fand zudem ein weiterer Arbeitskreis statt, in dem die Ergebnisse aus der Informationsveranstaltung mit den Flächeneigentümern und das Entwässerungskonzept thematisiert wurden. In diesem Zuge wurde auch die Abgrenzung des Geltungsbereiches angesprochen.

Das Entwässerungskonzept sieht vor, dass das im geplanten Wohngebiet anfallende Oberflächenwasser über Gräben nach Süden aus dem Wohngebiet abgeleitet wird. Südlich des geplanten Wohngebietes soll auf einer Fläche, die ca. 6,5 ha groß ist und die zur Zeit landwirtschaftlich genutzt wird (Fläche für die Landwirtschaft), ein Retentionsraum geschaffen werden. Der Retentionsraum soll als „Fläche für die Wasserwirtschaft“ festgesetzt werden. Der Retentionsraum wird ca. 3 ha groß sein und soll bei starken Regenereignissen überstaut werden. Die verbleibende Fläche (ca. 3,5 ha) soll als naturschutzfachliche Maßnahmenfläche festgesetzt werden.

Da die Retentions- und Ausgleichsfläche bisher nicht im Geltungsbereich des B-Planes Nr. 50 liegt, ist der Geltungsbereich um diese Fläche zu erweitern (siehe TOP 14).

Die Fläche des Geltungsbereiches des B-Planes Nr. 50 wurde durch die rechtsgültige 22. Änderung des Flächennutzungsplanes bereits von „Fläche für die Landwirtschaft“ in „Wohnbaufläche“ gewandelt.

Eine Abstimmung mit der Landesplanung sowie mit der Regionalentwicklung des Kreises Rendsburg-Eckernförde hinsichtlich des Erfordernisses der Darstellung der Ausgleichs- und Retentionsfläche im Flächennutzungsplan und damit einhergehend einer entsprechenden Änderung des Flächennutzungsplanes der Gemeinde Flintbek hat ergeben, dass eine Darstellung der Fläche im Flächennutzungsplan auf Grund der Bedeutung des Vorhabens für die Entwässerungskonzeption der Gemeinde und der Größe der Anlage erforderlich ist. Ohne eine vorherige und entsprechende Anpassung des Flächennutzungsplanes werde zudem gegen das Entwicklungsgebot gem. § 8 Abs. 2 Satz 1 BauGB verstoßen.

Aus diesem Grund ist für die Retentions- und Ausgleichsfläche die 26. Änderung des Flächennutzungsplanes der Gemeinde Flintbek aufzustellen.

Da die Gemeinde Flintbek zukünftig im östlichen Bereich eine Siedlungserweiterung anstrebt, sollte die Fläche östlich des „Schönhorster Weges“ zukunftsweisend mit in den Geltungsbereich der 26. Änderung des Flächennutzungsplanes aufgenommen werden.

Der Geltungsbereich ist in dem dieser Sitzungsvorlage beigelegten Lageplan dargestellt.

## **B Stellungnahme der Verwaltung**

Das Verfahren für die Ausweisung der geplanten Retentions- und Ausgleichsfläche sowie der zukünftig geplanten Wohnbaufläche östlich des „Schönhorster Weges“ im Flächennutzungsplan der Gemeinde Flintbek (26. Änderung) sollte durch Aufstellungsbeschluss eingeleitet werden.

Der Empfehlungsbeschluss zur Aufstellung der 26. Änderung des Flächennutzungsplanes wurde am 29.10.2020 durch den Bauausschuss beschlossen.

## **C Beschlussvorschlag**

- 1. Für das Gemeindegebiet wird ein F-Plan aufgestellt. Zu dem bestehenden F-Plan wird für das Gebiet: Teilbereich 1: „südöstlich der „Gartenstraße“ und südlich des geplanten Baugebietes des Bebauungsplanes Nr. 50“ (Gem.: Großflintbek, Flur: 5, Flurstücke: 54/ 63 (Teilstück) u. 50/1) und Teilbereich 2: „nördlich und südlich der Straße „Himmelreich“, östlich der Bebauung am „Runenweg“ und nördlich des „Schönhorster Weges“ (Gem.: Großflintbek, Flur: 3, Flurstücke: 30/2, 9/1, 9/2, 57/8 (Teilstück) (Geltungsbereich siehe Anlage) die 26. Änderung aufgestellt.**

**Es werden folgende Planungsziele verfolgt:**

- Schaffung der planungsrechtlichen Voraussetzungen für eine Retentions- und Ausgleichsfläche für den B-Plan Nr. 50 (Teilbereich 1)**

- **Schaffung der planungsrechtlichen Voraussetzungen für die wohnbauliche Entwicklung im östlichen Bereich der Gemeinde Flintbek (Teilbereich 2)**
- 2. Der Aufstellungsbeschluss ist ortsüblich bekannt zu machen (§ 2 Abs. 1 Satz 2 BauGB).**
- 3. Mit der Ausarbeitung des Planentwurfs und mit der Beteiligung der Öffentlichkeit, der Behörden und sonstigen Träger öffentlicher Belange soll das Planungsbüro „B2K und dn Ingenieure“ in 24106 Kiel beauftragt werden.**
- 4. Die frühzeitige Unterrichtung der Behörden und sonstigen Träger öffentlicher Belange und Aufforderung zur Äußerung auch im Hinblick auf den erforderlichen Umfang und Detaillierungsgrad der Umweltprüfung (§ 4 Abs. 1 BauGB) soll schriftlich erfolgen.**
- 5. Die frühzeitige Unterrichtung der Öffentlichkeit mit der Erörterung über die allgemeinen Ziele und Zwecke der Planung nach § 3 Abs. 1 Satz 1 BauGB soll im Rahmen einer Einwohnerversammlung durchgeführt werden.**

gez. S. Dreier am 09.12.2020  
gez. O. Plambeck am 09.12.2020

Anwesend		Ja-Stimmen		Nein-Stimmen		Enthaltungen	
----------	--	------------	--	--------------	--	--------------	--



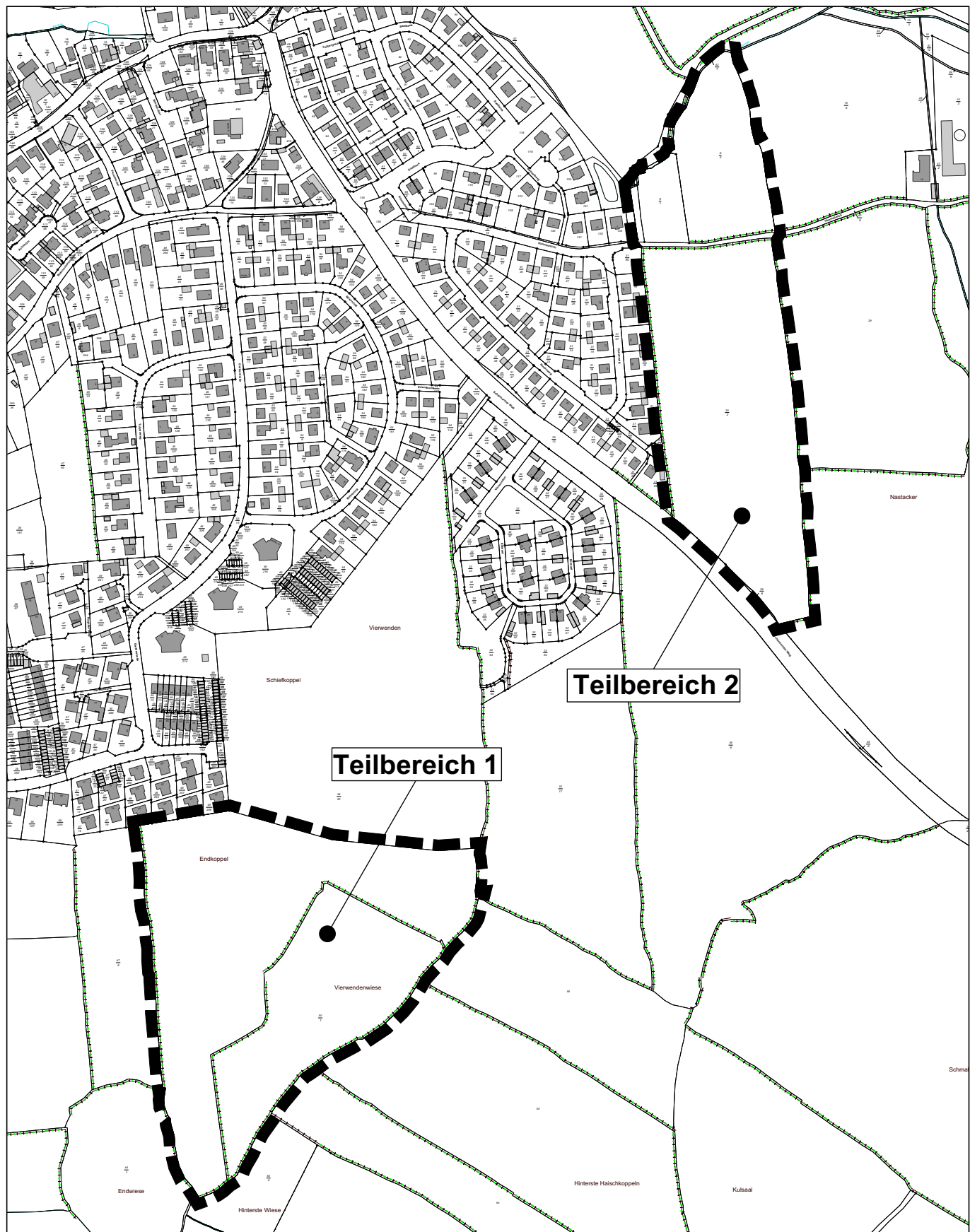

## Darstellung des Geltungsbereiches der 26. Änderung des Flächennutzungsplanes der Gemeinde Flintbek, Kreis Rendsburg-Eckernförde

Maßstab 1 : 5000

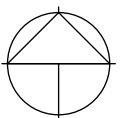

Für die Teilbereiche:

Teilbereich 1: Das Gebiet südöstlich der 'Gartenstraße' und südlich des geplanten Baugebietes des Bebauungsplanes Nr. 50

Teilbereich 2: Das Gebiet nördlich und südlich der Straße 'Himmelreich', östlich der Bebauung am 'Runenweg' und nördlich des 'Schönhorster Weges'

19.10.2020

**B2K**  
dn|ing

B2K und dn Ingenieure GmbH  
Schleiweg 10, 24106 Kiel  
Tel.: +49 431 596 746 0  
info@b2k-dni.de • www.b2k-dni.de

- Öffentlicher Teil -

## Sitzungsvorlage

### TOP 16

***Bebauungsplan Nr. 51, 1. Änderung der Gemeinde Flintbek für das Gebiet "nordöstlich der Straße "Am Fehlmoor", südöstlich angrenzend an die Straße "Bokseer Weg" und nordwestlich der "Flintbek"" (Grundstücke 15-31)  
hier: Aufstellungsbeschluss (SV)***

**Sachbearbeiter/in:**

Frau Dreier

**Zu beteiligende Gremien:**

Gemeindevertretung Flintbek am 25.01.2021

**Rechtliche Bedeutung:**

Vorbereitende Bauleitplanung

**Finanzielle Auswirkungen:**

Die Kosten sind durch den Erschließungsträger zu erstatten

**Zu beachtende Ziele und Grundsätze:**

Planung von Baugebieten (auch bestehender Gebiete) –

In der näheren Zukunft wird der Druck zur weiteren Ausweisung von Wohnbauflächen, insbesondere für den Bau von Ein- und Zweifamilienhäusern, bezahlbaren Wohnraum und sozialen Wohnungsbau, wenn ein Investor gefunden wird, nicht nachlassen. Eine Erweiterung der Wohnbauflächen kann jedoch nur in kleinen Schritten erfolgen, um eine Überforderung der vorhandenen Infrastruktur zu vermeiden. Die Ausweisung der Baugebiete soll so erfolgen, dass eine zusätzliche Belastung der innerörtlichen Straßen möglichst vermieden wird.

Für die ortsansässigen Klein- und Mittelbetriebe sind im erforderlichen Rahmen Gewerbeflächen vorzuhalten, um einer Abwanderung entgegen zu wirken. Eine Ansiedlung weiterer großflächiger Einzelhandelsbetriebe wird abgelehnt.

### **A Sachverhalt**

Der Bebauungsplan Nr. 51 der Gemeinde Flintbek für das Gebiet „nordöstlich der Bebauung der Straße „Saalbeek“ und südöstlich angrenzend an die Straße „Bokseer Weg“ ist mithin am

14.05.2020 in Kraft getreten. Seither laufen die Erschließungsarbeiten auf der Fläche. Im Zuge der Erschließungsarbeiten musste nunmehr festgestellt werden, dass der im B-Plan Nr. 51 festgesetzte Knickschutzstreifen mit einer Breite von 3,00 m am östlichen Plangebietsrand entlang des Redders diese Breite nicht einhalten kann.

Die Breite des Knickschutzstreifens von 3,00 m ist aus verschiedenen Gründen festgelegt worden. Der Knickschutzstreifen sichert den Erhalt der Funktionalität des besonders schützenswerten Redders. Artenschutzrechtlich trägt der Knickschutzstreifen dazu bei, dass der am Knick befindliche Dunkelkorridor, welcher für verschiedene Fledermausarten genutzt wird, nicht zu stark beeinträchtigt wird. Zudem kann die Unterhaltung des Knicks durch die Gemeinde über den Knickschutzstreifen erfolgen.

Grund für die Verschmälerung des Knickschutzstreifens ist ein Fehler in der vermessungstechnischen Aufnahme des Wallfusses des zu einem Redder gehörenden Knicks. Der Wallfuss des Knicks wurde durch den Vermesser nicht korrekt aufgenommen, so dass der Knickwall in der Planzeichnung des B-Planes zu schmal ausgewiesen ist.

Durch eine am 27.11.2020 durchgeführte Vermessung wurden Abstände von fast durchgängig weniger als 3,00 m zwischen den Wohngrundstücken und dem korrekt eingemessenen Knickwallfuss festgestellt. Die schmalste Stelle misst 1,69 m (siehe beigefügtem Vermessungsplan).

In der Bauausschusssitzung am 26.11.2020 erfolgte durch die Verwaltung ein Sachstandsbericht zu dieser Thematik im nichtöffentlichen Teil der Sitzung.

In diesem Zuge wurden zwei Konstellationen zum Umgang mit dieser Problematik dargestellt:

- Die Beibehaltung des 3,00 m – Knickschutzstreifens
- die Angleichung des Knickschutzstreifens an die tatsächlichen Verhältnisse

Hinsichtlich der Herstellung des Knickschutzstreifens in einer Breite von 3,00 m ist festzustellen, dass sich der Knickschutzstreifen im Eigentum der Gemeinde befinden muss und sich somit nicht auf die privaten Grundstücke erstrecken darf. Eine einvernehmliche Lösung mit allen betroffenen Grundstückseigentümern hinsichtlich der Veräußerung der Flächen, die bei einem Knickschutzstreifen mit einer Breite von 3,00 m auf ihren Grundstücken liegen würden, ist nicht sehr wahrscheinlich, da zum Teil bereits Baugenehmigungen vorliegen. Die geringeren Grundstücksgrößen würden auf die Berechnungen der Grundflächenzahlen Einfluss nehmen.

Durch die Beibehaltung des 3,00 m Abstandes würden erhebliche Rechtsfolgen entstehen. Etwaige Rechtsstreitigkeiten könnten sich über mehrere Jahre erstrecken. Inwiefern eine Rückabwicklung der Kaufverträge in diesem Fall überhaupt rechtlich durchsetzbar ist, ist fraglich.

Der Knickschutzstreifen könnte an die tatsächlich vorliegenden Verhältnisse angeglichen werden.

Dies würde bedeuten, dass der Knickschutzstreifen fast vollständig nicht die festgesetzte Breite von 3,00 m einhalten kann. Der Knickschutzstreifen würde den tatsächlichen Grenzverlauf annehmen und somit zwischen Breiten von 3,00 m bis 1,69 m variieren (siehe beigefügtem Vermessungsplan).

Die Untere Naturschutzbehörde hat schriftlich bestätigt, dass sie in diesem speziellen Fall einem schmaleren Knickschutzstreifen zustimmen könnte, wenn der Knickschutzstreifen einschließlich angrenzendem Knick in das Gemeindeeigentum übergeht und weiterhin dem be-

sonderen gesetzlichen Schutz unterliegt. Die daraus resultierende Verschmälerung des Schutzstreifens und der gleichzeitigen Beeinträchtigung des Knicks als Bestandteil des Redders an der wichtigen Nahtstelle zwischen Siedlung und freier Landschaft müsste entsprechend der betroffenen Länge des schaleren Schutzstreifens im Verhältnis von 1 : 1 durch Anlegung eines neuen Knicks an geeigneter Stelle gesondert ausgeglichen werden.

Da der Knick als Flugstraße durch verschiedene Fledermausarten genutzt wird, ist eine artenschutzrechtliche Beurteilung dieser Umsetzung erforderlich. Nach erster Einschätzung ist die Umsetzung in der Form jedoch möglich.

Für die Wohngrundstücke würden sich hierdurch keine Änderungen ergeben.

Für die Angleichung des Knickschutzstreifens ist eine Änderung des B-Planes Nr. 51 erforderlich.

Zudem würde sich der Pflegeaufwand für den Knick durch die Verschmälerung des Knickschutzstreifens erhöhen. Die durch den Mehraufwand entstehenden Kosten sind genau zu beziffern.

Durch die Änderung des Bebauungsplanes entstehen ebenfalls Kosten.

Sämtliche entstehende Kosten sind durch die Gemeinde von dem Erschließungsträger einzuholen. Hierfür ist eine Kostenübernahmeerklärung durch den Erschließungsträger abzugeben.

Durch die Eigentümer der Grundstücke 24-27, welche sich ebenfalls am östlichen Plangebietsrand befinden, sind Anfragen hinsichtlich Änderungen von den festgelegten Höhenbezugspunkten eingegangen. Die Grundstücke weisen im östlichen Bereich Höhenunterschiede zum Gelände zwischen 1,25 m und 1,80 m auf. Da die Grundstückserwerber die Baukörper der Wohnhäuser im östlichen Bereich der Grundstücke planen, ist durch diese vorgesehen, das Gelände durch Stützwände abzufangen. Auf Grund des Höhenversatzes müssen diese eine entsprechende Höhe aufweisen. Durch eine Änderung der Höhenbezugspunkte, bzw. Erhöhung der max. zulässigen Höhe der Oberkante des Fertigfußbodens (max. 30 cm +/- HBP), könnte die Planung der Bauherren umgesetzt werden, die Höhen der Stützmauern würden sich verringern.

## **B Stellungnahme der Verwaltung**

In der Sitzung des Bauausschusses am 10.12.2020 wird die Problematik hinsichtlich des Knickschutzstreifens durch die Verwaltung sowie durch das Büro „B2K und dn Ingenieure GmbH“ und das Büro „Freiraum- und Landschaftsplanung Matthiesen Schlegel“ eingehend vorgestellt.

Ebenfalls werden die Anfragen der Grundstückseigentümer hinsichtlich einer alternativen Festlegung der Höhenbezugspunkte u. A. anhand von Geländeschnitten erläutert.

Da zum Zeitpunkt der Erstellung dieser Sitzungsvorlage die Beratung in der Bauausschusssitzung am 10.12.2020 noch aussteht, ist der Beschlussvorschlag vorbehaltlich der Beratung und Beschlussfassung durch den Bauausschuss.

Unter dem TOP Nr. 16 erfolgt aus diesem Grunde zu Beginn ein kurzer Sachstandsbericht über die Beratungs- und Beschlusslage aus dem Bauausschuss.

## **C Beschlussvorschlag**

- 1. Der B-Plan Nr. 51 für das Gebiet „nordöstlich der Bebauung der Straße „Saalbeek“ und südöstlich angrenzend an die Straße „Bokseer Weg““ soll für**

**den Bereich „südöstlich der Straße „Bokseer Weg“ und nordöstlich der Straße „Am Fehltmoor““ (Geltungsbereich siehe Anlage) im vereinfachten Verfahren nach § 13 Baugesetzbuch wie folgt geändert werden:**

**Ziel ist die Reduzierung der Breite des am östlichen Plangebietsrand befindlichen Knickschutzstreifens auf Grund eines Vermessungsfehlers**

- 2. Der Aufstellungsbeschluss ist ortsüblich bekannt zu machen (§ 2 Abs. 1 Satz 2 BauGB).**
- 3. Mit der Ausarbeitung des Planentwurfs und der Beteiligung der Öffentlichkeit, der Behörden und sonstigen Träger öffentlicher Belange soll das Büro „B2K und dn Ingenieure GmbH“ in 24106 Kiel beauftragt werden.**
- 4. Von der frühzeitigen Unterrichtung und der Erörterung wird nach § 13 Abs. 2 Nr. 1 BauGB abgesehen.**
- 5. Eine Umweltprüfung sowie ein landschaftsplanerischer Fachbeitrag mit Eingriffs- und Ausgleichsbilanzierung sind auszuführen.**

gez. S. Dreier am 09.12.2020

gez. O. Plambeck am 09.12.2020

Anwesend		Ja-Stimmen		Nein-Stimmen		Enthaltungen	
----------	--	------------	--	--------------	--	--------------	--

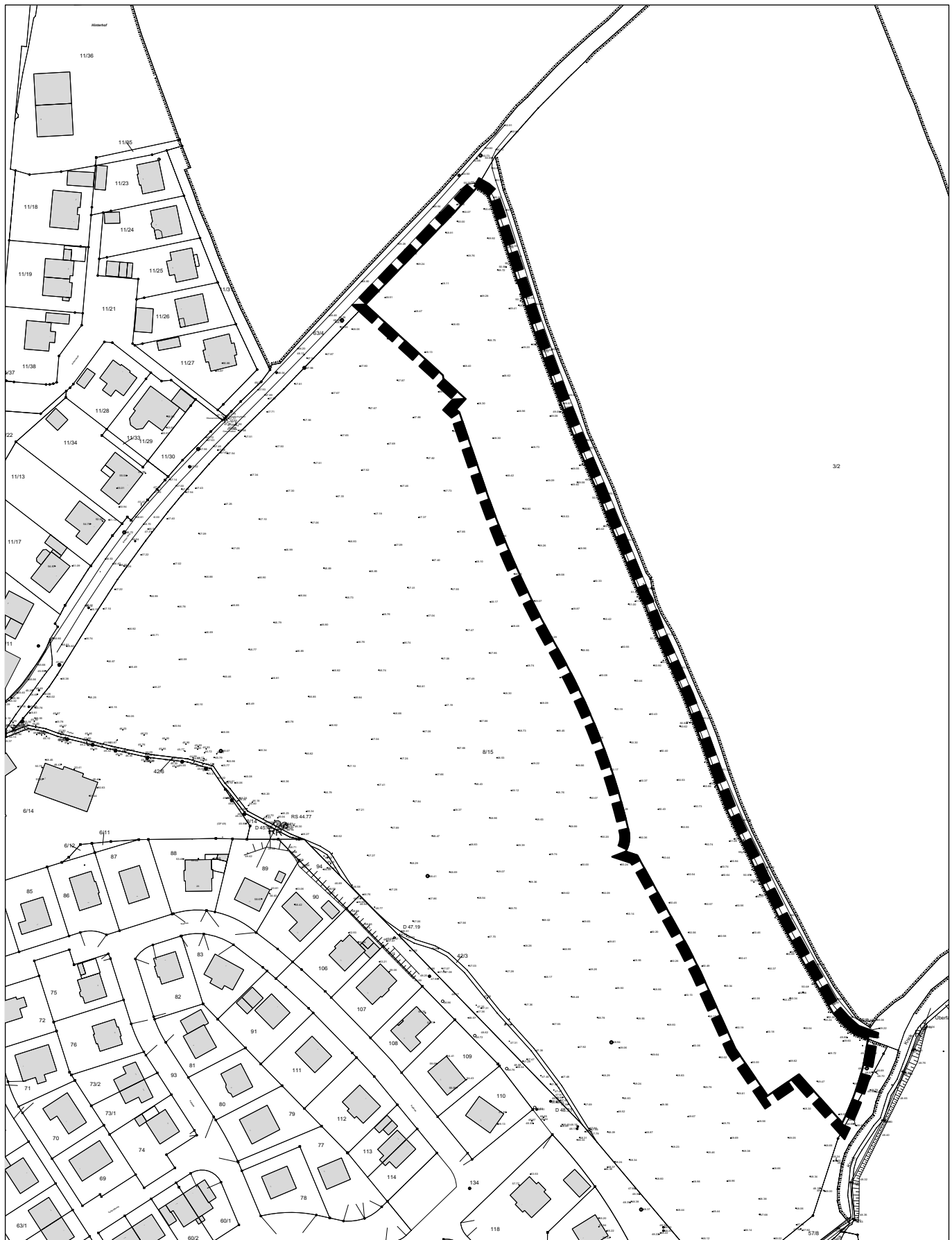

**Darstellung des Geltungsbereiches der 1. Änderung  
des Bebauungsplanes Nr. 51  
der Gemeinde Flintbek, Kreis Rendsburg-Eckernförde**

Maßstab 1 : 2.000

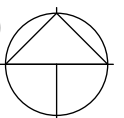

Für den Bereich südöstlich der Straße 'Bokseer Weg' und nordöstlich der  
Straße 'Am Fehlmoor'

**B2K**  
dn|ing

B2K und dn Ingenieure GmbH  
Schleieweg 10, 24106 Kiel  
Tel.: +49 431 596 746 0  
info@b2k-dni.de • www.b2k-dni.de



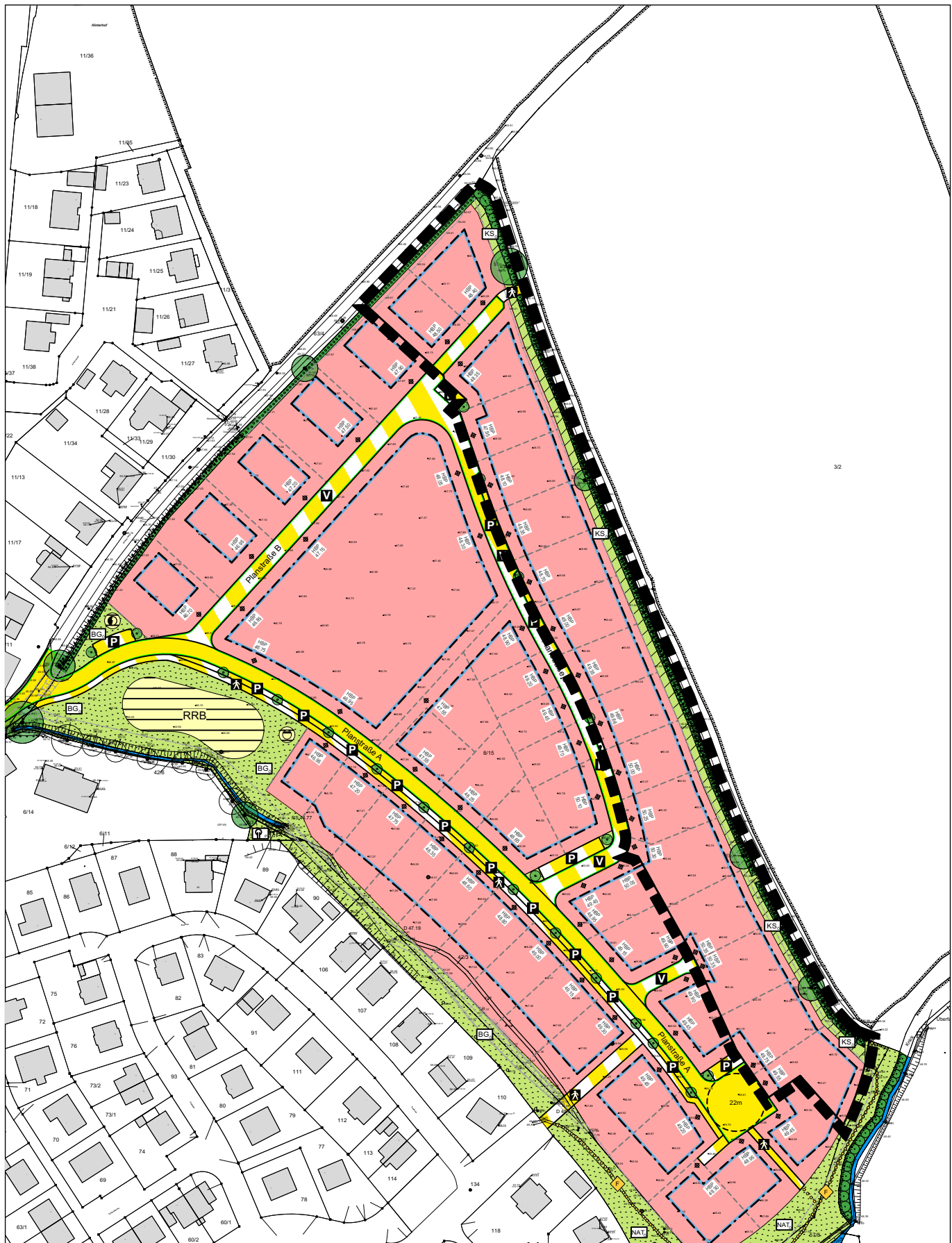

**Darstellung des Geltungsbereiches der 1. Änderung  
des Bebauungsplanes Nr. 51  
der Gemeinde Flintbek, Kreis Rendsburg-Eckernförde**

Maßstab 1 : 2.000

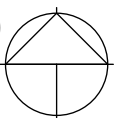

Für den Bereich südöstlich der Straße 'Bokseer Weg' und nordöstlich der  
Straße 'Am Fehlmoor'

**B2K**  
dn|ing

B2K und dn Ingenieure GmbH  
Schleieweg 10, 24106 Kiel  
Tel.: +49 431 596 746 0  
info@b2k-dni.de • www.b2k-dni.de

- Öffentlicher Teil -

## Sitzungsvorlage

### TOP 17

#### **Stellenplan 2021 (SV)**

**Sachbearbeiter/in:**  
Frau Baller

**Zu beteiligende Gremien:**  
Gemeindevertretung Flintbek am 25.01.2021

**Finanzielle Auswirkungen:**  
Personalkosten 2021 ca. 5.150.000, -- €

#### **A Sachverhalt**

Die voraussichtlichen Personalkosten 2021 (ca. 5.150.000-- €) erhöhen sich gegenüber dem Jahr 2020 (ca.4.970.000, -- €) um ca. 180.000-- €.

Hierfür verantwortlich sind die tarifliche vereinbarte Gehaltssteigerung um 1,5 % ab März 2021, gesetzlich vorgeschriebenen Stufenlaufzeiterhöhungen sowie erforderliche Neueinstellungen.

Im Stellenplan 2021 wurden verwaltungsinterne Umstrukturierungen berücksichtigt. Die wesentlichen Änderungen des Stellenplanes 2021 werden wie folgt beschrieben: Bei jeder Neubesetzung werden wirtschaftliche Aspekte berücksichtigt.

#### **B Stellungnahme der Verwaltung**

##### **Amt für Zentrale Dienste und Finanzen - Amt 2:**

Die kostenneutrale Stelle Nr. 12 wurde aus mehreren vorhandenen Stellen zu einer neuen haushaltsrechtlich neutralen Stelle eingefügt. Es erfolgt hier eine Aufgabenbündelung. Die Stelle wird hinsichtlich der Aufgaben verteilt. Zum einen werden hier Aufgaben aus dem Bereich der Kasse wahrgenommen, zum anderen werden Aufgaben aus dem Bereich des geplanten Bürgerbüros im Amt für Bürgerdienste erledigt. Zusätzliche Kosten entstehen nicht,



da aus dem Stellenplan 2020 die Stellen Nr.20 und Nr.21 gestrichen werden. Die Aufgabenerledigungen dieser Stellen erfolgen durch Umorganisationen.

Die im Stellenplan 2020 zusätzlich vorgesehene Stelle Nr. 5, welche eines Freigabevermerkes durch den Hauptausschuss bedarf wurde gestrichen. Die Aufgaben wurden durch Umstrukturierungen im Amt für Zentrale Dienste und Finanzen verteilt.

### **Amt für Bürgerdienste - Amt 3:**

Im Amt für Bürgerdienste wurde die Stelle Nr. 19 neu eingefügt. Hierbei handelt es sich nicht um eine neu geschaffene Stelle, sondern um die bisher im Amt für zentrale Dienste und Finanzen angesiedelte Stelle Nr.13 aus dem Stellenplan 2020. Diese Stelle wird die Aufgaben der gestrichenen Stelle Nr. 20 aus dem Stellenplan 2020 wahrnehmen.

### **Bauamt - Amt 6:**

Bei der Stelle Nr. 19 ist es zu einer Änderung der Bewertung gekommen. Hierbei handelt es sich nur um eine redaktionelle Änderung da diese bereits im Stellenplan 2020 fehlerhaft dargestellt war.

### **Technisches Bauamt - Amt 7:**

Hier wurde eine befristete Stelle Nr. 30 für ein Jahr eingefügt. Hierbei handelt es sich um die Besetzung mit einem Auszubildenden, der seine Ausbildung im Sommer beenden wird. Es besteht ein tariflicher Anspruch auf Weiterbeschäftigung nach § 16 a Tarifvertrag für Auszubildende- Besonderer Teil-. Es entstehen für 2021 zusätzliche Personalkosten in Höhe von ca. 24.300, -- €

### **Reinigungsdienst in gemeindeeigenen Liegenschaften:**

Durch Renteneintritt sind hier aufgrund der bestehenden KW-Vermerke zwei Stellen gestrichen.

### **Bücherei:**

Hier wurde unter Nr.51 eine neue 10 Stunden Stelle eingefügt. Die Stelle wird mit 0,08 Stellen teilweise durch den Büchereiverein Schleswig-Holstein gefördert. Der zusätzliche Bedarf wurde durch die Leiterin der Bücherei im Ausschuss für Bildung, Soziales und Kultur bereits begründet und der Verwaltung wie folgt nochmals beschrieben:

Zurzeit gibt es für die Bücherei 3 Stellen:

Leitung: 30 Stunden/Woche (zurzeit 44 Überstunden)

Stellvertretung: 22 Stunden/Woche (zurzeit 19 Überstunden)

Unterstützung: 10 Stunden/Woche (zurzeit 2 Überstunden)

Wie bereits in einer Sitzung des BJKS erläutert, wird für die zukünftige Zertifizierung von Büchereien die Teilnahme an Aktionen der Büchereizentrale ein maßgebliches Kriterium sein. Von dieser Zertifizierung hängt die weitere Förderung ab.

Für die Gemeindebücherei Flintbek sind diese Aktionen wichtig. Nur so werden wir auch in der zunehmend digitalisierten Welt unseren Aufgaben gerecht. Dazu gehören im besonderen Maße die Leseförderung (Lesen bleibt eine Schlüsselqualifikation), Informationskompetenz und Begegnungen im sogenannten Dritten Ort (siehe Jahresbericht der Bücherei). Für die Erfüllung dieser Aufgaben gibt es im Moment überhaupt gar keinen zeitlichen Spielraum. Die jetzige Personalsituation stellt einzig und allein die Öffnungszeiten sicher. Selbst das funktioniert nur unter optimalen Bedingungen (kein Krankenstand und viel Flexibilität in Urlaubszeiten). Eine zusätzliche Stelle mit 10 Wochenstunden würde allen Mitarbeiterinnen Handlungsspielraum für die Arbeitszeitgestaltung und Beteiligung an Aktionen der Bücherei sowie der Leiterin zusätzlich die Möglichkeit zum konzeptionellen Arbeiten ermöglichen.

Zusätzlich möchte ich auf das Gefährdungsgutachten psychischer Belastungen hinweisen. Dort wurde ermittelt, dass die Mitarbeiterinnen es als belastend ansehen, allein in der Bücherei tätig zu sein (das ist regelmäßig freitags und samstags sowie in Vertretungszeiten der Fall). Der Maßnahmenkatalog sieht eine Umgestaltung der Aufgaben und eine verbesserte Personalausstattung vor.

Eine Vermeidung von Schichten, die eine Person allein bestreitet, würde nur mit der Einschränkung von Öffnungszeiten möglich sein. Diese würden dazu führen, dass die Büchereizentrale die Fördermittel kürzen würde. (Vertraglich sind 26 Wochenöffnungsstunden vereinbart.)

### **Kindertagesstätte „Ich und Du“:**

Aufgrund der Neuordnung des Kindertagesstättengesetzes (Kita-Reform) ist eine Aufstockung des pädagogischen Personal erforderlich. Hier werden die zusätzlichen Stellen Nr. 65, 75, 78 eingefügt.

Es entstehen zusätzliche jährliche Personalkosten in Höhe von ca. 87.000, -- €. Des Weiteren besteht das gesetzliche Erfordernis, eine ständige stellvertretende Leitung der Kindertagesstätte mit entsprechenden Leitungsstunden vorzuhalten. Die Stelle Nr.53 wurde dementsprechend den tariflichen Vorschriften aufgewertet. Der zusätzliche Stellenbedarf wurde dem Ausschuss für Bildung, Jugend und Kultur und Soziales in seiner Sitzung am 02.12.2020 durch die Leiterin der Kindertagesstätte in Form einer Präsentation bereits erläutert und dem Hauptausschuss empfohlen, die erforderlichen Stellen zu schaffen.

### **Bauhof**

Im Bereich des Bauhofes wurde die Stelle Nr. 99 neu eingefügt. Ursprünglich war die Stelle im Bereich der Abwasserbeseitigung angegliedert, jedoch wurde durch Beschluss des Hauptausschusses am 09.12.2020 eine Zuordnung zum Bauhof gewünscht, da die Stelle ggf. zusätzliche Aufgaben im Bereich der Grünflächenpflege übernehmen kann und dadurch ggf. auch Kosten der Fremdvergabe „Grünflächenpflege“ eingespart werden können.

Die Notwendigkeit der neuen Stelle wurde durch den Leiter des Abwasserzweckverbandes Bordesholm und dem Leiter des Technischen Bauamtes wie folgt beschrieben:

Aufgrund der hohen Kosten für das „Mähen“ und „Freischneiden“ der Regenbecken hat die Politik signalisiert, (2. Nachtrag 45.000- Euro) dass hierfür eigenes Personal beschäftigt werden sollte. Der Aufgabenbereich Niederschlagswasser ist grundsätzlich unabhängig von den Aufgaben im Bereich Schmutzwasser zu sehen. Die Mitarbeiter/innen des Klärwerks sind für die Vorhaltung der Niederschlagswassereinrichtungen nicht zuständig.

Es können zusätzliche Aufgaben neben der Pflege der Regenrückhaltebecken übernommen werden. Hierbei geht es um Probeentnahmen des Sandschlammes vor dem Ausbaggern, Firmeneinweisung und Begleitung der Baggerarbeiten, der Rodungs- bzw. Gehölzarbeiten vor Ort sowie Freischneidearbeiten um die Pumpwerke und Überwachung der Entschlammung von Sandfängen aus dem Niederschlagswasserbereich. Wöchentliche Begehung der Becken zur Sichtkontrolle an Zäunen (Verkehrssicherungspflicht) und Müll einsammeln, Kontrolle der techn. Einrichtungen und Wartung von z.B. Drosseleinrichtungen und Sperrvorrichtungen auf Funktion. Begehung der offenen Fließgewässer und frei räumen. Zusammenarbeit mit den jeweiligen Wasser- und Bodenverbänden. Diese Arbeiten müssen auch in den amtsangehörigen Gemeinden durchgeführt werden.

Es entstehen zusätzliche Kosten in Höhe von ca. 51.300, -- € jährlich, wobei die ansonsten entstehenden Pflegekosten anfallen würden und rechnerisch in Abzug zu bringen sind.

### **C    Beschlussvorschlag**

**Die Gemeindevertretung beschließt den in der Anlage beigefügten Stellenplan 2021.**

gez. Olaf Plambeck am 10.12.2020

<b>Anwesend</b>		<b>Ja-Stimmen</b>		<b>Nein-Stimmen</b>		<b>Enthaltungen</b>	
-----------------	--	-------------------	--	---------------------	--	---------------------	--

**Stellenplan 2021**

Lfd. Nr.	Produktbereich	Bezeichnung der Stelle Amts-/Funktionsbezeichnung	Anzahl und Bewertung im Vorjahr 2020	Tatsächliche Besetzungen am 30.6. des Vorjahres 2020	Anzahl und Bewertung im Lfd. Haushaltsjahr 2021	Bemerkungen (B) Beamtin/Beamte KU = künftig umwandelbar KW = künftig wegfallend
		<b>Gemeindeorgane</b>				
1	11	Bürgermeister/in	1 A15	1 A15	1 A15	(B)
		<b>Büroleitung</b>				
2	11	Büroleiter/in	1 A13	1 A13	1 A13	(B)
		<b>Amt für Zentrale Dienste und Finanzen -Amt 2</b>				
3	11	Amtsleiter/in / Stabsstelle	1 12	1 12	1 12	
4	11	Sachbearbeiter/in	0,64 6	0,64 6	0,64 6	25 Std. Stelle
5	11	Bürokraft	1 5	1 5	1 5	
6	11	Sachbearbeiter/in	1 9a	1 9a	1 9a	
7	11	Sachbearbeiter/in	1 9b	1 9b	1 9b	
8	11	Sachbearbeiter/in	1 9c	1 9c	1 9c	
9	11	Sachbearbeiter/in	1 9c	1 10	1 9c	
10	11	Sachbearbeiter/in	1 8	1 8	1 8	
11	11	Sachbearbeiter/in	1 9a	1 11	1 9a	
12	11	Sachbearbeiter/in			1 7	Geteilte Stundenanteile Amt 2/Amt 3
13	11	Administrator/in	0,89 9b	0,89 9b	0,89 9b	35 Std Stelle

		<b>Amt für Bürgerdienste - Amt 3</b>							
14	11,12	Amtsleiter/in/Standesbeamter/in	1	11	1	11	1	11	(B)  27,5/39 Std. Reduzierung befristet bis 06.10.2022
15	11	Sachbearbeiter/in/Standesbeamter/in	1	A9	1	A9	1	A9	
16	11,21,36	Sachbearbeiter/in	1	9a	1	9a	1	9b	
17	11	Sachbearbeiter/in/Standesbeamter/in	1	9b	0,71	9b	1	9b	
18	11,12	Sachbearbeiter/in	1	8	1	8	1	8	
19		Sachbearbeiter/in	0,51	5	0,51	5	0,51	5	
<b>Bauamt - Amt 6</b>									
20	11,51	Amtsleiter/in	1	11	1	8	1	11	35/39 Std. Reduzierung befristet bis 19.10.2021  25 Std.  25/30 Std Reduzierung voraussichtlich bis 30.06.2020
21	11,51	Sachbearbeiter/in	1	9c	1	9a	1	9c	
22	11,55	Umwelttechniker/in	1	9c	1	9c	1	9c	
23	11	Sachbearbeiter/in	1	10	0,89	10	1	10	
24	11,21,53	Sachbearbeiter/in	0,64	7	0,64	7	0,64	7	
25	11	Sachbearbeiter/in	0,77	6	0,64	6	0,77	6	
26	11,51	Sachbearbeiter/in	1	7	1	7	1	7	

		<b>Technisches Bauamt-Amt 7</b>							
27	11,57	Amtsleiter/in	1	A12	1	A12	1	A12	(B)
28	11,21,57	Techn. Angestellte/r	1	10	1	10	1	10	
29	53,54,57	Techn. Angestellte/r	1	9b	1	9b	1	9b	
30		Sachbearbeiter/in	-		-		1	7	
31	11,21,57	Sachbearbeiter/in	1	7	0,77	9a	1	9a	
		<b>Reinigungsdienst in gemeindeeigenen Liegenschaften</b>							
32	11,27,57	Raumpfleger/in	0,64	2	0,64	2	0,64	2	25 Std. Stelle
33	36	Raumpfleger/in	0,90	2	0,90	2	0,90	2	35 Std. Stelle (KW)
34	27,36,57	Raumpfleger/in	0,64	2	0,64	2	0,64	2	25 Std. Stelle
35	21	Raumpfleger/in	0,60	2	0,60	2	0,60	2	23,5 Std. Stelle (KW)
36	21	Raumpfleger/in	0,60	2	0,60	2	0,60	2	23,5 Std. Stelle (KW)
37	21	Raumpfleger/in	0,60	2	0,60	2	0,60	2	23,5 Std. Stelle (KW)
38	21	Raumpfleger/in	0,60	2	0,60	2	0,60	2	23,5 Std. Stelle (KW)

		<b>Schule am Eiderwald</b>							
39	21	Schulsozialarbeiter/in	0,77	S11b	0,73	S11b	0,77	S11b	28,5/30 Std.
40	21	Schulsozialarbeiter/in	1	S11b	0,77	S11b	1	S11b	30/39 Std.
41	21	Sekretär/in	0,64	5	0,64	5	0,64	5	25 Std. Stelle
42	21	Sekretär/in	0,74	5	0,74	5	0,74	5	29 Std. Stelle
43	21	Küchenkraft	0,69	1	0,69	1	0,69	1	27 Std. Stelle
44	21	Küchenkraft	0,26	1	0,26	1	0,26	1	10 Std. Stundenerhöhung befr. bis 07/21
		<b>Offener Ganzttag der Schule am Eiderwald</b>							
45	21	Erzieher/in	0,77	S9	0,77	S9	0,77	S9	30 Std. Stelle
46	21	Mitarbeiter/in	0,31	S3	0,31	S3	0,31	S3	12 Std. Stelle
47	21	Mitarbeiter/in	0,31	S3	0,31	S3	0,31	S3	12 Std. Stelle
48	21	Mitarbeiter/in	0,31	S3	0,31	S3	0,31	S3	12 Std. Stelle
		<b>Bücherei</b>							
49	27	Bibliotheksassistent/in	0,77	9a	0,77	9a	0,77	9a	30 Std. Stelle
50	27	Mitarbeiter/in	0,56	5	0,56	5	0,56	5	22 Std. Stelle
51	27	Mitarbeiter/in	0,26	3	0,26	3	0,26	3	10 Std. Stelle
52	27	Mitarbeiter/in	-	-	-	-	0,26	3	10 Std. Stelle

Kindertagesstätte „Ich und Du“										
53	36	Sozialpädagoge/in (Leitung)	1	S17	1	S17	1	S17		
54	36	Erzieher/in	1	S8a	1	S8a	1	S16	Stellvertretende Leitung	
55	36	Erzieher/in	1	S8a	0,77	S8a	1	S8a	30/39 Std. Reduzierung befristet bis 10.02.2021	
56	36	Erzieher/in	1	S8a	1	S8a	1	S8a		
57	36	Erzieher/in	0,79	S8a	0,79	S8a	0,79	S8a	31 Std. Stelle	
58	36	Erzieher/in	1	S8a	1	S8a	1	S8a		
59	36	Erzieher/in	1	S8a	1	S8a	1	S8a		
60	36	Erzieher/in	0,77	S8a	0,77	S8a	0,77	S8a	30 Std. Stelle	
61	36	Erzieher/in	0,69	S8a	0,69	S8a	0,69	S8a	27 Std. Stelle	
62	36	Erzieher/in	0,59	S8a	0,59	S8a	0,59	S8a	23 Std. Stelle	
63	36	Erzieher/in	0,59	S8a	0,59	S8a	0,59	S8a	23 Std. Stelle	
64	36	Erzieher/in	1	S8a	1	S8a	1	S8a		
65	36	Erzieher/in	0,50	S8a	0,41	S8a	0,50	S8a		
66	36	Erzieher/in	-	-	-	-	0,32	S8a		
67	36	Erzieherin	0,27	S8a	0,03	S8a	0,27	S8a	12,6 Std. Stelle	
68	36	Sozialpädagogische/r Assistent/in	1	S3	1	S3	1	S3		
69	36	Sozialpädagogische/r Assistent/in	0,79	S3	0,79	S3	0,79	S3	31 Std. Stelle	
70	36	Sozialpädagogische/r Assistent/in	0,79	S3	0,79	S3	0,79	S3	31 Std. Stelle	
71	36	Sozialpädagogische/r Assistent/in	0,77	S3	0,77	S3	0,77	S3	30 Std. Stelle	
72	36	Sozialpädagogische/r Assistent/in	1	S3	1	S3	1	S3		



73	36	Sozialpädagogische/r Assistent/in	0,77	S3	0,77	S3	0,77	S3	30 Std. Stelle
74	36	Sozialpädagogische/r Assistent/in	0,77	S3	0,77	S3	0,77	S3	30 Std. Stelle
75	36	Sozialpädagogische/r Assistent/in	1	S3	1	S3	1	S3	
76	36	Sozialpädagogische/r Assistent/in	-	-	-	-	1	S3	
77	36	Sozialpädagogische/r Assistent/in	0,62	S3	0,62	S3	0,62	S3	24 Std. Stelle
78	36	Sozialpädagogische/r Assistent/in	1	S3	1	S3	1	S3	
79	36	Sozialpädagogische/r Assistent/in	-	-	-	-	0,21	S3	8,1 Std. Stelle
80	36	Küchenkraft	0,51	1	0,51	1	0,51	1	20 Std. Stelle
81	36	Küchenkraft	0,51	1	0,51	1	0,51	1	20 Std. Stelle
<b>Institutionelle Tagespflege</b>									
82	36	Tagespflegeperson	0,82	S3	0,82	S3	0,82	S3	32 Std. Stelle
83	36	Tagespflegeperson	0,82	S3	0,82	S3	0,82	S3	32 Std. Stelle
84	36	Tagespflegeperson	0,46	S3	0,46	S3	0,46	S3	18 Std. Stelle
<b>Einrichtung der Jugendhilfe</b>									
85	36	Pädagogische/r Mitarbeiter/in	0,85	S8b	0,85	S8b	0,85	8	33 Std. Stelle Koordinator der OGS Schule am Eiderwald
86	36	Sozialpädagogische/r Assistent/in	0,65	S4	0,65	S4	0,65	S4	25,5 Std. Stelle Kooperation mit der OGS Schule am Eiderwald
<b>Abwasserbeseitigung</b>									
87	53	Klärwärter/in	1	5	1	5	1	5	
88	53	Klärwärter/in	1	5	1	5	1	5	

89	53	Klärwärter/in	1	5	1	5	1	5	
		<b>Bauhof/Hausmeister</b>							
90	57	Bauhofmeister	1	7	1	7	1	7	
91	57	Arbeiter/in	1	5	1	5	1	5	
92	57	Arbeiter/in	1	5	1	5	1	5	
93	57	Arbeiter/in	1	5	1	5	1	5	
94	57	Arbeiter/in (Teamleiter Liegenschaften)	1	5	1	5	1	6	
95	57	Arbeiter/in (Teamleiter Grünflächen)	1	5	1	5	1	6	
96	57	Arbeiter/in	1	5	1	5	1	5	
97	57	Arbeiter/in	1	5	1	5	1	5	
98	57	Arbeiter/in	1	5	1	5	1	5	
99	57	Arbeiter/in	-		-		1	5	
100	57	Hausmeister/in	1	6	1	6	1	6	
101	57	Hausmeister/in	1	6	1	6	1	6	
		<b>Pflegestützpunkt</b>							
102	36	Lotsin/Lotse	0,51	8	0,51	8	0,51	8	20 Std. Stelle, 100% Kostenerstattung durch die Ämter  Flintbek und Molfsee

		<b>Vollstreckung</b>							
103	11	Vollstreckungsbeamte/r	0,15	SV	0,15	SV	0,15	SV	6 Std. Stelle 100% Kostenerstattung durch das Amt Flintbek
		<b>Ausbildung</b>							
104- 105	11	Auszubildende (Verwaltung)	3		2		2		
106/107	21	Freiwilliges Soziales Jahr (Schule)	2		2		1		
108/109	36	Freiwilliges Soziales Jahr (Kindergarten)	2		2		1		Ab 01.08.2020 werden nur noch zwei FSJ Stellen zur Verfügung gestellt (jeweils eine in der Kita und in der Schule).

- Öffentlicher Teil -

## Sitzungsvorlage

### TOP 18

#### *Haushalt 2021 (SV)*

**Sachbearbeiter/in:**  
Herr Blümke

**Zu beteiligende Gremien:**  
Gemeindevertretung Flintbek am 25.01.2021

**Rechtliche Bedeutung:**  
§§ 95 GO ff. i.V.m. §§1 ff GemHVO-Doppik

**Finanzielle Auswirkungen:**  
Minderung des Eigenkapitals durch ein geplantes Jahresdefizit i.H.v. 1.320.800 €, sowie die Erhöhung der Verbindlichkeiten aus Krediten für Investitionen auf ca. 14.275.300 € zum 31.12.2021.

#### **A Sachverhalt**

Der Verwaltungsentwurf wurde bereits übermittelt. In der Anlage befinden sich nun die 1. Änderungsliste sowie die Haushaltssatzung 2021 und der Ergebnis- und Finanzplan mit Stand der 1. Änderungsliste.

Alle Fachausschüsse haben sich mit dem Haushaltsplan beschäftigt und darüber beschlossen. Alle Änderungen wurden in der 1. Änderungsliste festgehalten.

#### **B Stellungnahme der Verwaltung**

Der Verwaltungsentwurf einschl. der 1. Änderungsliste weist ein Jahresdefizit in Höhe von  
- 1.320.800 € auf.

Zusätzlich müssen voraussichtlich zur Finanzierung geplanter Investitionen neue Kredite in Höhe von bis zu 2.456.700 € aufgenommen werden.

Der Hauptausschuss hat in seiner Sitzung am 09.12.2020 dem Haushalt 2021 mit der 1. Änderungsliste zugestimmt.

Es wurden zusätzlich nun noch folgende Änderungen in die Änderungsliste aufgenommen:

- Kosten für die Sanierung „An der Bahn 28“; eine Erläuterung erfolgte bereits durch gesondertes Schreiben
- Die Einstellung der Kosten/Zuschuss für die Erneuerung der Pumpen im Freibad gem. Beschluss BJKS vom 02.12.2020; Versehentlich wurde die Erneuerung der Pumpen mit der Erneuerung der Warmwasseraufbereitung verwechselt, welche durch den Kultur- und Verschönerungsverein finanziert wird. Daher sind die Kosten/Zuschuss für die Pumpen gem. Beschluss BJKS vom 02.12.2020 wieder mitaufzunehmen.

### **C    Beschlussvorschlag**

**Die Gemeindevertretung beschließt,**

- 1. die als Anlage beigefügte Haushaltssatzung 2021,**
- 2. den Haushaltsplan 2021 mit den dazu gefertigten Änderungslisten, ggf. mit folgenden weiteren Änderungen.**

gez. Olaf Plambeck am 15.01.2021

gez. Herr Pries am 15.01.2021

<b>Anwesend</b>		<b>Ja-Stimmen</b>		<b>Nein-Stimmen</b>		<b>Enthaltungen</b>	
-----------------	--	-------------------	--	---------------------	--	---------------------	--

## **Haushaltssatzung der Gemeinde Flintbek für das Haushaltsjahr 2021**

Aufgrund der §§ 95 ff. der Gemeindeordnung wird nach Beschluss der Gemeindevertretung vom 25.01.2021  
- und mit Genehmigung der Kommunalaufsichtsbehörde - folgende Haushaltssatzung erlassen:

Der Haushaltsplan für das Haushaltsjahr 2021 wird

### **§ 1**

Der Haushaltsplan für das Haushaltsjahr 2021 wird

1. im Ergebnisplan mit

einem Gesamtbetrag der Erträge auf	18.282.700 EUR
einem Gesamtbetrag der Aufwendungen auf	19.603.500 EUR
einem Jahresüberschuss/Jahresfehlbetrag von	-1.320.800 EUR
  
2. im Finanzplan mit

einem Gesamtbetrag der Einzahlungen aus laufender Verwaltungstätigkeit auf	17.969.000 EUR
einem Gesamtbetrag der Auszahlungen aus laufender Verwaltungstätigkeit auf	18.222.100 EUR
einem Gesamtbetrag der Einzahlungen aus der Investitionstätigkeit und der Finanzierungstätigkeit auf	2.715.700 EUR
einem Gesamtbetrag der Auszahlungen aus der Investitionstätigkeit und der Finanzierungstätigkeit auf	3.863.200 EUR

festgesetzt.

### **§ 2**

Es werden festgesetzt:

1. der Gesamtbetrag der Kredite für Investitionen und  
Investitionsförderungsmaßnahmen auf
  2. der Gesamtbetrag der Verpflichtungsermächtigungen auf
  3. der Höchstbetrag der Kassenkredite auf
  4. die Gesamtzahl der im Stellenplan ausgewiesenen  
Stellen auf
- |  |                |
|--|----------------|
|  | 2.456.700 EUR  |
|  | 0 EUR          |
|  | 5.000.000 EUR  |
|  | 83,38 Stellen. |

### **§ 3**

Die Hebesätze für die Realsteuern werden wie folgt festgesetzt:

1. Grundsteuer
    - a) für die land- und forstwirtschaftlichen  
Betriebe (Grundsteuer A)
    - b) für die Grundstücke (Grundsteuer B)
  2. Gewerbesteuer
- |  |       |
|--|-------|
|  | 450 % |
|  | 450 % |
|  | 380 % |

### **§ 4**

Der Höchstbetrag für unerhebliche über- und außerplanmäßige Aufwendungen und Auszahlungen und Verpflichtungsermächtigungen, für deren Leistung oder Eingehung die Bürgermeisterin ihre oder der Bürgermeister seine Zustimmung nach § 95 d Gemeindeordnung erteilen kann, beträgt 5.000 EUR.

## § 5

Für die im Haushaltsplan nach § 20 GemHVO-D gebildeten Budgets gelten folgende Budgetierungsregeln:

1. Die Aufwendungen eines Budgets und die dazugehörenden Auszahlungen sind mit Ausnahme der Verfügungsmittel, der internen Leistungsbeziehungen, der Abschreibungen und der Zuführungen zu Rückstellungen gegenseitig deckungsfähig.
2. Die Auszahlungen für Investitionen und Investitionsförderungsmaßnahmen eines Budgets sind gegenseitig deckungsfähig.
3. Mehrerträge und die dazugehörenden Einzahlungen eines Budgets können für Mehraufwendungen und die dazugehörenden Mehrauszahlungen verwendet werden. Das Gleiche gilt für Mehreinzahlungen für Investitionen und Investitionsförderungsmaßnahmen.
4. Die Aufwendungen eines Budgets und die dazugehörenden Auszahlungen sind übertragbar.

Die kommunalaufsichtliche Genehmigung wurde am ..... erteilt.

Flintbek, den

\_\_\_\_\_  
Ort, Datum

Siegel

\_\_\_\_\_  
(O. Plambeck)  
Bürgermeister

# Ergebnisplan 2021

Gemeinde: 01 Gemeinde Flintbek

Seite : 1  
Datum: 25.01.2021  
Uhrzeit: 10:01:34

Ertrags- und Aufwandsarten			Ergebnis des Vorvor- jahres	Ansatz des Vorjah- res	Ansatz des Haus- haltsjahres	Planung Haus- haltsjahr + 1	Planung Haus- haltsjahr + 2	Planung Haus- haltsjahr + 3
			2019	2020	2021	2022	2023	2024
			in EUR	in EUR	in EUR	in EUR	in EUR	in EUR
1	2	3	4	5	6	7	8	9
40	1	Steuern und ähnliche Abgaben	8.182.989,06	10.193.100	7.753.100	7.919.500	8.130.500	8.349.400
		4011000 Grundsteuer A	32.204,64	41.800	38.300	38.300	38.300	38.300
		4012000 Grundsteuer B	874.058,32	1.150.000	1.150.000	1.161.500	1.173.000	1.184.500
		4013000 Gewerbesteuer	2.131.355,82	3.900.000	1.800.000	1.800.000	1.800.000	1.800.000
		4021000 Gemeindeanteil an der Einkommensteuer	4.174.719,00	4.140.200	3.831.700	4.023.300	4.214.900	4.406.500
		4022000 Gemeindeanteil an der Umsatzsteuer	409.171,00	363.300	395.300	347.900	355.800	371.600
		4031000 Vergnügungssteuer	146.056,78	140.000	110.000	132.000	132.000	132.000
		4032000 Hundesteuer	50.287,50	50.000	50.000	50.000	50.000	50.000
		4051000 Leistungen nach dem Familienleistungsausgleich	365.136,00	407.800	377.800	366.500	366.500	366.500
41	2	+ Zuwendungen und allgemeine Umlagen	2.596.688,08	2.564.800	2.026.700	2.029.700	2.029.300	2.029.300
		4111000 Schlüsselzuweisungen	1.646.580,00	1.689.200	1.584.700	1.584.700	1.584.700	1.584.700
		4112000 Schlüsselzuweisungen an die Zentralen Orte zum Ausgleich übergemeindlicher Aufgaben	201.672,00	210.400	206.800	206.800	206.800	206.800
		4131000 Allgemeine Zuweisungen Land	61.509,22	0	0	0	0	0
		4141000 Zuweisungen und Zuschüsse für lfd. Zwecke Land	483.440,88	481.000	36.000	30.000	30.000	30.000
		4142000 Zuweisungen und Zuschüsse für lfd. Zwecke Gemeinden (GV)	103.978,19	87.000	101.500	101.500	101.500	101.500
		4147000 Zuweisungen und Zuschüsse für lfd. Zwecke private Unternehmen	3.361,25	400	400	400	400	400
		4148000 Zuweisungen und Zuschüsse für lfd. Zwecke übrige Bereiche	13.470,09	13.600	13.600	13.600	13.600	13.600
		4161000 Erträge aus der Auflösung von Sonderposten aus Zuschüssen	7.281,26	6.200	6.200	1.200	1.200	1.200
		4162000 Erträge aus der Auflösung von Sonderposten aus Zuweisungen	75.395,19	77.000	77.500	91.500	91.100	91.100
42	3	+ sonstige Transfererträge	0,00	0	0	0	0	0
43	4	+ öffentlich-rechtliche Leistungsentgelte	1.979.216,56	1.886.300	1.855.700	1.809.400	1.804.400	1.808.600
		4321000 Benutzungsgebühren und ähnliche Entgelte	1.719.919,17	1.718.800	1.664.600	1.618.300	1.613.300	1.617.500
		4321001 Benutzungsgebühr 1	233.160,51	161.400	185.000	185.000	185.000	185.000
		4371000 Erträge aus der Auflösung von Sonderposten für Beiträge	6.148,87	6.100	6.100	6.100	6.100	6.100
		4381000 Erträge aus der Auflösung von Sonderposten für den Gebührenaussgleich	19.988,01	0	0	0	0	0
441 442 446	5	+ privatrechtliche Leistungsentgelte	299.422,82	220.400	212.800	213.200	213.200	213.200
		4411000 Mieten und Pachten	70.209,47	68.400	68.300	68.300	68.300	68.300
		4411010 Mieten und Pacht 10	39.257,27	45.200	47.700	47.700	47.700	47.700
		4421000 Erträge aus dem Verkauf von Vorräten	513,92	500	500	500	500	500
		4461000 Sonstige privatrechtliche Leistungsentgelte	6.437,32	6.000	6.000	6.000	6.000	6.000
		4461001 Sonstige privatrechtliche Leistungsentgelt 1	61.575,18	58.000	61.000	61.000	61.000	61.000
		4462000 Sonstige privatrechtliche Leistungsentgelte	121.429,66	42.300	29.300	29.700	29.700	29.700
448	6	+ Kostenerstattungen und Kostenumlagen	2.897.255,65	3.482.600	5.931.800	5.618.500	5.618.500	5.618.500
		4481000 Erträge aus Kostenerstattungen, Kostenumlagen Land	19.000,00	86.800	2.826.300	2.826.300	2.826.300	2.826.300
		4482000 Erträge aus Kostenerstattungen, Kostenumlagen Gemeinden (GV)	2.761.994,95	3.042.200	2.766.900	2.726.200	2.726.200	2.726.200
		4484000 Erträge aus Kostenerstattungen, Kostenumlagen sonstiger öffentl. Bereich	4.152,00	0	0	0	0	0
		4488000 Erträge aus Kostenerstattungen, Kostenumlagen übrige Bereiche	112.108,70	353.600	338.600	66.000	66.000	66.000
45	7	+ sonstige ordentliche Erträge	932.717,66	496.200	502.600	418.800	416.800	416.800
		4511000 Konzessionsabgaben	266.718,24	257.500	253.300	253.300	253.300	253.300



# Ergebnisplan 2021

Seite : 2

Datum: 25.01.2021

Uhrzeit: 10:01:34

Gemeinde: 01 Gemeinde Flintbek

Ertrags- und Aufwandsarten			Ergebnis des Vorvor- jahres	Ansatz des Vorjah- res	Ansatz des Haus- haltsjahres	Planung Haus- haltsjahr + 1	Planung Haus- haltsjahr + 2	Planung Haus- haltsjahr + 3
			2019	2020	2021	2022	2023	2024
			in EUR	in EUR	in EUR	in EUR	in EUR	in EUR
1	2	3	4	5	6	7	8	9
		4541000 Erträge aus der Veräußerung von Grundstücken und Gebäuden	447.350,76	0	0	0	0	0
		4542000 Erträge aus der Veräußerung von beweglichen Sachen des Anlagevermögens oberhalb der Wertgrenze i.H.v. 1.000 Euro	9.083,19	0	0	0	0	0
		4543000 Erträge aus der Veräußerung von beweglichen Sachen des Anlagevermögens oberhalb der Wertgrenze i.H.v. 150 Euro und unterhalb der Wertgrenze i.H.v. 1.000 €	-6,14	0	0	0	0	0
		4561000 Bußgelder	5.343,00	3.000	5.000	5.000	5.000	5.000
		4562100 Mahngebühren	6.190,00	2.000	4.000	4.000	4.000	4.000
		4562200 Vollstreckungsgebühren	35,00	2.000	4.000	4.000	4.000	4.000
		4562300 Versandgebühren	1,10	0	100	100	100	100
		4562400 Saumniszuschläge	13.007,00	2.000	6.000	6.000	6.000	6.000
		4562500 Verspätungszuschläge	200,00	500	500	500	500	500
		4562600 Stundungszinsen	-135,00	500	500	500	500	500
		4562700 Aussetzungszinsen	0,00	100	0	0	0	0
		4562800 Rücklastschriftgebühren	299,00	300	300	300	300	300
		4565100 Hinterziehungszinsen	0,00	100	0	0	0	0
		4565200 Nachzahlungszinsen	1.148,00	5.000	5.000	5.000	5.000	5.000
		4573000 Erträge aus der Auflösung von sonstigen Sonderposten	152.900,62	151.200	151.200	140.100	138.100	138.100
		4581272 Erträge aus Zuschreibungen von Gewerbesteuer	790,50	0	0	0	0	0
		4581292 Erträge aus Zuschreibungen von Forderungen aus sonstigen ordentlichen Erträgen	70,50	0	0	0	0	0
		4582110 Erträge aus der Auflösung oder Herabsetzung der Pensionsrückstellung	27.293,00	68.700	71.300	0	0	0
		4582120 Erträge aus der Auflösung oder Herabsetzung der Beihilferückstellung	1.730,38	3.300	1.400	0	0	0
		4583230 Erträge aus der Auflösung von Einzelwertberichtigungen auf Forderungen aus Verwaltungsgebühren	529,57	0	0	0	0	0
		4583251 Erträge aus der Auflösung von Einzelwertberichtigungen auf Forderungen aus Benutzungsgebühr 1	168,94	0	0	0	0	0
471	8	+ aktivierte Eigenleistungen	0,00	0	0	0	0	0
472	9	+/- Bestandsveränderungen	0,00	0	0	0	0	0
	10	= ordentliche Erträge	16.888.289,83	18.843.400	18.282.700	18.009.100	18.212.700	18.435.800
50	11	Personalaufwendungen	4.864.295,02	5.015.000	5.153.600	5.058.300	5.136.300	5.209.900
		5011000 Beamtinnen und Beamte	252.087,12	256.300	262.700	258.900	262.800	266.600
		5012000 Arbeitnehmerinnen und Arbeitnehmer	3.323.244,97	3.488.700	3.632.700	3.638.800	3.692.700	3.747.000
		5019000 Sonstige Beschäftigte	90.026,75	45.400	45.400	44.800	44.800	44.800
		5021000 Beiträge zu Versorgungskassen für Beamte/Beamtinnen	158.413,88	137.100	81.200	80.500	81.800	83.000
		5022000 Beiträge zu Versorgungskassen Arbeitnehmer/-inn	226.059,82	229.100	229.900	232.500	236.100	239.400
		5032000 Beiträge zur gesetzlichen Sozialversicherung für Arbeitnehmer/-innen	675.728,92	730.300	744.200	750.700	761.900	772.900
		5041000 Beihilfen und Unterstützungsleistungen und dgl. für Beschäftigte	44.797,06	71.300	74.200	52.100	56.200	56.200
		5051000 Zuführungen zu Pensionsrückstellungen nach beamtenrechtl. Vorschriften	88.336,00	54.200	81.600	0	0	0
		5061000 Zuführungen zur Beihilferückstellung für Beschäfti	5.600,50	2.600	1.700	0	0	0
51	12	+ Versorgungsaufwendungen	0,00	0	0	0	0	0
52	13	+ Aufwendungen für Sach- und Dienstleistungen	2.391.263,29	3.123.700	3.054.400	2.923.900	2.864.900	2.864.900

# Ergebnisplan 2021

Seite : 3

Datum: 25.01.2021

Uhrzeit: 10:01:34

Gemeinde: 01 Gemeinde Flintbek

Ertrags- und Aufwandsarten			Ergebnis des Vorvor- jahres	Ansatz des Vorjah- res	Ansatz des Haus- haltsjahres	Planung Haus- haltsjahr + 1	Planung Haus- haltsjahr + 2	Planung Haus- haltsjahr + 3
			2019	2020	2021	2022	2023	2024
			in EUR	in EUR	in EUR	in EUR	in EUR	in EUR
1	2	3	4	5	6	7	8	9
		5211000 Unterhaltung der Grundstücke und baulichen Anla	126.271,58	419.300	492.800	494.800	447.800	447.800
		5221000 Unterhaltung des sonstigen unbeweglichen Vermögens	536.494,88	959.000	797.000	697.400	697.400	697.400
		5221100 Unterhaltung des sonstigen unbeweglichen Vermögens - Verkehrszeichen u. ähnl.	3.370,60	3.000	3.000	3.000	3.000	3.000
		5231000 Mieten und Pachten	180.333,64	121.500	91.400	91.400	91.400	91.400
		5232000 Leasing	11.089,92	22.200	22.200	22.200	22.200	22.200
		5241000 Bewirtschaftung der Grundstücke, baulichen Anlagen usw..	439.733,80	449.900	484.700	470.200	470.200	470.200
		5241100 Bewirtschaftung d. Grundst., Energie, Strom, Gas, Wasser	411.408,93	407.600	428.000	423.500	423.500	423.500
		5251000 Haltung von Fahrzeugen	86.284,78	68.700	78.200	75.200	75.200	75.200
		5261000 Dienst- und Schutzkleidung, persönliche Ausrüstungsgegenstände	12.176,54	40.600	43.000	26.500	26.500	26.500
		5262000 Aus- und Fortbildung, Umschulung	71.042,51	75.700	68.500	51.900	51.900	51.900
		5271000 Besondere Verwaltungs- und Betriebsaufwendung	222.428,23	249.800	244.700	240.900	240.900	240.900
		5271100 Besondere Verwaltungs- und Betriebsaufwendung	67.526,30	58.000	61.000	61.000	61.000	61.000
		5291000 Aufwendungen für sonstige Dienstleistungen	135.150,09	148.800	153.900	165.900	153.900	153.900
		5291100 Aufwendungen für sonstige Dienstleistung - NaWi Projekt	87.459,75	97.600	84.000	98.000	98.000	98.000
		5291200 Aufwendungen für sonstige Dienstleistungen - Schulsozialarbeit	491,74	2.000	2.000	2.000	2.000	2.000
57	14	+ bilanzielle Abschreibungen	1.368.165,18	1.297.000	1.298.100	1.139.000	1.068.800	1.068.700
		5711010 Abschreibungen auf immaterielle Vermögensgegenstände	13.732,82	11.100	11.100	4.900	0	0
		5711030 Abschreibungen auf bebaute Grundstücke und grundstücksgleiche Rechte	444.120,19	437.500	437.500	401.700	401.700	401.700
		5711040 Abschreibungen auf Infrastrukturvermögen	560.232,47	551.500	551.500	504.400	494.100	494.100
		5711060 Abschreibungen auf Kunstgegenstände, Kulturdenkmäler	6.688,43	6.800	6.800	6.800	6.600	6.600
		5711070 Abschreibungen auf Maschinen und technische Anlagen, Fahrzeuge	235.223,10	206.800	206.900	163.600	124.500	124.500
		5711080 Abschreibungen auf Betriebs- und Geschäftsausstattung	85.074,13	71.200	72.200	45.500	29.800	29.700
		5731230 Abschreibungen auf Forderungen aus Verwaltungsgebühren	529,57	0	0	0	0	0
		5731250 Abschreibungen auf Forderungen aus Benutzungsgebühren	490,57	0	0	0	0	0
		5731251 Abschreibungen auf Forderungen aus Benutzungsgebühr 1	-440,74	0	0	0	0	0
		5731271 Abschreibungen auf Forderungen aus Grundsteuer	0,75	0	0	0	0	0
		5731272 Abschreibungen auf Forderungen aus Gewerbeste	0,52	0	0	0	0	0
		5731276 Abschreibungen auf Forderungen aus Hundesteue	0,98	0	0	0	0	0
		5731288 Abschreibungen auf Forderungen aus Zuweisungen und Zuschüsse für laufende Zwecke	-67,46	0	0	0	0	0
		5731292 Abschreibungen auf Forderungen aus sonstigen ordentlichen Erträgen	3.992,12	0	0	0	0	0
		5731640 Abschreibungen auf Forderungen aus Mieten und Pachten	510,00	0	0	0	0	0
		5731660 Abschreibungen auf Forderungen aus sonstigem privatrechtlichem Leistungsentgelten	5.992,41	0	0	0	0	0

# Ergebnisplan 2021

Seite : 4

Datum: 25.01.2021

Uhrzeit: 10:01:34

Gemeinde: 01 Gemeinde Flintbek

Ertrags- und Aufwandsarten			Ergebnis des Vorvor- jahres	Ansatz des Vorjah- res	Ansatz des Haus- haltsjahres	Planung Haus- haltsjahr + 1	Planung Haus- haltsjahr + 2	Planung Haus- haltsjahr + 3
			2019	2020	2021	2022	2023	2024
			in EUR	in EUR	in EUR	in EUR	in EUR	in EUR
1	2	3	4	5	6	7	8	9
		5741000 Abschreibungen auf geleistete Zuwendungen (aktive Rechnungsabgrenzung)	12.085,32	12.100	12.100	12.100	12.100	12.100
53	15	+ Transferaufwendungen	5.746.878,05	6.423.800	7.743.900	7.728.900	7.728.900	7.728.900
		5313000 Zuweisungen und Zuschüsse für lfd. Zwecke Zweckverbände	11.949,64	12.700	12.700	12.700	12.700	12.700
		5318000 Zuweisungen und Zuschüsse für lfd. Zwecke übrige Bereiche	958.797,32	1.152.000	2.961.500	2.946.500	2.946.500	2.946.500
		5341000 Gewerbesteuerumlage	281.692,00	390.000	160.000	160.000	160.000	160.000
		5372100 Allgem. Umlagen an Gem. - Kreisumlage	2.604.185,04	2.693.000	2.533.800	2.533.800	2.533.800	2.533.800
		5372200 Allgem. Umlagen an Gem. - Amtsumlage	1.890.254,05	2.176.100	2.075.900	2.075.900	2.075.900	2.075.900
54	16	+ sonstige ordentliche Aufwendungen	1.778.044,39	2.010.600	2.195.200	1.752.200	1.902.200	1.501.200
		5411000 Sonstige Personal- und Versorgungsaufwendungen	3.277,90	3.000	500	3.000	3.000	3.000
		5421000 Inanspruchnahme von Rechten und Diensten- Aufwendungen für ehrenamtliche und sonstige Tätigkeiten	89.850,31	84.100	85.400	85.400	85.400	84.400
		5429000 Inanspruchnahme von Rechten und Diensten- sonstige Aufwendungen	103.895,68	113.700	113.700	113.700	113.700	113.700
		5429001 Verfügungsmittel	923,09	1.000	1.000	1.000	1.000	1.000
		5431000 Geschäftsaufwendungen	552.261,68	812.600	1.015.000	571.500	721.500	321.500
		5441000 Steuern, Versicherungen, Schadensfälle	132.817,46	132.700	134.000	134.000	134.000	134.000
		5451000 Erstattungen von Aufwendungen von Dritten aus lfd. Verwaltungstätigkeit Land	42.437,00	52.000	48.600	48.600	48.600	48.600
		5452000 Erstattungen von Aufwendungen von Dritten aus lfd. Verwaltungstätigkeit Gemeinden (GV)	739.608,86	808.500	794.000	792.000	792.000	792.000
		5471000 Wertveränderung bei Sachanlagen	16.027,51	0	0	0	0	0
		5473250 Aufwendungen aus Einzelwertberichtigungen auf Forderungen aus Benutzungsgebühren	1.797,61	0	0	0	0	0
		5473271 Aufwendungen aus Einzelwertberichtigungen auf Forderungen aus Grundsteuer B	5.297,10	0	0	0	0	0
		5473272 Aufwendungen aus Einzelwertberichtigungen auf Forderungen aus Gewerbesteuer	43.280,95	0	0	0	0	0
		5473276 Aufwendungen aus Einzelwertberichtigungen auf Forderungen aus Hundesteuer	1.625,00	0	0	0	0	0
		5473292 Aufwendungen aus Einzelwertberichtigungen auf Forderungen aus sonstigen ordentlichen Erträgen	9.114,50	0	0	0	0	0
		5473640 Aufwendungen aus Einzelwertberichtigungen auf Forderungen aus Mieten und Pachten	5.840,00	0	0	0	0	0
		5473660 Aufwendungen aus Einzelwertberichtigungen auf Forderungen aus sonstigem privatrechtlichem Leistungsentgelten	6.981,74	0	0	0	0	0
		5482100 Erstattungsinsen	23.008,00	3.000	3.000	3.000	3.000	3.000
	17	= Ordentliche Aufwendungen (= Zeilen 11 bis 16)	16.148.645,93	17.870.100	19.445.200	18.602.300	18.701.100	18.373.600
	18	= Ergebnis der laufenden Verwaltungstätigkeit (= Zeilen 10 / 17)	739.643,90	973.300	-1.162.500	-593.200	-488.400	62.200
46	19	+ Finanzerträge	2,21	500	0	0	0	0
		4617000 Zinserträge Kreditinstitute	2,21	500	0	0	0	0
55	20	- Zinsen und sonstige Finanzaufwendungen	168.435,87	178.000	158.300	158.000	157.900	157.800
		5511000 Zinsaufwendungen an das Land	1.660,73	1.300	800	500	400	300
		5517000 Zinsaufwendungen an Kreditinstitute	166.775,14	176.700	157.500	157.500	157.500	157.500
	21	= Finanzergebnis (= Zeilen 19 und 20)	-168.433,66	-177.500	-158.300	-158.000	-157.900	-157.800
	22	= ordentliches Ergebnis (= Zeilen 18 und 21)	571.210,24	795.800	-1.320.800	-751.200	-646.300	-95.600
49	23	+ außerordentliche Erträge	0,00	0	0	0	0	0
59	24	- außerordentliche Aufwendungen	0,00	68.000	0	0	0	0
		5911000 Außerordentliche Aufwendungen	0,00	68.000	0	0	0	0
	25	= außerordentliches Ergebnis (= Zeilen 23 und 24)	0,00	-68.000	0	0	0	0

# Ergebnisplan 2021

Seite : 5

Datum: 25.01.2021

Uhrzeit: 10:01:34

Gemeinde: 01 Gemeinde Flintbek

Ertrags- und Aufwandsarten			Ergebnis des Vorvor- jahres	Ansatz des Vorjah- res	Ansatz des Haus- haltsjahres	Planung Haus- haltsjahr + 1	Planung Haus- haltsjahr + 2	Planung Haus- haltsjahr + 3
			2019	2020	2021	2022	2023	2024
			in EUR	in EUR	in EUR	in EUR	in EUR	in EUR
1	2	3	4	5	6	7	8	9
	26	= Jahresergebnis (= Zeilen 22 und 25)	571.210,24	727.800	-1.320.800	-751.200	-646.300	-95.600
		Nachrichtlich:						
		Erträge und Aufwendungen aus internen Leistungsbeziehungen						
	48	+ Erträge aus internen Leistungsbeziehungen	669.130,83	602.900	602.900	602.400	602.400	602.400
		4811000 Erträge aus internen Leistungsbeziehungen	669.130,83	602.900	602.900	602.400	602.400	602.400
	58	- Aufwendungen aus internen Leistungsbeziehungen	669.130,83	602.900	602.900	602.400	602.400	602.400
		5811000 Aufwendungen aus internen Leistungsbeziehungen	669.130,83	602.900	602.900	602.400	602.400	602.400
		= Ergebnis aus internen Leistungsbeziehungen	0,00	0	0	0	0	0

\*\*\* Ende der Liste "Ergebnisplan" \*\*\*

Gemeinde: 01 Gemeinde Flintbek

Ein- und Auszahlungsarten			Ergebnis des Vorvor- jahres	Ansatz des Vorjah- res	Ansatz des Haus- haltsjahres	Planung Haus- haltsjahr + 1	Planung Haus- haltsjahr + 2	Planung Haus- haltsjahr + 3
			2019	2020	2021	2022	2023	2024
			in EUR	in EUR	in EUR	in EUR	in EUR	in EUR
1	2	3	4	5	6	7	8	9
60	1	+ Steuern und ähnliche Abgaben	7.463.591,61	10.193.100	7.753.100	7.919.500	8.130.500	8.349.400
		6011000 Grundsteuer A	27.649,57	41.800	38.300	38.300	38.300	38.300
		6012000 Grundsteuer B	862.794,52	1.150.000	1.150.000	1.161.500	1.173.000	1.184.500
		6013000 Gewerbesteuer	1.505.933,36	3.900.000	1.800.000	1.800.000	1.800.000	1.800.000
		6021000 Gemeindeanteil an der Einkommensteuer	4.070.006,00	4.140.200	3.831.700	4.023.300	4.214.900	4.406.500
		6022000 Gemeindeanteil an der Umsatzsteuer	409.171,00	363.300	395.300	347.900	355.800	371.600
		6031000 Vergnügungssteuer	146.056,78	140.000	110.000	132.000	132.000	132.000
		6032000 Hundesteuer	48.910,38	50.000	50.000	50.000	50.000	50.000
		6051000 Leistungen nach dem Familienleistungsausgleich	393.070,00	407.800	377.800	366.500	366.500	366.500
61	2	+ Zuwendungen und allgemeine Umlagen	2.669.000,93	2.481.600	1.943.000	1.937.000	1.937.000	1.937.000
		6111000 Schlüsselzuweisungen	1.979.298,00	1.899.600	1.791.500	1.791.500	1.791.500	1.791.500
		6131000 Sonstige allgemeine Zuweisungen Land	61.509,22	0	0	0	0	0
		6132000 Sonstige allgemeine Zuweisungen Gemeinden (G	16.185,00	0	0	0	0	0
		6141000 Zuweisungen und Zuschüsse für laufende Zwecke vom Land	487.897,55	481.000	36.000	30.000	30.000	30.000
		6142000 Zuweisungen und Zuschüsse für laufende Zwecke von Gemeinden (GV)	107.279,82	87.000	101.500	101.500	101.500	101.500
		6147000 Zuweisungen und Zuschüsse für laufende Zwecke von privaten Unternehmen	3.361,25	400	400	400	400	400
		6148000 Zuweisungen und Zuschüsse für laufende Zwecke von übrigen Bereichen	13.470,09	13.600	13.600	13.600	13.600	13.600
62	3	+ Sonstige Transfereinzahlungen	0,00	0	0	0	0	0
63	4	+ Öffentlich-rechtliche Leistungsentgelte	1.827.162,20	1.880.200	1.849.600	1.803.300	1.798.300	1.802.500
		6321000 Benutzungsgebühren und ähnliche Entgelte	1.666.881,65	1.718.800	1.664.600	1.618.300	1.613.300	1.617.500
		6321001 Unterkunftsgebühren	160.280,55	161.400	185.000	185.000	185.000	185.000
641 642 646	5	+ Privatrechtliche Leistungsentgelte	253.043,05	220.400	212.800	213.200	213.200	213.200
		6411000 Mieten und Pachten	70.323,56	68.400	68.300	68.300	68.300	68.300
		6411010 Mieten und Pacht 10	0,00	45.200	47.700	47.700	47.700	47.700
		6421000 Erträge aus dem Verkauf von Vorräten	702,22	500	500	500	500	500
		6461000 Sonstige privatrechtliche Leistungsentgelte	120.302,59	48.300	35.300	35.700	35.700	35.700
		6461001 Sonstige privatrechtliche Leistungsentgelt 1	61.714,68	58.000	61.000	61.000	61.000	61.000
648	6	+ Kostenerstattungen und Kostenumlagen	2.806.690,49	3.482.600	5.931.800	5.618.500	5.618.500	5.618.500
		6481000 Einzahlungen aus Kostenerstattungen, Kostenumlagen Land	19.000,00	86.800	2.826.300	2.826.300	2.826.300	2.826.300
		6482000 Einzahlungen aus Kostenerstattungen, Kostenumlagen Gemeinden (GV)	2.669.738,45	3.042.200	2.766.900	2.726.200	2.726.200	2.726.200
		6484000 Einzahlungen aus Kostenerstattungen, Kostenumlagen sonstiger öffentlicher Bereich	5.812,80	0	0	0	0	0
		6487000 Einzahlungen aus Kostenerstattungen, Kostenumlagen private Unternehmen	150,27	0	0	0	0	0
		6488000 Einzahlungen aus Kostenerstattungen, Kostenumlagen übrige Bereiche	111.988,97	353.600	338.600	66.000	66.000	66.000
65	7	+ Sonstige Einzahlungen	275.812,88	273.000	278.700	278.700	278.700	278.700
		6511000 Konzessionsabgaben	261.152,68	257.500	253.300	253.300	253.300	253.300
		6561000 Bußgelder	5.370,00	3.000	5.000	5.000	5.000	5.000
		6562100 Mahngebühren	3.013,14	2.000	4.000	4.000	4.000	4.000
		6562200 Vollstreckungsgebühren	825,82	2.000	4.000	4.000	4.000	4.000
		6562300 Versandgebühren	0,05	0	100	100	100	100
		6562400 Säumniszuschläge	3.498,19	2.000	6.000	6.000	6.000	6.000

Ein- und Auszahlungsarten			Ergebnis des Vorvor- jahres	Ansatz des Vorjah- res	Ansatz des Haus- haltsjahres	Planung Haus- haltsjahr + 1	Planung Haus- haltsjahr + 2	Planung Haus- haltsjahr + 3
			2019	2020	2021	2022	2023	2024
			in EUR	in EUR	in EUR	in EUR	in EUR	in EUR
1	2	3	4	5	6	7	8	9
		6562500 Verspätungszuschläge	365,00	500	500	500	500	500
		6562600 Stundungszinsen	-77,00	500	500	500	500	500
		6562700 Aussetzungszinsen	0,00	100	0	0	0	0
		6562800 Rücklastschriftgebühren	226,00	300	300	300	300	300
		6565100 Hinterziehungszinsen	0,00	100	0	0	0	0
		6565200 Nachzahlungszinsen	1.439,00	5.000	5.000	5.000	5.000	5.000
66	8	+ Zinsen und sonstige Finanzeinzahlungen	2,21	500	0	0	0	0
		6617000 Zinseinzahlungen Kreditinstitute	2,21	500	0	0	0	0
	9	= Einzahlungen aus lfd. Verwaltungstätigkeit	15.295.303,37	18.531.400	17.969.000	17.770.200	17.976.200	18.199.300
70	10	+ Personalauszahlungen	4.771.243,64	4.958.200	5.070.300	5.058.300	5.136.300	5.209.900
		7011000 Dienstbezüge Beamte/-innen	252.972,24	256.300	262.700	258.900	262.800	266.600
		7012000 Dienstbezüge Arbeitnehmer/-innen	3.323.244,97	3.488.700	3.632.700	3.638.800	3.692.700	3.747.000
		7019000 Dienstbezüge Sonstige Beschäftigungsentgelte	90.026,75	45.400	45.400	44.800	44.800	44.800
		7021000 Beiträge zu Versorgungskassen für Beamte/-innen	158.413,88	137.100	81.200	80.500	81.800	83.000
		7022000 Beiträge zu Versorgungskassen Arbeitnehmer/-inn	226.059,82	229.100	229.900	232.500	236.100	239.400
		7032000 Beiträge zur gesetzlichen Sozialversicherung Arbeitnehmer/-innen	675.728,92	730.300	744.200	750.700	761.900	772.900
		7041000 Beihilfen, Unterstützungsleistungen und dgl. für Beschäftigte	44.797,06	71.300	74.200	52.100	56.200	56.200
71	11	+ Versorgungsauszahlungen	0,00	0	0	0	0	0
72	12	+ Auszahlungen für Sach- und Dienstleistungen	2.315.774,32	3.123.700	3.054.400	2.923.900	2.864.900	2.864.900
		7211000 Auszahlungen für Unterhaltung der Grundstücke und baulichen Anlagen	121.449,69	419.300	492.800	494.800	447.800	447.800
		7221000 Auszahlungen für Unterhaltung des sonstigen unbeweglichen Vermögens	559.116,41	962.000	800.000	700.400	700.400	700.400
		7231000 Auszahlungen für Mieten und Pachten	180.206,81	121.500	91.400	91.400	91.400	91.400
		7232000 Auszahlungen für Leasing	11.089,92	22.200	22.200	22.200	22.200	22.200
		7241000 Auszahlungen für Bewirtschaftung der Grundstücke, baulichen Anlagen usw.	360.549,26	449.900	484.700	470.200	470.200	470.200
		7241100 Auszahlungen f. Bewirtschaftungen d. Grundst., Energiekosten	381.092,96	407.600	428.000	423.500	423.500	423.500
		7251000 Haltung von Fahrzeugen	87.704,54	68.700	78.200	75.200	75.200	75.200
		7261000 Dienst- und Schutzbekleidung, persönliche Ausrüstungsgegenstände	23.951,77	40.600	43.000	26.500	26.500	26.500
		7262000 Aus- und Fortbildung, Umschulung	72.436,98	75.700	68.500	51.900	51.900	51.900
		7271000 Besondere Verwaltungs- und Betriebsauszahlung	224.847,25	249.800	244.700	240.900	240.900	240.900
		7271100 Besondere Verwaltungs- und Betriebsauszahlung	61.353,63	58.000	61.000	61.000	61.000	61.000
		7291000 Auszahlungen für sonstige Dienstleistungen	138.852,45	148.800	153.900	165.900	153.900	153.900
		7291100 Auszahlungen für sonstige Dienstleistungen	92.291,95	97.600	84.000	98.000	98.000	98.000
		7291200 Auszahlungen für sonstige Dienstleistungen	830,70	2.000	2.000	2.000	2.000	2.000
75	13	+ Zinsen und sonstige Finanzauszahlungen	179.204,50	246.000	158.300	158.000	157.900	157.800
		7511000 Zinsauszahlungen an das Land	1.660,73	1.300	800	500	400	300
		7517000 Zinsauszahlungen an Kreditinstitute	177.543,77	176.700	157.500	157.500	157.500	157.500
		7599000 Sonstige Finanzauszahlungen	0,00	68.000	0	0	0	0
73	14	+ Transferauszahlungen	7.729.410,64	6.423.800	7.743.900	7.728.900	7.728.900	7.728.900
		7313000 Auszahlungen für Zuweisungen und Zuschüsse für laufende Zwecke an Zweckverbände	12.112,67	12.700	12.700	12.700	12.700	12.700
		7318000 Auszahlungen für Zuweisungen und Zuschüsse für laufende Zwecke an übrige Bereiche	935.416,58	1.152.000	2.961.500	2.946.500	2.946.500	2.946.500
		7341000 Gewerbesteuerumlage	226.152,00	390.000	160.000	160.000	160.000	160.000

Gemeinde: 01 Gemeinde Flintbek

Ein- und Auszahlungsarten			Ergebnis des Vorvor- jahres	Ansatz des Vorjah- res	Ansatz des Haus- haltsjahres	Planung Haus- haltsjahr + 1	Planung Haus- haltsjahr + 2	Planung Haus- haltsjahr + 3
			2019	2020	2021	2022	2023	2024
			in EUR	in EUR	in EUR	in EUR	in EUR	in EUR
1	2	3	4	5	6	7	8	9
		7372100 Allgem. Umlagen an Gem. - Kreisumlage	2.804.479,68	2.693.000	2.533.800	2.533.800	2.533.800	2.533.800
		7372200 Allgem. Umlagen an Gem. - Amtsumlage	3.751.249,71	2.176.100	2.075.900	2.075.900	2.075.900	2.075.900
74	15	+ Sonstige Auszahlungen	1.629.942,80	2.010.600	2.195.200	1.752.200	1.902.200	1.501.200
		7411000 Sonstige Personal- und Versorgungsauszahlungen	3.277,90	3.000	500	3.000	3.000	3.000
		7421000 Auszahlungen für ehrenamtliche und sonstige Tätigkeit	89.746,18	84.100	85.400	85.400	85.400	84.400
		7429000 Sonstige Auszahlungen für die Inanspruchnahme von Rechten und Diensten	112.495,49	114.700	114.700	114.700	114.700	114.700
		7431000 Geschäftsauszahlungen	539.773,46	812.600	1.015.000	571.500	721.500	321.500
		7441000 Steuern, Versicherungen, Schadensfälle	132.817,46	132.700	134.000	134.000	134.000	134.000
		7451000 Erstattung für Auszahlungen von Dritten aus laufender Verwaltungstätigkeit, Land	1.807,00	52.000	48.600	48.600	48.600	48.600
		7452000 Erstattung für Auszahlungen von Dritten aus laufender Verwaltungstätigkeit, Gemeinden (GV)	726.197,31	808.500	794.000	792.000	792.000	792.000
		7482100 Erstattungsinsen	23.828,00	3.000	3.000	3.000	3.000	3.000
	16	= Auszahlungen aus laufender Verwaltungstätigkeit (Zeilen 10 bis 15)	16.625.575,90	16.762.300	18.222.100	17.621.300	17.790.200	17.462.700
	17	= Saldo aus laufender Verwaltungstätigkeit (Zeilen 9 ./. 1	-1.330.272,53	1.769.100	-253.100	148.900	186.000	736.600
681	18	+ Einzahlungen aus Zuweisungen und Zuschüssen für Investitionen und Investitionsfördermaßnahmen	177.621,97	100.800	259.000	246.000	9.000	9.000
		6811000 Investitionszuwendungen vom Land	154.505,53	91.800	0	237.000	0	0
		6812000 Investitionszuwendungen von Gemeinden (GV)	23.116,44	9.000	9.000	9.000	9.000	9.000
		6817000 Investitionszuwendungen von privaten Unternehm	0,00	0	250.000	0	0	0
682	19	+ Einzahlungen aus der Veräußerung von Grundstücken und Gebäuden	481.665,82	16.800	0	0	0	0
		6821021 Einzahlungen aus der Veräußerung von Grünfläch	355.451,08	14.500	0	0	0	0
		6821023 Einzahlungen aus der Veräußerung von Wald, For	42.912,50	2.300	0	0	0	0
		6821029 Einzahlungen aus der Veräußerung von sonstigen unbebauten Grundstücken	18.204,28	0	0	0	0	0
		6821031 Einzahlungen aus der Veräußerung von Grund und Boden bei Wohnbauten	56.000,00	0	0	0	0	0
		6821041 Einzahlungen aus der Veräußerung von Grund und Boden des Infrastrukturvermögens	9.097,96	0	0	0	0	0
683	20	+ Einzahlungen aus der Veräußerung von beweglichem Anlagevermögen	29.410,64	0	0	0	0	0
		6831070 Einzahlungen aus der Veräußerung von Maschinen und technische Anlagen, Fahrzeuge	37.871,23	0	0	0	0	0
		6831080 Einzahlungen aus der Veräußerung von Betriebs- und Geschäftsausstattung	1.281,39	0	0	0	0	0
		6832000 Einzahlungen aus der Veräußerung bewegl. Sachen d. Anlagevermögens oberhalb d. Wertgrenze i.H.v. 150 Euro und unterhalb der Wertgrenze i.H.v. 1.000 Euro	-10.000,00	0	0	0	0	0
		6832079 Einzahlungen aus der Veräußerung von Sammelposten für Vermögensgegenstände des Anlagevermögens deren Anschaffungs- oder Herstellungskosten 150 Euro ohne Umsatzsteuer überschreiten, aber 1.000 Euro ohn	258,02	0	0	0	0	0
684	21	+ Einzahlungen aus der Veräußerung von Finanzanlagen	500,00	0	0	0	0	0
		6841000 Einzahlungen aus der Veräußerung von Finanzanlagen	500,00	0	0	0	0	0
685	22	+ Einzahlungen aus der Abwicklung von Baumaßnahmen	1.056,72	0	0	0	0	0
		6851044 Einzahlungen aus der Veräußerung von Entwässerungs- und Abwasserbeseitigungsanlagen	1.056,72	0	0	0	0	0

Ein- und Auszahlungsarten			Ergebnis des Vorvor- jahres	Ansatz des Vorjah- res	Ansatz des Haus- haltsjahres	Planung Haus- haltsjahr + 1	Planung Haus- haltsjahr + 2	Planung Haus- haltsjahr + 3
			2019	2020	2021	2022	2023	2024
			in EUR	in EUR	in EUR	in EUR	in EUR	in EUR
1	2	3	4	5	6	7	8	9
686	23	+ Einzahlungen aus Rückflüssen (für Investitionen und Investitionsfördermaßnahmen Dritter)	0,00	0	0	0	0	0
688	24	+ Einzahlungen aus Beiträgen u. ä. Entgelten	0,00	220.000	0	0	0	0
		6881000 Beiträge und ähnliche Entgelte	0,00	220.000	0	0	0	0
689	25	+ Sonstige Investitionseinzahlungen	0,00	0	0	0	0	0
	26	= Einzahlungen aus Investitionstätigkeit	690.255,15	337.600	259.000	246.000	9.000	9.000
781	27	+ Auszahlungen von Zuweisungen und Zuschüssen für Investitionen und Investitionsförderungsmaßnahmen	6.103,90	67.500	142.500	336.000	0	120.000
		7811000 Zuweisungen und Zuschüsse für Investitionen und Investitionsförderungsmaßnahmen, Land	0,00	0	3.900	0	0	0
		7818000 Zuweisungen und Zuschüsse für Investitionen und Investitionsförderungsmaßnahmen, an übrige Bereiche	6.103,90	67.500	138.600	336.000	0	120.000
782	28	+ Auszahlungen für den Erwerb von Grundstücken und Gebäuden	59.058,08	6.500	0	0	0	0
		7821021 Auszahlungen für den Erwerb von Grünflächen	52.936,95	6.500	0	0	0	0
		7821022 Auszahlungen für den Erwerb von Ackerland	5.864,73	0	0	0	0	0
		7821041 Auszahlungen für den Erwerb von Grund und Boden des Infrastrukturvermögens	256,40	0	0	0	0	0
783	29	+ Auszahlungen für den Erwerb von beweglichem Anlagevermögen	211.100,39	202.800	447.700	173.100	27.600	127.600
		7831010 Auszahlungen für den Erwerb von immateriellen Vermögensgegenständen	0,00	900	1.500	0	0	0
		7831070 Auszahlungen für den Erwerb von Maschinen und technische Anlagen, Fahrzeugen	129.777,92	24.600	150.400	145.500	0	100.000
		7831080 Auszahlungen für den Erwerb von Betriebs- und Geschäftsausstattung	34.802,47	53.600	18.600	0	0	0
		7832079 Auszahlungen für den Erwerb von Sammelposten für Vermögensgegenstände des Anlagevermögens deren Anschaffungs- oder Herstellungskosten 150 Euro ohne Umsatzsteuer überschreiten, aber 1.000 Euro ohne Ums	17.445,04	23.300	23.400	1.200	1.200	1.200
		7832089 Auszahlungen für den Erwerb von Sammelposten für Vermögensgegenstände des Anlagevermögens deren Anschaffungs- oder Herstellungskosten 150 Euro ohne Umsatzsteuer überschreiten, aber 1.000 Euro ohne Ums	29.074,96	100.400	253.800	26.400	26.400	26.400
784	30	+ Auszahlungen für den Erwerb von Finanzanlagen	0,00	0	0	0	0	0
785	31	+ Auszahlungen für Baumaßnahmen	738.994,83	5.809.800	2.326.200	945.800	400.000	400.000
		7851000 Auszahlungen aus Hochbaumaßnahmen	380.656,17	4.807.300	520.000	45.800	0	0
		7851031 Auszahlungen für den Erwerb von Gebäude, Aufbauten und Betriebsvorrichtungen bei Wohnbauten	24.852,55	21.000	36.800	0	0	0
		7851032 Auszahlungen für den Erwerb von Gebäude, Aufbauten und Betriebsvorrichtungen bei Kinder-/Jugendeinrichtungen	0,00	0	2.900	0	0	0
		7851034 Auszahlungen für den Erwerb von Gebäude, Aufbauten und Betriebsvorrichtungen bei sonstigen Dienst-, Geschäfts- und Betriebsgebäuden	17.823,62	0	0	0	0	0
		7852000 Auszahlungen aus Tiefbaumaßnahmen	178.991,71	905.000	1.740.000	675.000	175.000	175.000
		7852044 Auszahlungen für den Erwerb von Entwässerungs- und Abwasserbeseitigungsanlagen	41.822,88	12.500	13.500	225.000	225.000	225.000
		7852045 Auszahlungen für den Erwerb von Straßennetz mit Wegen, Plätzen und Verkehrslenkungsanlagen	89.214,54	14.000	13.000	0	0	0
		7853000 Auszahlungen aus sonstigen Baumaßnahmen	0,00	50.000	0	0	0	0
		7853046 Auszahlungen für den Erwerb von Sonstige Bauten des Infrastrukturvermögens	1.433,36	0	0	0	0	0
		7854000 Auszahlungen aus sonstigen Baumaßnahmen (Maschinen und technische Anlagen, Fahrzeuge)	4.200,00	0	0	0	0	0
786	32	+ Auszahlungen für die Gewährung von Ausleihungen (für Investitionen und Investitionsförderungsmaßnahmen Dritter)	0,00	0	0	0	0	0



## Finanzplan 2021

Seite : 10

Datum: 25.01.2021

Uhrzeit: 10:01:34

Gemeinde: 01 Gemeinde Flintbek

Ein- und Auszahlungsarten			Ergebnis des Vorvor- jahres	Ansatz des Vorjah- res	Ansatz des Haus- haltsjahres	Planung Haus- haltsjahr + 1	Planung Haus- haltsjahr + 2	Planung Haus- haltsjahr + 3
			2019	2020	2021	2022	2023	2024
			in EUR	in EUR	in EUR	in EUR	in EUR	in EUR
1	2	3	4	5	6	7	8	9
787	33	+ Sonstige Investitionsauszahlungen	0,00	0	0	0	0	0
	34	= Auszahlungen aus Investitionstätigkeit (Zeilen 27 bis	1.015.257,20	6.086.600	2.916.400	1.454.900	427.600	647.600
	35	= Saldo aus Investitionstätigkeit (Zeilen 26 ./ 34)	-325.002,05	-5.749.000	-2.657.400	-1.208.900	-418.600	-638.600
672	35a	+ Einzahlungen aus fremden Finanzmitteln	5.926,82	0	0	0	0	0
		6721101 Einzahlungen aus Verschiedene Vorschüsse	50,00	0	0	0	0	0
		6721301 Einzahlungen aus Sicherheitsbeträge Bauvorhabe	121,50	0	0	0	0	0
		6721302 Einzahlungen aus Architekten- und Ingenieurgebühren	906,94	0	0	0	0	0
		6721305 Einzahlungen aus Seniorenwohnanlage	4.848,38	0	0	0	0	0
772	35b	- Auszahlungen aus fremden Finanzmitteln	29.940,42	0	0	0	0	0
		7721101 Auszahlungen aus Verschiedene Vorschüsse	5.169,32	0	0	0	0	0
		7721301 Auszahlungen aus Sicherheitsbeträge Bauvorhabe	19.922,72	0	0	0	0	0
		7721305 Auszahlungen aus Seniorenwohnanlage	4.848,38	0	0	0	0	0
	35c	= Saldo aus fremden Finanzmitteln	-24.013,60	0	0	0	0	0
	36	= Finanzmittelüberschuss/-fehlbetrag (Zeilen 17, 35 und 35c)	-1.679.288,18	-3.979.900	-2.910.500	-1.060.000	-232.600	98.000
692	37	+ Aufnahme von Krediten für Investitionen und Investitionsförderungsmaßnahmen	350.000,00	3.005.500	2.456.700	0	0	0
		6927310 Kreditaufnahmen f. Investitionen und Investitionsförderungsmaßnahmen Kreditinstitute Laufzeit (mehr als 5 Jahre), Euro-Währung	350.000,00	3.005.500	2.456.700	0	0	0
695	38	+ Einzahlungen aus Rückflüssen von Darlehen aus der Anlage liquider Mittel	0,00	0	0	0	0	0
792	39	- Tilgung von Krediten für Investitionen und Investitionsförderungsmaßnahmen	804.170,02	844.400	946.800	957.900	959.100	960.300
		7921350 Tilgung von Krediten für Investitionen und Investitionsförderungsmaßnahmen Land Laufzeit (mehr als 5 Jahre) ordentliche Tilgung	10.052,76	38.800	39.000	39.200	39.400	39.600
		7922350 Tilgung von Krediten für Investitionen und Investitionsförderungsmaßnahmen Gemeinden (GV) Laufzeit (mehr als 5 Jahre) ordentliche Tilgung	0,00	1.700	1.700	1.700	1.700	1.700
		7927350 Tilgung von Krediten für Investitionen und Investitionsförderungsmaßnahmen Kreditinstitute Laufzeit (mehr als 5 Jahre) ordentliche Tilgung	794.117,26	803.900	906.100	917.000	918.000	919.000
795	40	- Auszahlungen aus der Gewährung von Darlehen zur Anlage liquider Mittel	0,00	0	0	0	0	0
	41	= Saldo aus Finanzierungstätigkeit	-454.170,02	2.161.100	1.509.900	-957.900	-959.100	-960.300
	42	= Änderung des Bestandes an eigenen Finanzmitteln (Zeilen 36 und 41)	-2.133.458,20	-1.818.800	-1.400.600	-2.017.900	-1.191.700	-862.300
	43	+ Anfangsbestand an bereinigten Geldbeständen	-396.856,45	-226.143	-2.044.943	-3.445.543	-5.463.443	-6.655.143
	44	= Bereinigte Geldbestände (Zeilen 42 und 43)	-2.530.314,65	-2.044.943	-3.445.543	-5.463.443	-6.655.143	-7.517.443

\*\*\* Ende der Liste "Finanzplan" \*\*\*

**1. Änderungsliste zum Entwurf des Haushaltes 2021**  
**der Gemeinde Flintbek** **Stand: 25.01.2021**

**Teilergebnisplan – Erträge \*)**

Seite	Produkt-Konto	Bezeichnung/Maßnahme	Ansatz bisher Ansatz neu	Mehr Weniger
84	53801.4321000	③ Gebühren Schmutzwasser 2021 gem. Kalkulation	958.300 € 897.400 €	60.900 €
87	53802.4321000	③ Gebühren Niederschlagwasser 2021 gem. Kalkulation	325.800 € 303.200 €	22.600 €

**Teilergebnisplan – Aufwendungen \*)**

Seite	Produkt-Konto	Bezeichnung/Maßnahme	Ansatz bisher Ansatz neu	Mehr Weniger
71	42101.5318000	① Zuschüsse Vereine und Verbände	9.300 € 13.800 €	4.500 €
47	27201.5012000 ff.	③ Zusätzliche Stelle Bücherei gem. Stellenplan 2021	97.600 € 107.200 €	9.600 €
64	36503.5012000 ff.	③ Zusätzliche Stelle KiTa gem. Stellenplan 2021	1.306.300 € 1.354.000 €	47.700 €
87	53802.5011000/5021000	③ Umverteilung Personalkosten nach 57302.5011000/5021000	14.000 € 4.300 €	9.400 €
104	57302.5011000/5021000	③ Umverteilung Personalkosten von 53802.5011000/5021000	8.000 € 17.700 €	9.400 €
14	11102.5211000	③ Korrektur baul. Unterhaltung um die Wartungskosten gem. Liste baul. Unterhaltung	29.900 € 37.600 €	7.700 €
87	53802.5221000	② Wegfall Kosten für RRB Pflegemaßnahmen	125.800 € 95.800 €	30.000 €
89	54101.5221000	② Erhöhung der Kosten Sanierung Brückenpfeiler Brückenstraße auf 35.000 €	378.300 € 404.800 €	26.500 €
91	54102.5241100	② Anpassung der Energiekosten auf 20.000 €	25.000 € 20.000 €	5.000 €
94	55101.5221000	② Wegfall Kosten Umgestaltung Famila-Gelände von 15.000 €	106.500 € 91.500 €	15.000 €
39	21820.5431000.211	③ Erneuerung Brandschutzgutachten	26.200 € 33.900 €	7.700 €
<b>51</b>	<b>31501.5211000</b>	<b>④ Fassadenerneuerung An der Bahn</b>	<b>80.900 €</b>	
		<b>28</b>	<b>298.800 €</b>	<b>217.900€</b>

\*) Alle Veranschlagungen verändern in gleicher Höhe den Finanzplan in Ein- oder Auszahlung! Nicht zahlungswirksame Veranschlagungen sind mit ZU (zahlungsunwirksam) gekennzeichnet.

## Teilfinanzplan – Einzahlungen

Seite	Produkt-Konto	Bezeichnung	Ansatz bisher Ansatz neu	Mehr Weniger
218	36503.2327000	① Zuschuss Schaffung Kindergartengruppen	0 250.000 €	250.000 €
233	42402.2328000	③ Wegfall Förderung, da kein Erwerb durch Gemeinde	10.000 € 0 €	10.000 €
290	61201.3217310	<b>Anpassung Kreditaufnahme Stand 1. Änderungsliste</b>	2.004.100 € 2.456.700 €	452.600
<b>233</b>	<b>42402.2328000</b>	<b>④ Förderung Erneuerung Pumpe Freibad</b>	<b>0 € 5.600 €</b>	<b>5.600 € 0 €</b>

## Teilfinanzplan – Auszahlungen

Seite	Produkt-Konto	Bezeichnung	Ansatz bisher Ansatz neu	Mehr Weniger
219	36503.0901000	① Neubau Kindergartengruppen in Voorde	0 € 520.000 €	520.000 €
257	53802.0902000	② Kanalsanierung K 15 160.000 €	0 € 160.000 €	160.000 €
251	53801.0730000	② Wegfall Kosten Bürsten+Motoren Nachklärbecken 12.000 €	96.000 € 84.000 €	12.000 €
165	21820.0891012	③ Korrektur Kosten Digitalpakt Schule	250.200 € 210.700 €	39.500 €
233	42402.0720000	③ <i>Pumpe wird durch Förderverein beschafft *</i>	20.000 € 0 €	20.000 €
<b>233</b>	<b>42402.0720000</b>	<b>④ Erneuerung Pumpe Freibad</b>	<b>0 € 14.000 €</b>	<b>14.000 €</b>
<b>251</b>	<b>53801.7831070</b>	<b>④ Kosten Umrüstung Fernwirktechnik</b>	<b>96.000 € 121.000 €</b>	<b>25.000 €</b>

\* Nicht die Pumpen, sondern die Wassererwärmung wird durch den Kultur- und Verschönerungsverein erneuert. Dementsprechend sind die Kosten gem. Beschluss BJKS vom 02.12.2020 für die Pumpen doch einzustellen. Die Differenz von 20.000 € zu 14.000 € basieren auf einem internen Kommunikationsproblem.

- ① Beschluss BJKS vom 02.12.2020
- ② Beschlus UmWegeA vom 03.12.2020
- ③ Beschluss HauptA vom 09.12.2020
- ④ Beschluss GV vom 25.01.2021

Es wurden folgende Sperrvermerke dem Haushaltsentwurf hinzugefügt:

1. Beschaffung von Spielgeräten für Spielplätze gem. Beschluss BJKS vom 02.12.2020

Anlage: Haushaltssatzung, Ergebnis- u. Finanzplan Stand 1. Änderungsliste

Im Auftrage  
gez. Blümke